



**ΕΛΛΗΝΙΚΗ
ΤΕΧΝΟΔΟΜΙΚΗ ΤΕΒ**

**ΕΛΛΗΝΙΚΗ ΤΕΧΝΟΔΟΜΙΚΗ
ΤΕΧΝΙΚΗ ΕΠΕΝΔΥΤΙΚΗ ΚΑΙ ΒΙΟΜΗΧΑΝΙΚΗ ΑΝΩΝΥΜΗ
ΕΤΑΙΡΕΙΑ**

ΕΤΗΣΙΟ ΔΕΛΤΙΟ

**ΣΥΜΦΩΝΑ ΜΕ ΤΙΣ ΔΙΑΤΑΞΕΙΣ ΤΗΣ ΑΠΟΦΑΣΗΣ 5/204/14.11.2000
του Δ.Σ. της ΕΠΤΡΟΠΗΣ ΚΕΦΑΛΑΙΑΓΟΡΑΣ
ΓΙΑ ΤΗ ΧΡΗΣΗ 01.01.2003-31.12.2003**

ΑΘΗΝΑ

ΙΟΥΝΙΟΣ 2004

ΠΕΡΙΕΧΟΜΕΝΑ

ΣΗΜΑΝΤΙΚΗ ΣΗΜΕΙΩΣΗ

1	ΣΥΝΟΠΤΙΚΑ ΟΙΚΟΝΟΜΙΚΑ ΜΕΓΕΘΗ ΕΤΑΙΡΕΙΑΣ	6
2	ΣΥΝΟΠΤΙΚΑ ΕΝΟΠΟΙΗΜΕΝΑ ΟΙΚΟΝΟΜΙΚΑ ΜΕΓΕΘΗ	10
3	ΠΛΗΡΟΦΟΡΙΕΣ ΣΧΕΤΙΚΑ ΜΕ ΤΑ ΠΡΟΣΩΠΑ ΠΟΥ ΕΙΝΑΙ ΥΠΕΥΘΥΝΑ ΓΙΑ ΤΟ ΕΤΗΣΙΟ ΔΕΛΤΙΟ ΚΑΙ ΤΟΝ ΕΛΕΓΧΟ ΤΩΝ ΛΟΓΑΡΙΑΣΜΩΝ	14
4	ΔΙΚΑΙΩΜΑΤΑ ΜΕΤΟΧΩΝ	23
4.1	Γενικά	23
4.2	Φορολογία Μερισμάτων	25
4.3	Υποχρεώσεις Μετόχων	26
5	ΧΡΗΜΑΤΙΣΤΗΡΙΑΚΑ ΣΤΟΙΧΕΙΑ ΤΗΣ ΜΕΤΟΧΗΣ ΤΗΣ ΕΤΑΙΡΕΙΑΣ	27
6	ΠΛΗΡΟΦΟΡΙΕΣ ΣΧΕΤΙΚΑ ΜΕ ΤΙΣ ΜΕΤΟΧΕΣ	29
7	ΠΛΗΡΟΦΟΡΙΕΣ ΓΙΑ ΤΗΝ ΕΤΑΙΡΕΙΑ	30
7.1	Γενικές Πληροφορίες	30
7.2	Σύντομο ιστορικό	32
7.3	Αντικείμενο εργασιών	33
7.4	Συγχρηματοδοτούμενα Έργα	38
7.5	Πάγια περιουσιακά στοιχεία	45
7.6	Γενικές πληροφορίες σχετικά με το κεφάλαιο	47
7.7	Μέτοχοι	51
7.8	Διοίκηση – Διεύθυνση Εργασιών	52
7.9	Συμμετοχές των Κύριων Μετόχων και των μελών του Διοικητικού Συμβουλίου της ΕΛΛΗΝΙΚΗ ΤΕΧΝΟΔΟΜΙΚΗ ΤΕΒ Α.Ε. στο κεφάλαιο ή στη διοίκηση άλλων εταιριών	59
7.10	Οργανόγραμμα	63
7.11	Προσωπικό	64
7.12	Επενδύσεις	65
7.13	Χρήση κεφαλαίων τελευταίας αύξησης	67
8	ΑΝΑΛΥΣΗ ΟΙΚΟΝΟΜΙΚΩΝ ΣΤΟΙΧΕΙΩΝ	71
8.1	Δραστηριότητα	71
8.2	Αποτελέσματα Χρήσεων 2001-2003	72
8.3	Χρηματοοικονομικές δαπάνες	77
8.4	Διάθεση των προ αποσβέσεων Κερδών	78
8.5	Ανάλυση Οικονομικής Καταστάσεως	79
8.6	Χρηματοοικονομικοί Δείκτες	86
8.7	Πηγές και Χρήσεις Κεφαλαίων	87
8.8	Ενοποιημένα Απολογιστικά Στοιχεία Δραστηριότητας	88
9	ΣΥΝΔΕΔΕΜΕΝΕΣ ΕΤΑΙΡΙΕΣ	99
9.1	Θυγατρικές Εταιρίες	101
9.1.1	ΕΛΛΗΝΙΚΗ ΤΕΧΝΟΔΟΜΙΚΗ - ΣΥΜΒΟΥΛΟΙ ΜΗΧΑΝΙΚΟΙ Ο.Ε.	101
9.1.2	ΔΙΕΘΝΗΣ ΑΛΚΗ Α.Ε.	102
9.1.3	ΑΚΤΩΡ Α.Τ.Ε.	103
9.1.4	ΚΑΝΤΖΑ Α.Ε. (ΑΝΩΝΥΜΗ ΕΤΑΙΡΕΙΑ ΑΝΑΠΤΥΞΗΣ, ΔΙΑΧΕΙΡΙΣΗΣ ΚΑΙ ΕΚΜΕΤΑΛΛΕΥΣΗΣ ΑΚΙΝΗΤΩΝ)	107
9.1.5	ΗΛΕΚΤΩΡ ΑΝΩΝΥΜΟΣ ΕΤΑΙΡΕΙΑ ΕΝΕΡΓΕΙΑΚΩΝ & ΠΕΡΙΒΑΛΛΟΝΤΙΚΩΝ ΕΦΑΡΜΟΓΩΝ	108
9.1.6	ΓΥΑΛΟΥ ΑΝΑΠΤΥΞΙΑΚΗ Α.Ε.	109
9.1.7	REDS Α.Ε.	110
9.1.8	ΑΣΤΙΚΕΣ ΑΝΑΠΤΥΞΕΙΣ Α.Ε.	114
9.1.9	ΣΕΑ ΑΤΤΙΚΟΙ ΣΤΑΘΜΟΙ Α.Ε.	115
9.1.10	ΑΙΟΛΙΚΗ ΚΑΝΔΥΛΙΟΥ ΑΝΩΝΥΜΗ ΕΤΑΙΡΕΙΑ ΠΑΡΑΓΩΓΗΣ ΚΑΙ ΔΙΑΘΕΣΗΣ ΗΛΕΚΤΡΙΚΗΣ ΕΝΕΡΓΕΙΑΣ	117

9.1.11	ΑΙΟΛΙΚΗ ΠΑΝΕΙΟΥ ΑΝΩΝΥΜΗ ΕΤΑΙΡΕΙΑ ΠΑΡΑΓΩΓΗΣ ΚΑΙ ΔΙΑΘΕΣΗΣ ΗΛΕΚΤΡΙΚΗΣ ΕΝΕΡΓΕΙΑΣ	118
9.1.12	ΑΙΟΛΙΚΗ ΟΛΥΜΠΟΥ ΕΥΒΟΙΑΣ ΑΝΩΝΥΜΗ ΕΤΑΙΡΕΙΑ ΠΑΡΑΓΩΓΗΣ ΚΑΙ ΔΙΑΘΕΣΗΣ ΗΛΕΚΤΡΙΚΗΣ ΕΝΕΡΓΕΙΑΣ	119
9.1.13	ΑΙΟΛΙΚΗ ΖΑΡΑΚΑ ΜΕΤΑΜΟΡΦΩΣΙΣ ΑΝΩΝΥΜΗ ΕΤΑΙΡΕΙΑ ΛΕΙΤΟΥΡΓΙΑΣ ΚΑΙ ΕΚΜΕΤΑΛΛΕΥΣΗΣ ΑΙΟΛΙΚΩΝ ΠΑΡΚΩΝ	120
9.1.14	ΑΙΟΛΙΚΗ ΠΑΡΝΩΝΟΣ ΑΝΩΝΥΜΗ ΕΤΑΙΡΕΙΑ ΛΕΙΤΟΥΡΓΙΑΣ ΚΑΙ ΕΚΜΕΤΑΛΛΕΥΣΗΣ ΑΙΟΛΙΚΩΝ ΠΑΡΚΩΝ - ΒΑΡΔΙΑ - ΑΓΙΑ ΚΥΡΙΑΚΗ - ΡΑΧΕΣ - ΚΑΨΟΛΑΚΟΥΣΕΣ - ΚΡΑΝΙ - ΑΓΙΟΣ ΑΝΔΡΕΑΣ - ΒΑΒΥΛΑ	121
9.1.15	ΑΙΟΛΙΚΑ ΠΑΡΚΑ ΕΛΛΑΔΟΣ ΤΡΟΙΖΗΝΙΑ ΑΝΩΝΥΜΗ ΕΤΑΙΡΕΙΑ ΛΕΙΤΟΥΡΓΙΑΣ ΚΑΙ ΕΚΜΕΤΑΛΛΕΥΣΗΣ ΑΙΟΛΙΚΩΝ ΠΑΡΚΩΝ - ΡΑΧΗ - ΑΝΑΘΕΜΑ - ΚΡΥΟΝΕΡΙ - ΛΑΜΠΟΥΣΑ - ΣΩΡΟΣ - ΒΡΩΜΟΣΥΚΙΑ	122
9.1.16	ΕΛΛΗΝΙΚΗ ΤΕΧΝΟΔΟΜΙΚΗ ΕΝΕΡΓΕΙΑΚΗ Α.Ε. (πρώην ΑΙΟΛΙΚΑ ΠΑΡΚΑ ΚΟΛΟΣΣΟΣ ΑΝΩΝΥΜΗ ΕΤΑΙΡΕΙΑ ΛΕΙΤΟΥΡΓΙΑΣ ΚΑΙ ΕΚΜΕΤΑΛΛΕΥΣΗΣ ΑΙΟΛΙΚΩΝ ΠΑΡΚΩΝ)	123
9.1.17	ΤΕΡΠΑΝΔΡΟΣ ΑΙΟΛΙΚΑ ΠΑΡΚΑ Α.Ε.	124
9.1.18	ΑΙΟΛΙΚΗ ΑΝΤΙΣΣΑΣ Α.Ε.	125
9.2	Συγγενείς Εταιρίες	127
9.2.1	ΠΕΙΡΑ Α.Ε.	127
9.2.2	HELINVEST CONSTRUCTION LTD	127
9.2.3	ΤΕΧΝΟΛΙΤ ΕΜΠΟΡΙΚΗ ΛΑΤΟΜΙΚΗ ΚΑΙ ΒΙΟΜΗΧΑΝΙΚΗ Α.Ε.	128
9.2.4	ΤΕΧΝΟΒΑΞ Α.Ε.	129
9.2.5	ΙΝΤΕΡΤΑΣΚ Α.Τ.Ε.	131
9.2.6	ΕΛΛΗΝΙΚΗ ΕΝΕΡΓΕΙΑ ΚΑΙ ΑΝΑΠΤΥΞΗ ΑΕ (HE&D S.A.)	132
9.2.7	ΑΝΔΡΟΜΑΧΗ ΑΝΩΝΥΜΗ ΕΤΑΙΡΕΙΑ ΞΕΝΟΔΟΧΕΙΑΚΩΝ, ΤΟΥΡΙΣΤΙΚΩΝ, ΕΜΠΟΡΙΚΩΝ ΚΑΙ ΨΥΧΑΓΩΓΙΚΩΝ ΔΡΑΣΤΗΡΙΟΤΗΤΩΝ.....	133
9.2.8	ΑΝΑΠΤΥΞΗ ΔΙΑΧΕΙΡΙΣΗ ΕΝΕΡΓΕΙΑΣ & ΥΔΑΤΙΝΩΝ ΠΟΡΩΝ ΑΝΩΝΥΜΗ ΕΤΑΙΡΕΙΑ	134
9.2.9	ΤΕΤΡΑΠΟΛΙΣ ΑΙΟΛΙΚΑ ΠΑΡΚΑ Α.Ε.	135
9.2.10	Ε – CONSTRUCTION ΑΝΩΝΥΜΗ ΕΤΑΙΡΕΙΑ ΠΥΛΗΣ ΗΛΕΚΤΡΟΝΙΚΟΥ ΕΜΠΟΡΙΟΥ ΕΛΛΗΝΩΝ ΚΑΤΑΣΚΕΥΩΝ	136
9.2.11	ATHENS RESORT CASINO ΑΝΩΝΥΜΗ ΕΤΑΙΡΕΙΑ ΣΥΜΜΕΤΟΧΩΝ	138
9.2.12	ΑΘΗΝΑΪΚΟΙ ΣΤΑΘΜΟΙ ΑΥΤΟΚΙΝΗΤΩΝ ΑΝΩΝΥΜΗ ΕΤΑΙΡΕΙΑ ΠΑΡΑΧΩΡΗΣΗΣ.....	139
9.2.13	ΑΤΤΙΚΕΣ ΤΗΛΕΠΙΚΟΙΝΩΝΙΕΣ Α.Ε.....	140
9.2.14	ΑΤΤΙΚΑ ΔΙΟΔΙΑ Α.Ε.....	142
9.2.15	ΑΤΤΙΚΗ ΟΔΟΣ Α.Ε.	143
9.2.16	ΑΠΕΛΛΑ ΤΕΧΝΙΚΗ ΑΕ.	145
9.2.17	ΕΤΑΙΡΕΙΑ ΑΕΡΙΟΥ ΠΡΟΑΣΤΙΩΝ Α.Ε.	146
9.3.	Εταιρίες Λοιπού Συμμετοχικού Ενδιαφέροντος	147
9.3.1.	Γ.Ε.Φ.Υ.Ρ.Α. Α.Ε.	147
9.3.2.	POLISPARK ΑΣΤΙΚΗ ΣΤΑΘΜΕΥΣΗ ΑΝΩΝΥΜΗ ΕΤΑΙΡΙΑ	148
9.4.	Εταιρείες στις οποίες συμμετέχουν οι κύριοι μέτοχοι ή και τα μέλη του Δ.Σ. της ΕΛΛΗΝΙΚΗ ΤΕΧΝΟΔΟΜΙΚΗ ΤΕΒ και έχουν παρεμφερές αντικείμενο με αυτό της Εταιρείας	151
9.4.1.	ΤΕΧΝΟΔΟΜΙΚΗ ΕΠΕΝΔΥΤΙΚΗ Α.Ε.	151
9.4.2.	ΔΙΑΚΟΠΕΣ ΑΙΓΑΙΟΥ Α.Ε.....	151
9.4.3.	ΑΣΤΡΙΟΣ Α.Ε.	152
9.4.4.	ΤΕΧΝΟΔΟΜΗ Α.Ε.	153
9.5.	Θυγατρικές των θυγατρικών ή συγγενών εταιριών	155
9.5.1.	ΤΡΙΓΩΝΟ ΑΕΒΤΤΕ	155
9.5.2.	ΚΑΣΤΩΡ Α.Ε.	156

9.5.3.	ΤΟΜΗ ΑΒΕΤΕ (πρώην ΤΕΧΝΟΣΑΝ Α.Ε.)	157
9.5.4.	ΕΛΛΗΝΙΚΑ ΛΑΤΟΜΕΙΑ ΑΕ (πρώην ΤΕΜΚΑΤ Α.Ε.)	159
9.5.5.	ΕΛΛΗΝΙΚΑ ΜΕΤΑΛΛΕΙΑ ΑΝΩΝΥΜΗ ΕΤΑΙΡΕΙΑ ΜΕΤΑΛΛΕΙΩΝ ΚΑΙ ΒΙΟΜΗΧΑΝΙΑΣ ΟΡΥΚΤΩΝ (πρώην ΜΑΝΤΙΝΕΙΑΚΗ ΤΟΥΡΙΣΤΙΚΗ Α.Ε.).....	160
9.5.6.	ΑΚΤΟΡ OPERATIONS LTD.....	161
9.5.7.	ΑΚΤΟΡ CONSTRUCTION INTERNATIONAL LTD.....	162
9.5.8.	SC ΑΚΤΟΡΟΜ S.R.L.	162
9.5.9.	ΑΝΩΝΥΜΗ ΕΤΑΙΡΕΙΑ ΔΗΜΗΤΡΑ ΒΙΟΜΗΧΑΝΙΚΗ ΚΑΙ ΕΜΠΟΡΙΚΗ ΕΠΙΧΕΙΡΗΣΗ ΛΑΤΟΜΕΙΟΥ	163
9.5.10.	ΠΥΡΡΟΣ Α.Ε. - ΒΙΟΜΗΧΑΝΙΚΗ ΚΑΙ ΕΜΠΟΡΙΚΗ ΕΠΙΧΕΙΡΗΣΗ ΛΑΤΟΜΕΙΟΥ	164
9.5.11.	ΚΑΝΤΖΑ ΕΜΠΟΡΙΑ ΟΙΚΟΔΟΜΙΚΩΝ ΥΛΙΚΩΝ ΚΑΙ ΚΗΠΕΥΤΙΚΩΝ ΠΡΟΪΟΝΤΩΝ ΑΝΩΝΥΜΗ ΕΤΑΙΡΕΙΑ.....	165
9.5.12.	ΓΥΑΛΟΥ ΕΜΠΟΡΙΚΗ ΚΑΙ ΤΟΥΡΙΣΤΙΚΗ Α.Ε.	167
9.5.13.	P.M.S. ΑΝΩΝΥΜΗ ΕΤΑΙΡΕΙΑ ΣΥΣΤΗΜΑΤΩΝ ΚΑΙ ΔΙΑΧΕΙΡΙΣΗΣ ΧΩΡΩΝ ΣΤΑΘΜΕΥΣΗΣ ΑΥΤΟΚΙΝΗΤΩΝ"	169
9.5.14.	ΛΟΦΟΣ ΠΑΛΛΗΝΗ Α.Ε.	170
9.5.15.	HE&D ΕΝΕΡΓΕΙΑΚΗ ΚΑΙ ΕΜΠΟΡΙΚΗ ΡΟΔΟΥ ΑΝΩΝΥΜΗ ΕΤΑΙΡΕΙΑ.....	173
9.5.16.	ΕΤΑΙΡΕΙΑ ΕΛΛΗΝΙΚΗ ΕΝΕΡΓΕΙΑ ΚΑΙ ΑΝΑΠΤΥΞΗ ΑΝΩΝΥΜΗ ΕΤΑΙΡΕΙΑ - ΑΝΑΝΕΩΣΙΜΕΣ (HE&D RENEWABLES S.A.)	174
9.5.17.	ΗΛΕΚΤΡΟΠΑΡΑΓΩΓΗ ΘΙΣΒΗΣ ΑΕ.....	175
9.6.	Διεταιρικές Συναλλαγές.....	177
10	ΜΑΚΡΟΧΡΟΝΙΟΙ ΣΤΟΧΟΙ – ΠΡΟΟΠΤΙΚΕΣ.....	179
11	ΜΕΡΙΣΜΑΤΙΚΗ ΠΟΛΙΤΙΚΗ.....	181

ΣΗΜΑΝΤΙΚΗ ΣΗΜΕΙΩΣΗ

Η ΕΛΛΗΝΙΚΗ ΤΕΧΝΟΔΟΜΙΚΗ ΤΕΒ προέκυψε από τη συγχώνευση με απορρόφηση της ΤΕΧΝΙΚΗ ΕΤΑΙΡΙΑ ΒΟΛΟΥ Α.Ε. από την ΕΛΛΗΝΙΚΗ ΤΕΧΝΟΔΟΜΙΚΗ Α.Ε. μετά την απόσχιση των κατασκευαστικών τους κλάδων και την αναδοχή αυτών από την ΑΚΤΩΡ ΑΤΕ. Η εν λόγω απορρόφηση ολοκληρώθηκε στις 26.7.2002 (απόφαση Κ2-9301/26.7.2002 του Υφυπουργού Ανάπτυξης). Για τα γεγονότα που προηγούνται της απορρόφησης, η ΕΛΛΗΝΙΚΗ ΤΕΧΝΟΔΟΜΙΚΗ ΤΕΧΝΙΚΗ ΕΠΕΝΔΥΤΙΚΗ ΚΑΙ ΒΙΟΜΗΧΑΝΙΚΗ ΑΝΩΝΥΜΗ ΕΤΑΙΡΕΙΑ αναφέρεται στο παρόν Ετήσιο Δελτίο ως ΕΛΛΗΝΙΚΗ ΤΕΧΝΟΔΟΜΙΚΗ Α.Ε. ή ΕΛΛΗΝΙΚΗ ΤΕΧΝΟΔΟΜΙΚΗ και η ΤΕΧΝΙΚΗ ΕΤΑΙΡΙΑ ΒΟΛΟΥ Α.Ε. ως ΤΕΒ Α.Ε. ή ΤΕΒ. Για τα γεγονότα που έπονται της παραπάνω ημερομηνίας η Εταιρεία αναφέρεται ως ΕΛΛΗΝΙΚΗ ΤΕΧΝΟΔΟΜΙΚΗ ΤΕΒ Α.Ε. ή ΕΛΛΗΝΙΚΗ ΤΕΧΝΟΔΟΜΙΚΗ ΤΕΒ.

1 ΣΥΝΟΠΤΙΚΑ ΟΙΚΟΝΟΜΙΚΑ ΜΕΓΕΘΗ ΕΤΑΙΡΕΙΑΣ

	(σε χιλ. €)		
ΣΤΟΙΧΕΙΑ ΑΠΟΤΕΛΕΣΜΑΤΩΝ	2001	2002	2003
Κύκλος Εργασιών			
Κύκλος εργασιών Εταιρείας:			
- Παροχή υπηρεσιών	2.127,30	9.710,56	11.677,09
- Εκτέλεση έργων	139.173,43	0,00	0,00
Κύκλος εργασιών από Συμμετοχές (Εκτέλ. έργων)	112.930,05	0,00	0,00
Σύνολο Κύκλου Εργασιών	254.230,78	9.710,56	11.677,09
Μικτά κέρδη από τον κύκλο εργασιών της Εταιρείας (προ αποσβέσεων)	19.465,71	4.735,82	6.672,69
Άλλα έσοδα εκμετάλλευσης	658,15	472,49	889,57
Σύνολο	20.123,87	5.208,31	7.562,26
Λειτουργικό Αποτέλεσμα	16.314,82	2.984,87	5.382,67
Έσοδα συμμετοχών ⁽¹⁾	24.454,04	9.656,44	32.700,92
Έσοδα χρεογράφων	654,03	1.206,57	868,28
Κέρδη πωλήσεως συμμετοχών και χρεογράφων	1.356,81	11.196,26	15.416,79
Εξοδα και ζημιές συμμετοχών και χρεογράφων	564,19	267,18	802,40
Εκτακτα και ανόργανα αποτελέσματα	246,49	-553,69	-4,98
Κέρδη προ τόκων, αποσβέσεων και φόρων	42.461,99	24.223,27	53.561,28
Κέρδη προ αποσβέσεων και φόρων	42.437,81	24.091,68	52.592,04
Κέρδη προ φόρων	36.273,25	19.949,89	48.348,74
Κέρδη προ κερδών πωλήσεως συμμετοχών & χρεογράφων και προ φόρων	34.916,44	8.753,63	32.931,95
Κέρδη μετά από φόρους χρήσης & αμοιβές Δ.Σ.	24.355,89	14.737,79	45.465,31
Κέρδη μετά από Φόρους, Αμοιβές Δ.Σ. & Διαφορές Φορολογικού ελέγχου προηγ. Χρήσεων	24.247,79	14.729,56	45.465,31
Συνολικό μέρισμα	12.000,00	13.908,72	27.817,43
Σταθμισμένος αριθμός μετοχών ⁽²⁾	87.323.944	97.130.096	106.990.128
Αριθμός μετοχών τέλους χρήσης ⁽³⁾	87.323.944	106.990.128	106.990.128

ΣΤΟΙΧΕΙΑ ΑΝΑ ΜΕΤΟΧΗ ⁽⁴⁾	(σε €)		
Κέρδη προ τόκων, αποσβέσεων και φόρων	0,49	0,25	0,50
Κέρδη προ αποσβέσεων και φόρων	0,49	0,25	0,49
Κέρδη προ φόρων	0,42	0,21	0,45
Κέρδη προ εσόδων πωλήσεως συμμετοχών & χρεογράφων και προ φόρων	0,40	0,09	0,31
Κέρδη μετά από φόρους χρήσης & αμοιβές Δ.Σ.	0,29	0,15	0,43
Μέρισμα	0,14	0,13	0,26

(1) Στα έσοδα συμμετοχών της χρήσης 2001 συμπεριλαμβάνονται και τα έσοδα από Κοινοπραξίες.

- (2) Για τη στάθμιση του αριθμού των μετοχών ελήφθησαν υπόψη η μεταβολή της ονομαστικής αξίας των μετοχών και οι αυξήσεις του μετοχικού κεφαλαίου με καταβολή μετρητών, με κεφαλαιοποίηση αποθεματικών και λόγω της απορρόφησης της ΤΕΒ Α.Ε. από την Εταιρεία.
- (3) Με βάση τον αριθμό των μετοχών στο τέλος κάθε χρήσης, όπως αυτός προκύπτει από τη διαίρεση του μετοχικού κεφαλαίου στο τέλος κάθε χρήσης με τη σημερινή ονομαστική αξία των 0,71 €.
- (4) Βάσει του σταθμισμένου αριθμού μετοχών, εκτός του μερίσματος ανά μετοχή το οποίο υπολογίζεται βάσει του αριθμού μετοχών τέλους χρήσης.

ΑΝΑΜΟΡΦΩΜΕΝΑ ΑΠΟΤΕΛΕΣΜΑΤΑ ΓΙΑ ΤΙΣ ΧΡΗΣΕΙΣ 2001-2003			
(σε χιλ. €)			
	2001	2002	2003
Κέρδη προ Φόρων	36.273,25	19.949,89	48.348,74
Μη διενεργηθείσες προβλέψεις για αποζημίωση του προσωπικού	0,00	0,00	97,67
Αναμορφωμένα κέρδη προ Φόρων	36.273,25	19.949,89	48.251,07
Μείον: Φόροι Χρήσης και λοιποί Φόροι	10.417,36	4.312,10	1.683,44
Μείον: Αμοιβές Μελών Δ.Σ. / Διανομή κερδών στο προσωπικό	1.500,00	900,00	1.200,00
Αναμορφωμένα Κέρδη μετά από Φόρους Χρήσης & Αμοιβές Δ.Σ./ Διανομή κερδών στο προσωπικό	24.355,89	14.737,79	45.367,64
Μείον: Φόροι Φορολογικού Ελέγχου	108,09	8,23	0,00
Αναμορφωμένα Κέρδη μετά από Φόρους Χρήσης, Αμοιβές Δ.Σ. / Διανομή κερδών στο προσωπικό & Φόρους Φορολογικού Ελέγχου	24.247,79	14.729,56	45.367,64

	(σε χιλ. €)		
ΕΝΕΡΓΗΤΙΚΟ			
	31/12/2001	31/12/2002	31/12/2003
Αναπ/στα Έξοδα Εγκατάστασης	9.829,20	7.096,24	3.623,68
Αναπόσβεστας Ενσώματες Ακινήτοποιήσεις	14.743,62	18.981,09	39.309,74
Συμμετοχές σε συνδεδεμένες επιχειρήσεις	308.395,59	327.530,65	326.589,25
Συμμετοχές σε λοιπές επιχειρήσεις	75.863,19	156.023,01	131.134,51
Μείον: Προβλέψεις για υποτιμήσεις	35.593,48	52.467,40	47.616,67
Λοιπές μακροπρόθεσμες απαιτήσεις	84,14	8,55	7,70
Σύνολο συμμετοχών και λοιπών μακροπρόθεσμων απαιτήσεων	348.749,44	431.094,89	410.114,77
ΣΥΝΟΛΟ ΠΑΓΙΟΥ ΕΝΕΡΓΗΤΙΚΟ	363.493,06	450.075,98	449.424,52
ΣΥΝΟΛΟ ΚΥΚΛΟΦΟΡΟΥΝΤΟΣ ΕΝΕΡΓΗΤΙΚΟΥ	107.795,56	33.032,47	83.627,12
Μεταβατικοί λογαριασμοί ενεργητικού	0,00	5,14	132,25
ΣΥΝΟΛΟ ΕΝΕΡΓΗΤΙΚΟΥ	481.117,82	490.209,83	536.807,58
Λογαριασμοί Τάξεως	185.876,73	55.646,74	63.152,91
ΠΑΘΗΤΙΚΟ			
ΣΥΝΟΛΟ ΙΔΙΩΝ ΚΕΦΑΛΑΙΩΝ	418.567,03	448.360,96	485.089,34
ΠΡΟΒΛΕΨΕΙΣ	73,98	0,00	0,00
ΣΥΝΟΛΟ ΜΑΚΡ/ΣΜΩΝ ΥΠΟΧΡΕΩΣΕΩΝ	0,00	19.800,00	19.800,00
ΣΥΝΟΛΟ ΒΡΑΧ/ΣΜΩΝ ΥΠΟΧΡΕΩΣΕΩΝ	62.476,82	21.984,49	31.876,24
Μεταβατικοί λογαριασμοί παθητικού	0,00	64,39	42,00
ΣΥΝΟΛΟ ΠΑΘΗΤΙΚΟΥ	481.117,82	490.209,83	536.807,58
Λογαριασμοί Τάξεως	185.876,73	55.646,74	63.152,91

	(σε €)		
Λογιστική αξία μετοχής *	4,79	4,19	4,53

*Με βάση τα ίδια κεφάλαια και τον αριθμό μετοχών στο τέλος κάθε χρήσης, αναπροσαρμοσμένο μόνο ως προς τη σημερινή ονομαστική αξία των 0,71 €ανά μετοχή.

Στον παρακάτω πίνακα παρουσιάζονται τα αναμορφωμένα ίδια κεφάλαια της ΕΛΛΗΝΙΚΗ ΤΕΧΝΟΔΟΜΙΚΗ ΤΕΒ στις 31.12 των χρήσεων 2001-2003:

ΠΙΝΑΚΑΣ ΑΝΑΜΟΡΦΩΣΗΣ ΙΔΙΩΝ ΚΕΦΑΛΑΙΩΝ ΕΛΛΗΝΙΚΗ ΤΕΧΝΟΔΟΜΙΚΗ ΤΕΒ				
2001-2003 (σε χιλ. €)				
		31/12/2001	31/12/2002	31/12/2003
	Ίδια Κεφάλαια Δημοσιευμένου Ισολογισμού	418.567,03	448.360,96	485.089,34
Μείον:	Αποτίμηση συμμετοχών στην χαμηλότερη τιμή μεταξύ αξίας κτήσης και τρέχουσας αξίας.	0,00	8.800,00	4.400,00
	Μη διενεργηθείσες προβλέψεις	0,00	0,00	413,64
	Αναμορφωμένα Ίδια Κεφάλαια	418.567,03	439.560,96	480.275,70
	Αναμορφωμένη Λογιστική Αξία Μετοχής (*)	4,79	4,11	4,49

*Με βάση τα αναμορφωμένα ίδια κεφάλαια και τον αριθμό μετοχών στο τέλος κάθε χρήσης, αναπροσαρμοσμένο μόνο ως προς τη σημερινή ονομαστική αξία των 0,71 €ανά μετοχή.

ΧΡΗΜΑΤΟΟΙΚΟΝΟΜΙΚΟΙ ΔΕΙΚΤΕΣ	2001	2002	2003
Εξέλιξης (%)			
Κύκλου Εργασιών (Εταιρείας & Κ/Ξ)	30,5%	(96,2%)	20,3%
Κερδών προ Φόρων	20,3%	(45,0%)	142,4%
Κερδών μετά από Φόρους Χρήσης & Αμοιβές Δ.Σ.	15,4%	(40,5%)	204,3%
Ενσώματων Παγίων (σε αξία κτήσης)	0,2%	(16,1%)	89,5%
Συνολικών Απασχολούμενων Κεφαλαίων	6,3%	1,9%	9,5%
Περιθωρίων Κέρδους (%)			
Περιθώριο Μικτού Κέρδους (προ αποσβέσεων) ⁽¹⁾	13,8%	48,8%	57,1%
Περιθώριο Καθαρού Κέρδους (προ φόρων) ⁽²⁾	14,3%	205,5%	414,05%
Αποδοτικότητα - μ.ο. προ φόρων (%)			
Ιδίων Κεφαλαίων	8,7%	4,6%	10,4%
Συνολικών Απασχολούμενων Κεφαλαίων	7,9%	4,2%	9,6%
Ρευστότητας			
Γενική Ρευστότητα	1,73	1,50	2,62
Άμεση Ρευστότητα	1,67	1,50	2,62
Χρηματοοικονομικής Επιβάρυνσης			
Χρηματ/κά Έξοδα / Κέρδη προ Φόρων και Τόκων	0,01	0,01	0,02
Ξένα / Ίδια Κεφάλαια	0,15	0,09	0,11

(1) επί του αμειγρούς Κύκλου Εργασιών για τη χρήση 2001.

(2) επί του συνόλου του Κύκλου Εργασιών για τη χρήση 2001.

2 ΣΥΝΟΠΤΙΚΑ ΕΝΟΠΟΙΗΜΕΝΑ ΟΙΚΟΝΟΜΙΚΑ ΜΕΓΕΘΗ

	(σε χιλ. €)		
	2001	2002	2003
Αμιγής Κύκλος Εργασιών	300.114,87	325.187,87	482.375,70
Κύκλος Εργασιών από Συμμετοχές	293.737,03	484.027,75	415.075,61
Σύνολο Κύκλου Εργασιών	593.851,91	809.215,62	897.451,31
Μικτό Κέρδος από Αμιγή Κύκλο Εργασιών⁽¹⁾	44.957,30	40.074,83	96.725,41
Πλέον: Άλλα Έσοδα Εκμεταλλεύσεως	1.206,78	2.686,72	5.099,68
Σύνολο	46.164,07	42.761,54	101.825,10
Λειτουργικό Αποτέλεσμα	36.595,37	34.160,75	88.573,46
Πλέον: Έσοδα Συμμετοχών (προ φόρων) ⁽²⁾	55.374,47	98.815,04	74.553,34
Πλέον: Έσοδα Χρεογράφων	4.575,90	4.040,95	2.491,76
Πλέον: Κέρδη Πωλήσεως Συμμετοχών & Χρεογράφων	1.908,96	8.247,78	14.132,50
Πλέον: Έκτακτα και Ανόργανα Έσοδα & Κέρδη	525,91	709,07	395,33
Μείον: Έξοδα και Ζημίες Συμμετοχών & Χρεογράφων	5.090,64	6.299,95	15.142,07
Μείον: Έκτακτα και Ανόργανα Έξοδα & Ζημίες	222,40	3.958,93	4.250,39
Κέρδη προ Τόκων, Αποσβέσεων και Φόρων	93.667,57	135.714,70	160.753,94
Πλέον: Πιστωτικοί Τόκοι & Συναφή Έσοδα	2.381,43	1.220,11	423,65
Μείον: Χρεωστικοί Τόκοι & Συναφή Έξοδα	1.555,02	2.692,72	3.427,17
Κέρδη προ Αποσβέσεων και Φόρων	94.493,98	134.242,09	157.750,41
Κέρδη προ Φόρων Χρήσης	77.878,59	111.368,70	133.209,00
Κέρδη μετά από Φόρους Χρήσης & Διαφορές φορολογικού ελέγχου προηγ. χρήσεων	49.812,86	68.008,13	89.044,88
Κέρδη μετά από Φόρους Χρήσης, Διαφορές φορολογικού ελέγχου προηγ. χρήσεων και Δικαιώματα Μειοψηφίας	36.531,68	51.984,13	67.468,71
Σταθμισμένος αριθμός μετοχών ⁽³⁾	87.382.844	97.130.096	106.990.128
Αριθμός μετοχών τέλους χρήσης ⁽⁴⁾	87.323.944	106.990.128	106.990.128
			(σε €)
ΣΤΟΙΧΕΙΑ ΑΝΑ ΜΕΤΟΧΗ ⁽⁵⁾			
Κέρδη προ Τόκων, Αποσβέσεων και Φόρων	1,07	1,40	1,50
Κέρδη προ Αποσβέσεων και Φόρων	1,08	1,38	1,47
Κέρδη προ Φόρων Χρήσης	0,89	1,15	1,25
Κέρδη μετά από Φόρους Χρήσης & Διαφορές φορολογικού ελέγχου προηγ. χρήσεων	0,57	0,70	0,83
Κέρδη μετά από Φόρους Χρήσης, Διαφορές φορολογικού ελέγχου προηγ. χρήσεων και Δικαιώματα Μειοψηφίας	0,42	0,54	0,63

1. Προ Αποσβέσεων
2. Στα έσοδα συμμετοχών συμπεριλαμβάνονται και τα έσοδα από Κοινοπραξίες.
3. Για τη στάθμιση του αριθμού των μετοχών ελήφθησαν υπόψη η μεταβολή της ονομαστικής αξίας των μετοχών και οι αυξήσεις του μετοχικού κεφαλαίου με καταβολή μετρητών και με κεφαλαιοποίηση αποθεματικών.
4. Με βάση τον αριθμό των μετοχών στο τέλος κάθε χρήσης, όπως αυτός προκύπτει από τη διαίρεση του μετοχικού κεφαλαίου στο τέλος κάθε χρήσης με τη σημερινή ονομαστική αξία των 0,71 €.
5. Βάσει του σταθμισμένου αριθμού μετοχών.

Στον παρακάτω πίνακα παρουσιάζονται τα αναμορφωμένα ενοποιημένα αποτελέσματα της Εταιρείας για τις χρήσεις 2001-2003:

ΑΝΑΜΟΡΦΩΜΕΝΑ ΕΝΟΠΟΙΗΜΕΝΑ ΑΠΟΤΕΛΕΣΜΑΤΑ ΓΙΑ ΤΙΣ ΧΡΗΣΕΙΣ 2001-2003			
<i>(σε χιλ. €)</i>	2001	2002	2003
Κέρδη Προ Φόρων Δημοσιευμένων Αποτελεσμάτων Χρήσης	77.878,59	111.368,70	133.209,00
Μη διενεργηθείσες προβλέψεις για συνταξιοδότηση προσωπικού	0,00	50,00	180,60
Απαιτήσεις σε καθυστέρηση	616,29	0,00	0,00
Επισφαλείς και Επιδικες απαιτήσεις	0,00	198,00	268,00
Αναμορφωμένα Κέρδη Προ Φόρων	77.262,30	111.120,70	132.760,40
Φόροι χρήσης και διαφορές φορολογικού ελέγχου	28.065,73	43.360,57	44.164,12
Αναμορφωμένα Κέρδη μετά από Φόρους Χρήσης και Διαφορές φορολογικού ελέγχου	49.196,57	67.760,13	88.596,28
Αναλογία μετοχών μειοψηφίας	13.281,18	16.024,00	21.576,16
Αναμορφωμένα Κέρδη μετά από Φόρους Χρήσης & Δικαιώματα Μειοψηφίας	35.915,39	51.736,13	67.020,11

	(σε χιλ. €)		
ΕΝΕΡΓΗΤΙΚΟ			
	2001	2002	2003
Αναπ/στα Έξοδα Εγκατάστασης	4.337,83	7.832,03	5.060,11
Αναπόσβεστες Ασώματες Ακινήτοποιήσεις	0,00	14.055,56	10.594,12
Ενσώματες Ακινήτοποιήσεις	111.521,84	200.742,03	333.310,63
Μείον: Συσσωρευμένες Αποσβέσεις	44.562,80	64.098,58	78.913,71
Αναπόσβεστες Ενσώματες Ακινήτοποιήσεις	66.959,05	136.643,45	254.396,92
Συμμετοχές σε συνδεδεμένες επιχειρήσεις	53.284,40	473,78	20.655,12
Συμμετοχές σε λοιπές επιχειρήσεις	153.300,44	208.102,48	178.854,89
Μείον: Προβλέψεις για υποτιμήσεις	14.257,35	32.746,41	29.179,97
Μακροπρόθεσμες απαιτήσεις	132,74	298,47	311,59
Σύνολο συμμετοχών και λοιπών μακροπρόθεσμων απαιτήσεων	192.460,23	176.128,32	170.641,63
ΣΥΝΟΛΟ ΠΑΓΙΟΥ ΕΝΕΡΓΗΤΙΚΟ	259.419,28	326.827,32	435.632,67
ΣΥΝΟΛΟ ΚΥΚΛΟΦΟΡΟΥΝΤΟΣ ΕΝΕΡΓΗΤΙΚΟΥ	332.468,20	333.070,49	488.423,42
Μεταβατικοί λογαριασμοί ενεργητικού	4.281,38	2.780,88	3.894,67
ΣΥΝΟΛΟ ΕΝΕΡΓΗΤΙΚΟΥ	600.506,69	670.510,73	933.010,87
<i>Λογαριασμοί Τάξεως</i>	<i>458.125,72</i>	<i>599.263,12</i>	<i>619.760,08</i>
ΠΑΘΗΤΙΚΟ			
Μετοχικό Κεφάλαιο	62.000,00	75.962,99	75.988,61
ΣΥΝΟΛΟ ΙΔΙΩΝ ΚΕΦΑΛΑΙΩΝ	451.546,44	443.183,98	607.893,11
ΠΡΟΒΛΕΨΕΙΣ	73,98	1.703,17	596,57
ΜΑΚΡΟΠΡΟΘΕΣΜΕΣ ΥΠΟΧΡΕΩΣΕΙΣ			
Μακροπρόθεσμες Τραπεζικές Υποχρεώσεις	0,00	19.800,00	19.800,00
Λοιπές Μακροπρόθεσμες Υποχρεώσεις	0,00	494,05	560,38
ΣΥΝΟΛΟ ΒΡΑΧ/ΣΜΩΝ ΥΠΟΧΡΕΩΣΕΩΝ	139.753,05	197.063,14	282.172,28
ΣΥΝΟΛΟ ΥΠΟΧΡΕΩΣΕΩΝ	139.753,05	217.357,19	302.532,66
Μεταβατικοί λογαριασμοί παθητικού	9.133,22	8.266,38	21.988,53
ΣΥΝΟΛΟ ΠΑΘΗΤΙΚΟΥ	600.506,69	670.510,73	933.010,87
<i>Λογαριασμοί Τάξεως</i>	<i>458.125,72</i>	<i>599.263,12</i>	<i>619.760,08</i>

ΠΙΝΑΚΑΣ ΑΝΑΜΟΡΦΩΣΗΣ ΙΔΙΩΝ ΚΕΦΑΛΑΙΩΝ ΤΟΥ ΟΜΙΛΟΥ ΕΛΛΗΝΙΚΗ ΤΕΧΝΟΔΟΜΙΚΗ ΤΕΒ 2001-2003			
(σε χιλ. €)	31/12/2001	31/12/2002	31/12/2003
Ίδια Κεφάλαια Δημοσιευμένου Ενοποιημένου Ισολογισμού	451.546,44	443.183,98	607.893,11
Μείον: Μη διενεργηθείσες προβλέψεις	0,00	490,00	956,00
Μείον: Επισφαλείς & Επίδικες απαιτήσεις	0,00	660,75	988,39
Μείον: Απαιτήσεις σε καθυστέρηση	1.408,66	0,00	0,00
Μείον: Αποτίμηση συμμετοχών στην χαμηλότερη τιμή μεταξύ αξίας κτήσης και τρέχουσας αξίας.	0,00	56.900,00	4.077,27
Αναμορφωμένα Ίδια Κεφάλαια	450.137,78	385.133,23	601.871,45
Αναμορφωμένη Λογιστική Αξία Μετοχής (*)	5,15	3,60	5,63

*Με βάση τα αναμορφωμένα ίδια κεφάλαια και τον αριθμό μετοχών στο τέλος κάθε χρήσης, αναπροσαρμοσμένο μόνο ως προς τη σημερινή ονομαστική αξία των 0,71 € ανά μετοχή.

Στον παρακάτω πίνακα παρουσιάζονται οι εταιρίες που συμμετέχουν στις ενοποιημένες οικονομικές καταστάσεις της ΕΛΛΗΝΙΚΗ ΤΕΧΝΟΔΟΜΙΚΗ ΤΕΒ Α.Ε. στις χρήσεις 2001-2003 καθώς και η μέθοδος ενοποίησης αυτών.

ΕΤΑΙΡΕΙΑ	2001	2002	2003	ΣΥΜ/ΧΗ	ΜΕΘΟΔΟΣ ΕΝΟΠΙΗΣΗΣ
ΚΑΣΤΩΡ Α.Ε.	✓	✓	✓	Έμμεση	Ολική ενσωμάτωση
ΤΕΒ Α.Ε.	✓	-	-	-	-
ΤΕΧΝΟΣΑΝ Α.Ε.	✓	✓	-	-	-
ΗΛΕΚΤΩΡ Α.Ε.	✓	✓	✓	Άμεση	Ολική ενσωμάτωση
ΑΚΤΩΡ Α.Τ.Ε.	✓	✓	✓	Άμεση	Ολική ενσωμάτωση
ΤΟΜΗ ΑΒΕΤΕ	-	✓	✓	Έμμεση	Ολική ενσωμάτωση
ΤΡΙΓΩΝΟΝ ΑΕΒΤΤΕ	-	✓	✓	Έμμεση	Ολική ενσωμάτωση
REDS Α.Ε.	-	✓	✓	Άμεση	Ολική ενσωμάτωση
ΚΑΝΤΖΑ ΕΜΠΟΡΙΚΗ Α.Ε.	-	✓	✓	Έμμεση	Ολική ενσωμάτωση
ΓΥΑΛΟΥ ΕΜΠΟΡΙΚΗ & ΤΟΥΡΙΣΤΙΚΗ ΑΕ	-	✓	✓	Έμμεση	Ολική ενσωμάτωση
ΕΛΛΗΝΙΚΑ ΜΕΤΑΛΕΙΑ ΑΕ - (πρώην ΜΑΝΤΙΝΕΙΑΚΗ ΤΟΥΡΙΣΤΙΚΗ ΑΕ)	-	✓	✓	Έμμεση	Ολική ενσωμάτωση
PMS PARKING SYSTEMS ΑΕ	-	✓	✓	Έμμεση	Ολική ενσωμάτωση
ΛΟΦΟΣ ΠΑΛΛΗΝΗ ΑΕ	-	✓	✓	Έμμεση	Ολική ενσωμάτωση
ΓΥΑΛΟΥ ΑΝΑΠΤΥΞΙΑΚΗ Α.Ε.	-	✓	✓	Άμεση	Ολική ενσωμάτωση
ΚΑΝΤΖΑ ΑΝΑΠΤΥΞΙΑΚΗ Α.Ε.	-	✓	✓	Άμεση	Ολική ενσωμάτωση
ΔΙΕΘΝΗΣ ΑΛΚΗ Α.Ε.	-	✓	✓	Άμεση	Ολική ενσωμάτωση

3 ΠΛΗΡΟΦΟΡΙΕΣ ΣΧΕΤΙΚΑ ΜΕ ΤΑ ΠΡΟΣΩΠΑ ΠΟΥ ΕΙΝΑΙ ΥΠΕΥΘΥΝΑ ΓΙΑ ΤΟ ΕΤΗΣΙΟ ΔΕΛΤΙΟ ΚΑΙ ΤΟΝ ΕΛΕΓΧΟ ΤΩΝ ΛΟΓΑΡΙΑΣΜΩΝ

Στο παρόν Ετήσιο Δελτίο περιέχονται όλες οι πληροφορίες και τα οικονομικά στοιχεία, που είναι απαραίτητα για τη σωστή εκτίμηση της περιουσίας, της χρηματοοικονομικής κατάστασης, των αποτελεσμάτων και των προοπτικών της εταιρείας **ΕΛΛΗΝΙΚΗ ΤΕΧΝΟΔΟΜΙΚΗ ΤΕΒ Α.Ε.** (εφεξής η “Εταιρεία” ή “ΕΛΛΗΝΙΚΗ ΤΕΧΝΟΔΟΜΙΚΗ ΤΕΒ”) από τους επενδυτές και τους συμβούλους επί των επενδύσεών τους.

Οι επενδυτές που ενδιαφέρονται για περισσότερες πληροφορίες ή τυχόν διευκρινίσεις, μπορούν να απευθύνονται κατά τις εργάσιμες ημέρες και ώρες στα γραφεία της Εταιρείας, οδός Λουίζης Ριανκούρ 78α, Τ.Κ. 115 23 Αθήνα, τηλ.: 210- 69.00.300, αρμόδιος ο κ. Στέργιος Πιτόσκακας

Η σύνταξη και η διάθεση του παρόντος Ετήσιου Δελτίου έγινε σύμφωνα με τις διατάξεις της ισχύουσας νομοθεσίας.

Υπεύθυνοι για τη σύνταξη του Ετήσιου Δελτίου και την ακρίβεια των στοιχείων που περιέχει είναι:

α) ο κ. Νικόλαος Β. Τρίτσας, Πρόεδρος του Διοικητικού Συμβουλίου της Εταιρείας, κάτοικος Αθηνών, οδός Λουίζης Ριανκούρ 78α, Τ.Κ. 115 23, τηλ. 210-69.00.300 και

β) ο κ. Αλέξανδρος Κ. Σπηλιωτόπουλος, Οικονομικός Διευθυντής της Εταιρείας, κάτοικος Αθηνών, οδός Λουίζης Ριανκούρ 78α, Τ.Κ. 115 23, τηλ. 210-69.00.300.

Οι ανωτέρω βεβαιώνουν και πιστοποιούν ότι εξ όσων γνωρίζουν και για τα τμήματα του Δελτίου που είναι υπεύθυνοι, τα στοιχεία του είναι σύμφωνα με την πραγματικότητα και δεν έχουν παραλείψει που να αλλοιώνουν το Δελτίο.

Το Διοικητικό Συμβούλιο της Εταιρείας δηλώνει ότι όλα τα μέλη του έχουν λάβει γνώση του περιεχομένου του παρόντος Δελτίου και μαζί με τους συντάκτες του, βεβαιώνουν υπεύθυνα ότι:

1. Όλα τα στοιχεία και οι πληροφορίες που περιέχονται σε αυτό είναι πλήρη και αληθή.
2. Δεν υπάρχουν άλλα στοιχεία και δεν έχουν λάβει χώρα άλλα γεγονότα, η αποκρυψη ή παράλειψη των οποίων θα μπορούσε να καταστήσει παραπλανητικό το σύνολο ή μέρος των στοιχείων και πληροφοριών που περιέχονται στο Ετήσιο Δελτίο.
3. Δεν εκκρεμούν εις βάρος της Εταιρείας, και των εταιριών που ελέγχονται μετοχικά από αυτήν δικαστικές διαφορές ή διαιτησίες, οι οποίες θα μπορούσαν να έχουν σημαντικές επιπτώσεις στην οικονομική τους κατάσταση.

Τακτικοί Ορκωτοί Ελεγκτές - Λογιστές

Τον έλεγχο των οικονομικών καταστάσεων της εταιρικής χρήσης 2001 διενήργησε ο κ. Σπ. Κορωνάκης (Α.Μ.Σ.Ο.Ε.Λ. 10991) από την Ανώνυμη Εταιρεία Ορκωτών Ελεγκτών “Συνεργαζόμενοι Ορκωτοί Λογιστές” (Φωκίωνος Νέγρη 3, Αθήνα), πρώην “Σώμα Ορκωτών Λογιστών”. Τον έλεγχο των οικονομικών καταστάσεων των εταιρικών χρήσεων 2002-2003 διενήργησε ο κ. Ιωάννης Α. Κρόκος (Α.Μ.Σ.Ο.Ε.Λ. 13641) της ίδιας εταιρείας. Το πιστοποιητικό ελέγχου της χρήσης 2003 παρατίθεται στο συνημμένο Παράρτημα κάτω από το δημοσιευμένο ισολογισμό και περιέχει τις ακόλουθες παρατηρήσεις:

1. Στους λογαριασμούς «Συμμετοχές σε συνδεδεμένες επιχειρήσεις» και «Συμμετοχές σε λοιπές επιχειρήσεις» περιλαμβάνονται α) συμμετοχές σε ανώνυμες εταιρείες των οποίων οι μετοχές είναι εισηγμένες στο Χ.Α. για τις οποίες οι σχηματισμένες προβλέψεις υπερκαλύπτουν τις υποτιμήσεις της αξίας κτήσεώς τους κατά ποσό ευρώ 28 εκ. περίπου και β) λοιπές συμμετοχές οι οποίες έχουν αποτιμηθεί στη τιμή κτήσεώς τους, σύμφωνα με τις διατάξεις του άρθρου 32 του Ν. 3229/2004 για τις οποίες όπως προκύπτει από τους τελευταίους νόμιμα συνταγμένους Ισολογισμούς τους, η εσωτερική λογιστική αξία τους είναι μικρότερη κατά ποσό ευρώ 4,4 εκατ. περίπου.
2. Η εταιρεία βασισόμενη στη διάταξη του άρθρου 31 του Ν. 2238/94 και την υπ’ αριθμ. 205/1988 γνωμοδότηση των Νομικών Συμβούλων Διοικήσεως, δεν σχημάτισε προβλέψεις για αποζημιώσεις του προσωπικού λόγω εξόδου από την υπηρεσία για συνταξιοδότηση δεδομένου ότι κανένας από

το προσωπικό δεν θεμελιώνει δικαίωμα συνταξιοδότησης στην επόμενη χρήση. Αν η εταιρεία σχημάτιζε προβλέψεις για το σύνολο του προσωπικού της, όπως ορίζουν οι διατάξεις του Κ.Ν. 2190/20, θ ανέρχονταν στο ποσό των ευρώ 413.644,43 και τα ίδια κεφάλαια θα εμφανίζονταν ισόποσα μειωμένα. Από το ποσό αυτό ευρώ 97.673,49 αναλογούν στην κλειόμενη χρήση.

3. Η εταιρεία έχει ελεγχθεί από τις φορολογικές αρχές μέχρι και τη χρήση 2001 και συνεπώς οι φορολογικές της υποχρεώσεις για τις υπόλοιπες χρήσεις δεν έχουν καταστεί οριστικές.

Σημειώνεται ότι η Εταιρεία συντάσσει, σύμφωνα με το νόμο, ενοποιημένες οικονομικές καταστάσεις από τη χρήση 1996. Τον έλεγχο των ενοποιημένων οικονομικών καταστάσεων της εταιρικής χρήσης 2001 διενήργησε ο κ. Σπ. Κορωνάκης (Α.Μ.Σ.Ο.Ε. 10991). Τον έλεγχο των οικονομικών καταστάσεων των εταιρικών χρήσεων 2002-2003 διενήργησε ο κ. Ιωάννης Α. Κρόκος (Α.Μ.Σ.Ο.Ε.Α. 13641) της εταιρείας Σ.Ο.Α. α.ε.ο.ε. Το πιστοποιητικό ελέγχου της χρήσης 2003 παρατίθεται στο συνημμένο Παράρτημα κάτω από το δημοσιευμένο ισολογισμό και περιέχει τις ακόλουθες παρατηρήσεις:

1. Στους λογαριασμούς «Συμμετοχές σε συνδεδεμένες επιχειρήσεις» και «Συμμετοχές σε λοιπές επιχειρήσεις» περιλαμβάνονται και συμμετοχές: α) σε ανώνυμες εταιρείες με μετοχές μη εισηγμένες στο Χ.Α. οι οποίες έχουν αποτιμηθεί στην αξία κτήσεώς τους και όπως προκύπτει από τους τελευταίους νόμιμα συνταγμένους ισολογισμούς των εταιρειών αυτών, η εσωτερική λογιστική αξία των μετοχών τους είναι μικρότερη από την αξία κτήσεώς τους κατά ποσό Ευρώ 4.077.270,30, β) σε ανώνυμες εταιρείες των οποίων οι μετοχές είναι εισηγμένες στο Χ.Α. για τις οποίες οι σχηματισμένες προβλέψεις υπερκαλύπτουν τις υποτιμήσεις της αξίας κτήσεώς τους κατά ποσό ευρώ 9.477.000,00, γ) σε εισηγμένη στο Χ.Α. ανώνυμη εταιρεία της οποίας η αποτίμηση των μετοχών έγινε στην τρέχουσα αξία η οποία είναι μικρότερη από την αντίστοιχη αξία κτήσεως κατά ποσό ευρώ 2.515.424,88 το οποίο συμψηφίστηκε κατά ένα μέρος με το αποθεματικό του Ν. 3091/2002 και κατά το υπόλοιπο με την υπεραξία που προέκυψε από την εφαρμογή του άρθρου 15 του Ν. 3229/2004 (σχετική σημείωση της εταιρείας Νο 6) και δ) σε δύο εταιρείες αξίας κτήσεως ευρώ 35.216,43 οι οποίες τελούν υπό εκκαθάριση. Με βάση τα ανωτέρω τα ίδια κεφάλαια εμφανίζονται μειωμένα κατά ποσό ευρώ 5.364.513,27.
2. Στα «Εσοδα Συμμετοχών» και στα «Εξόδα και Ζημίες Συμμετοχών και Χρεογράφων» που εμφανίζονται στη Κατάσταση Αποτελεσμάτων Χρήσεως περιλαμβάνονται και κέρδη και ζημίες αντίστοιχα από κοινοπραξίες, που προκύπτουν από βεβαιώσεις κοινοπραξιών από τις οποίες οι είκοσι μια έχουν ελεγχθεί από Ορκωτό Ελεγκτή Λογιστή. Ο φόρος εισοδήματος των εσόδων από κοινοπραξίες ποσού ευρώ 15.827.986,46 περιλαμβάνεται στο κονδύλι «Φόρος Εισοδήματος» με συνέπεια τα Έσοδα Συμμετοχών να εμφανίζονται αυξημένα κατά το ποσό αυτό.
3. Μεταξύ των απαιτήσεων, περιλαμβάνονται επισφαλείς και επίδικες απαιτήσεις συνολικού ποσού ευρώ 988.388,48 για τις οποίες δεν σχηματίστηκε πρόβλεψη για πιθανή ζημία που θα προκύψει από τη μη είσπραξή τους. Αν σχηματιζόταν τέτοια πρόβλεψη θα ανερχόταν κατά τη γνώμη μας σε ευρώ 268χιλ. περίπου με ισόποση μείωση των ιδίων κεφαλαίων.
4. Οι σχηματισθείσες προβλέψεις για αποζημιώσεις του προσωπικού του Ομίλου λόγω συνταξιοδότησης, που εμφανίζονται στο κονδύλι του Παθητικού Β.1 «Προβλέψεις για αποζημιώσεις προσωπικού λόγω εξόδου από την υπηρεσία», υπολείπονται των προβλεπομένων από τις διατάξεις του άρθρου 42ε του κ.ν. 2190/1920 κατά ποσό ευρώ 956.000,00 περίπου με συνέπεια τα Ίδια Κεφάλαια να εμφανίζονται ισόποσα αυξημένα. Από το ποσό αυτό ευρώ 180.600,00 περίπου αναλογούν στην κλειόμενη χρήση.

Αναφορικά με τον έλεγχο των ενοποιούμενων εταιριών αναφέρονται τα κάτωθι:

ΑΚΤΩΡ Α.Τ.Ε.

Η Εταιρεία ελέγχεται από τακτικούς ορκωτούς ελεγκτές. Τον έλεγχο των οικονομικών καταστάσεων της εταιρικής χρήσης 2001 διενήργησε η κα Βενετία Τριαντοπούλου – Αναστασοπούλου (Α.Μ.Σ.Ο.Ε.Α. 12391) της εταιρείας ΒΚΡ ΠΡΟΤΥΠΟΣ ΕΛΕΓΚΤΙΚΗ Α.Ε. Τον έλεγχο των οικονομικών καταστάσεων των εταιρικών χρήσεων 2002-2003 διενήργησε ο κ. Ιωάννης

Α. Αναστασόπουλος (Α.Μ.Σ.Ο.Ε.Λ. 10151) της ίδιας εταιρείας. Ακολούθως παρατίθενται οι παρατηρήσεις του πιστοποιητικού ελέγχου για την χρήση 2003:

1. Στο λογαριασμό ΓΠ. του Ενεργητικού περιλαμβάνονται συμμετοχές της εταιρείας: α) σε κοινοπραξίες από τις οποίες ορισμένες ελέγχονται από Ορκωτό Ελεγκτή Λογιστή (αξία κτήσεως ευρώ 143.228,77), β) σε ανώνυμες εταιρείες από τις οποίες οι δέκα τέσσερις ελέγχονται από Ορκωτό Ελεγκτή Λογιστή (αξία κτήσεως ευρώ 125.296.156,86). Η αποτίμηση των ανωτέρω συμμετοχών, έγινε, σύμφωνα με τον Κ.Β.Σ., στην αξία κτήσεως και όπως προκύπτει από τους νόμιμα συνταγμένους Ισολογισμούς της 31.12.2003 ορισμένων ανωνύμων εταιρειών, η εσωτερική λογιστική αξία των μετοχών τους είναι μικρότερη από την αξία κτήσεώς τους κατά ποσό ευρώ 32.910.758,61 και τα ίδια κεφάλαια ισόποσα αυξημένα. Σημειώνεται ότι η εσωτερική λογιστική αξία πέντε ανωνύμων εταιρειών είναι μεγαλύτερη κατά ευρώ 73.652.296,84 από την αξία κτήσεώς τους. Η αποτίμηση των μετοχών μιας εισηγμένης στο Χρηματιστήριο εταιρείας έγινε στην τρέχουσα αξία η οποία είναι μικρότερη από την αντίστοιχη αξία κτήσεως κατά ποσό ευρώ 2.515.424,88 το οποίο συμψηφίστηκε κατά ένα μέρος με το αποθεματικό του Ν.3091/2002 και κατά το υπόλοιπο με το αποθεματικό που προέκυψε από την εφαρμογή της διάταξης του άρθρ. 15 του Ν.3229/2004 (σχετική σημείωση της εταιρείας Νο 7 κάτω από τον Ισολογισμό). Τέλος, δύο εταιρείες (αξία κτήσεως ευρώ 240.998,86) συντάσσουν τον πρώτο Ισολογισμό τους μετά την 31.12.2003 και δύο εταιρείες (αξία κτήσεως ευρώ 35.216,43) τελούν υπό εκκαθάριση.
2. Στο λογαριασμό “Χρεόγραφα” περιλαμβάνεται η αξία κτήσεως μετοχών ανωνύμων εταιρειών εισηγμένων στο Χρηματιστήριο και η αξία κτήσεως μετοχών μίας ανώνυμης εταιρείας μη εισηγμένης στο Χ.Α. Η αποτίμηση αυτών έγινε, στην αξία κτήσεως η οποία είναι μικρότερη από την τρέχουσα αξία.
3. Τα “Εσοδα Συμμετοχών” και τα “Εξοδα και Ζημίες Συμμετοχών σε Κοινοπραξίες” που εμφανίζονται στην κατάσταση αποτελεσμάτων χρήσεως προκύπτουν από βεβαιώσεις Κοινοπραξιών, από τις οποίες οι είκοσι μία (κέρδη ευρώ 5.974.182,16) ελέγχονται από Ορκωτό Ελεγκτή Λογιστή. Ο φόρος εισοδήματος των εσόδων από Κοινοπραξίες (ευρώ 15.340.692,18) εμφανίζεται στον Πίνακα Διάθεσης με συνέπεια τα έσοδα συμμετοχών να εμφανίζονται αυξημένα κατά το ποσό αυτό.
4. Μεταξύ των απαιτήσεων της εταιρείας, περιλαμβάνονται επίδικες απαιτήσεις ποσού ευρώ 894.388,48 για τις οποίες δε σχηματίστηκε πρόβλεψη για την πιθανή ζημία που θα προκύψει από τη μη είσπραξή τους. Αν σχηματιζόταν τέτοια πρόβλεψη θα ανερχόταν, κατά τη γνώμη μας, σε ευρώ 268 χιλ. περίπου με ισόποση μείωση των ιδίων κεφαλαίων.
5. Η εταιρεία, βασιζόμενη στη διάταξη του άρθρ. 31 του Ν. 2238/94 και τη υπ' αριθμ. 205/1988 γνωμοδότηση των Νομικών Συμβούλων Διοικήσεως, δε σχημάτισε, πρόβλεψη για αποζημίωση του προσωπικού της για συνταξιοδότηση γιατί αυτό δε συμπλήρωσε τις προϋποθέσεις συνταξιοδότησεως μέχρι το τέλος της επόμενης χρήσεως. Αν η εταιρεία σχημάτιζε τέτοια πρόβλεψη για το σύνολο του προσωπικού της, αυτή θα ήταν μεγαλύτερη κατά ποσό ευρώ 366 χιλ. περίπου από τη σχηματισθείσα στις προηγούμενες χρήσεις πρόβλεψη, από το οποίο ευρώ 75 χιλ. θα βάρυνε τα αποτελέσματα της παρούσης χρήσεως.

Σημειώνεται ότι η Εταιρεία συντάσσει, σύμφωνα με το νόμο, ενοποιημένες οικονομικές καταστάσεις από τη χρήση 2002. Τον έλεγχο των ενοποιημένων οικονομικών καταστάσεων των εταιρικών χρήσεων 2002-2003 διενήργησε ο κ. Ιωάννης Α. Αναστασόπουλος (Α.Μ.Σ.Ο.Ε.Λ. 10151) της εταιρείας ΒΚΡ ΠΡΟΤΥΠΟΣ ΕΛΕΓΚΤΙΚΗ Α.Ε. Το πιστοποιητικό ελέγχου της χρήσης 2003 παρατίθεται στο συνημμένο Παράρτημα κάτω από το δημοσιευμένο ισολογισμό και περιέχει τις ακόλουθες παρατηρήσεις:

1. Στο λογαριασμό ΓΠ. του Ενεργητικού περιλαμβάνονται συμμετοχές της εταιρείας : α) σε Κοινοπραξίες από τις οποίες ορισμένες ελέγχονται από Ορκωτό Ελεγκτή Λογιστή (αξία κτήσεως ευρώ 143.228,77), β) σε ανώνυμες εταιρείες από τις οποίες οι έντεκα ελέγχονται από Ορκωτό Ελεγκτή Λογιστή (αξία κτήσεως ευρώ 54.637.004,08). Η αποτίμηση των ανωτέρω συμμετοχών έγινε, σύμφωνα με τον Κ.Β.Σ., στην αξία κτήσεως και όπως προκύπτει από τους τελευταίους νόμιμα συνταγμένους Ισολογισμούς ορισμένων ανωνύμων εταιρειών, η εσωτερική λογιστική αξία των μετοχών τους είναι μικρότερη από την αξία κτήσεώς τους κατά ποσό ευρώ 1.615.003,59 και τα ίδια κεφάλαια ισόποσα αυξημένα. Σημειώνεται ότι η εσωτερική λογιστική αξία πέντε ανωνύμων εταιρειών είναι μεγαλύτερη κατά ευρώ 73.652.296,84 από την αξία κτήσεώς τους. Η αποτίμηση των μετοχών μιας εισηγμένης στο Χρηματιστήριο εταιρείας έγινε

στην τρέχουσα αξία η οποία είναι μικρότερη από την αντίστοιχη αξία κτήσεως κατά ποσό ευρώ 2.515.424,88 το οποίο συμψηφίστηκε κατά ένα μέρος με το αποθεματικό του Ν.3091/2002 και κατά το υπόλοιπο με το αποθεματικό που προέκυψε από την εφαρμογή της διάταξης του άρθρ. 15 του Ν.3229/2004 (σχετική σημείωση της εταιρείας Νο 7 κάτω από τον Ισολογισμό). Τέλος, δύο εταιρείες (αξία κτήσεως ευρώ 35.216,43) τελούν υπό εκκαθάριση, γ) επίσης περιλαμβάνεται συμμετοχή σε δύο εταιρείες (αξία κτήσεως ευρώ 240.998,86) οι οποίες συντάσσουν τον πρώτο Ισολογισμό τους μετά την 31.12.2003 και σε μια Συνεταιριστική Τράπεζα (αξία κτήσεως ευρώ 440,00).

2. Στο λογαριασμό "Χρεόγραφα" περιλαμβάνεται η αξία κτήσεως μετοχών ανωνύμων εταιρειών εισηγμένων στο Χ.Α. και η αξία κτήσεως μετοχών μιας ανώνυμης εταιρείας μη εισηγμένης στο Χ.Α. Η αποτίμηση αυτών έγινε στην αξία κτήσεως η οποία είναι μικρότερη από την τρέχουσα αξία.
3. Τα "Έσοδα Συμμετοχών" και τα "Έξοδα και Ζημίες Συμμετοχών σε Κοινοπραξίες" που εμφανίζονται στην κατάσταση αποτελεσμάτων χρήσεως προκύπτουν από βεβαιώσεις Κοινοπραξιών, από τις οποίες οι είκοσι μια (κέρδη ευρώ 5.974.182,16) ελέγχονται από Ορκωτό Ελεγκτή Λογιστή.
4. Μεταξύ των απαιτήσεων της εταιρείας, περιλαμβάνονται επισφαλείς και επίδικες απαιτήσεις ποσού ευρώ 988.388,48 για τις οποίες δε σχηματίστηκε πρόβλεψη για την πιθανή ζημία που θα προκύψει από τη μη είσπραξή τους. Αν σχηματιζόταν τέτοια πρόβλεψη, κατά τη γνώμη μας θα ανερχόταν σε ευρώ 268 χιλ. περίπου με ισόποση μείωση των ιδίων κεφαλαίων.
5. Η εταιρεία, βασιζόμενη στη διάταξη του άρθρ. 31 του Ν.2238/94 και την υπ' αριθμ. 205/1988 γνωμοδότηση των Νομικών Συμβούλων Διοικήσεως, δε σχημάτισε πρόβλεψη για αποζημίωση του προσωπικού της για συνταξιοδότηση γιατί αυτό δε συμπλήρωνε τις προϋποθέσεις συνταξιοδότησεως μέχρι το τέλος της επόμενης χρήσεως. Αν η εταιρεία σχημάτιζε τέτοια πρόβλεψη για το σύνολο του προσωπικού της, αυτή θα ανερχόταν σε ευρώ 543 χιλ. περίπου με ισόποση μείωση των ιδίων κεφαλαίων.

ΤΟΜΗ ΑΒΕΤΕ

Τον έλεγχο των οικονομικών καταστάσεων της εταιρείας της εταιρικής χρήσης 2003 διενήργησε η κα Βενετία Τριαντοπούλου – Αναστασοπούλου (Α.Μ.Σ.Ο.Ε.Α. 12391) της εταιρείας ΒΚΡ ΠΡΟΤΥΠΟΣ ΕΛΕΓΚΤΙΚΗ Α.Ε. Το πιστοποιητικό ελέγχου της χρήσης 2003 παρατίθεται στο Παράρτημα κάτω από το δημοσιευμένο ισολογισμό και περιέχει τις ακόλουθες παρατηρήσεις:

1. Ο λογαριασμός του Ενεργητικού του Ισολογισμού ΓΠΙ αντιπροσωπεύει συμμετοχή της εταιρείας: α) σε Κοινοπραξίες και σε μια ετερόρρυθμη εταιρεία. Τα έσοδα και ζημίες από τις ανωτέρω Κοινοπραξίες και την ετερόρρυθμη εταιρεία, οι οποίες δεν ελέγχονται από Ορκωτό Ελεγκτή Λογιστή, προκύπτουν από βεβαιώσεις και εμφανίζονται στους λογαριασμούς της Κατάστασης Αποτελεσμάτων «Έσοδα Συμμετοχών» και «Έξοδα και Ζημίες Συμμετοχών». Ο φόρος εισοδήματος των Κοινοπραξιών εμφανίζεται στον πίνακα Διάθεσης Αποτελεσμάτων με αποτέλεσμα τα προ φόρου αποτελέσματα να είναι ισόποσα αυξημένα, β) σε μια συνεταιριστική Τράπεζα αξίας κτήσεως ευρώ 440,00.
2. Η εταιρεία βασιζόμενη στη διάταξη του αρθρ. 31 του Ν 2238/1994 και την υπ' αριθμ. 205/1998 γνωμοδότηση των Νομικών Συμβούλων Διοικήσεως δε σχημάτισε, όπως και στην προηγούμενη χρήση, πρόβλεψη για αποζημίωση του προσωπικού της για συνταξιοδότηση. Αν σχηματιζόταν τέτοια πρόβλεψη για το σύνολο του προσωπικού της, αυτή θα ήταν μεγαλύτερη κατά ευρώ 94.000 περίπου, από τη σχηματισθείσα σε προηγούμενες χρήσεις και τα προ φόρου αποτελέσματα ισόποσα μειωμένα.
3. Το κονδύλιο του λογαριασμού Δ.Ι.3 του Ενεργητικού, αφορά κόστος έργου που είχε εκτελεσθεί και δεν είχε τιμολογηθεί μέχρι 31.12.2003 και μέχρι την ημερομηνία χορήγησης του πιστοποιητικού ελέγχου μας είχε τιμολογηθεί το μεγαλύτερο μέρος (95%).

ΚΑΣΤΩΡ ΑΕ

Τον έλεγχο των οικονομικών καταστάσεων της εταιρείας της εταιρικής χρήσης 2003 διενήργησε η κα. Παναγιώτα Α. Κώστα (Α.Μ.Σ.Ο.Ε 13681) της εταιρείας ΣΟΛ α.ε.ο.ε. Το πιστοποιητικό

ελέγχου της χρήσης 2003 παρατίθεται στο Παράρτημα κάτω από το δημοσιευμένο ισολογισμό και περιέχει τις ακόλουθες παρατηρήσεις:

1. Μεταξύ των απαιτήσεων περιλαμβάνονται και επισφαλείς απαιτήσεις συνολικού ποσού ευρώ 94.000,00 περίπου, για τις οποίες δεν έχει σχηματισθεί πρόβλεψη σε βάρος των αποτελεσμάτων χρήσεως.
2. Τα κονδύλια των λογαριασμών "Εσοδα Συμμετοχών" και "Εξοδα και ζημίες συμμετοχών και χρεογράφων" που εμφανίζονται στην Κατάσταση Αποτελεσμάτων Χρήσεως προκύπτουν από βεβαιώσεις κοινοπραξιών οι οποίες δεν ελέγχονται από Ορκωτό Ελεγκτή Λογιστή. Σημειώνεται ότι ο φόρος εισοδήματος των κοινοπραξιών εκ ποσού ευρώ 23.772,01 εμφανίζεται στο πίνακα διάθεσης αποτελεσμάτων (Λοιποί μη ενσωματωμένοι στο λειτουργικό κόστος φόροι), με συνέπεια τα προ φόρου αποτελέσματα να εμφανίζονται ισόποσα αυξημένα.
3. Η εταιρεία έχει ελεγχθεί από τις φορολογικές αρχές μέχρι και τη χρήση 2000 και συνεπώς οι φορολογικές της υποχρεώσεις για τις υπόλοιπες χρήσεις δεν έχουν καταστεί οριστικές.

ΤΡΙΓΩΝΟΝ ΑΕΒΤΤΕ

Τον έλεγχο των οικονομικών καταστάσεων της εταιρείας της εταιρικής χρήσης 2003 διενήργησε η κα Βενετία Τριαντοπούλου – Αναστασοπούλου (Α.Μ.Σ.Ο.Ε.Λ. 12391) της εταιρείας ΒΚΡ ΠΡΟΤΥΠΟΣ ΕΛΕΓΚΤΙΚΗ Α.Ε. Το πιστοποιητικό ελέγχου της χρήσης 2003 παρατίθεται στο Παράρτημα κάτω από το δημοσιευμένο ισολογισμό και περιέχει τις ακόλουθες παρατηρήσεις:

1. Η εταιρεία, βασιζόμενη στη διάταξη του άρθρ. 31 του Ν. 2238/94 και την υπ' αριθμ. 205/1988 γνωμοδότηση των Νομικών Συμβούλων Διοικήσεως, δε σχημάτισε πρόβλεψη για αποζημίωση του προσωπικού της για συνταξιοδότηση γιατί αυτό δεν συμπλήρωνε τις προϋποθέσεις συνταξιοδότησεως μέχρι το τέλος της επόμενης χρήσεως. Αν η εταιρεία σχημάτιζε τέτοια πρόβλεψη για το σύνολο του προσωπικού της, αυτή θα ήταν μεγαλύτερη κατά ποσό ευρώ 83 χιλ. περίπου από την σχηματισθείσα στις προηγούμενες χρήσεις πρόβλεψη, από το οποίο ευρώ 8 χιλ. θα βάρυνε τα αποτελέσματα της παρούσας χρήσεως.
2. Τα κονδύλια των λογαριασμών «Εσοδα Συμμετοχών σε Κ/ξ» και «Ζημίες Συμμετοχών σε Κ/ξ» που εμφανίζονται στην κατάσταση αποτελεσμάτων χρήσεως, προκύπτουν από βεβαιώσεις Κοινοπραξιών, οι οποίες δεν ελέγχονται από Ορκωτό Ελεγκτή Λογιστή. Σημειώνεται ότι, στην παρούσα χρήση ο φόρος των Κοινοπραξιών εμφανίζεται στον πίνακα διάθεσης αποτελεσμάτων με αποτέλεσμα τα προ φόρου αποτελέσματα να εμφανίζονται ισόποσα αυξημένα.
3. Η εταιρεία για τη λογιστικοποίηση του αποτελέσματος από την εκτέλεση τεχνικών έργων ακολουθεί, κατά πάγια τακτική, τη μέθοδο της τμηματικής περατώσεως.
4. Στην παρούσα χρήση η εταιρεία προέβη σε αναπροσαρμογή των εδαφικών εκτάσεων, σύμφωνα με τη διάταξη του άρθρ. 15 του Ν. 3229/2004 και η προκύψασα υπεραξία εμφανίζεται στο λογαριασμό Α.ΙΙΙ.2 του Παθητικού.
5. Η εταιρεία έχει ελεγχθεί φορολογικά μέχρι την 31.12.2001 και κατά συνέπεια οι φορολογικές της υποχρεώσεις για τις ανέλεγκτες χρήσεις δεν έχουν καταστεί οριστικές.

REDS AE

Η εταιρεία ελέγχεται από Ορκωτούς Ελεγκτές. Τον τακτικό οικονομικό έλεγχο της εταιρείας για την εταιρική χρήση 2003 διενήργησε η Ορκωτός Ελεγκτής κα. Αγγελική Κ. Γρατσία – Δρομπάκη (Α.Μ.Σ.Ο.Ε.Λ. 13071), της εταιρείας Σ.Ο.Λ. Α.Ε., Φωκίωνος Νέγρη 3, 112 57, Αθήνα, τηλ. 210 – 86 29 835-39.

Το πιστοποιητικό του ελέγχου των Οικονομικών Καταστάσεων της εταιρείας για τη χρήση 2003 παρατίθεται στο συνημμένο Παράρτημα μαζί με το δημοσιευμένο Ισολογισμό και τα Αποτελέσματα Χρήσης, το οποίο λαμβανομένων υπόψη των σημειώσεων της εταιρείας με αρ. 2 και 6 κάτω από τον Ισολογισμό, δεν περιέχει σημαντικές παρατηρήσεις.

Τον τακτικό οικονομικό έλεγχο των Ενοποιημένων Οικονομικών Καταστάσεων της εταιρείας για την εταιρική χρήση 2003 διενήργησε η Ορκωτός Ελεγκτής κα. Αγγελική Κ. Γρατσία – Δρομπάκη

(Α.Μ.ΣΟΕΛ 13071), της εταιρείας Σ.Ο.Λ. Α.Ε., Φωκίωνος Νέγρη 3, 112 57, Αθήνα, τηλ. 210 – 86 29 835-39.

Το πιστοποιητικό του ελέγχου των Ενοποιημένων Οικονομικών Καταστάσεων της εταιρείας για τη χρήση 2003 παρατίθεται στο συνημμένο Παράρτημα μαζί με το δημοσιευμένο Ισολογισμό και τα Αποτελέσματα Χρήσης, το οποίο λαμβανομένων υπόψη των σημειώσεων της εταιρείας με αρ. 4 και 8 κάτω από τον Ισολογισμό, δεν περιέχει σημαντικές παρατηρήσεις.

ΚΑΝΤΖΑ ΕΜΠΟΡΙΚΗ Α.Ε.

Τον έλεγχο των οικονομικών καταστάσεων της εταιρικής χρήσης 2003 διενήργησε ο κ. Σπύρος Δ. Κορωνάκης (Α.Μ.Σ.Ο.Ε.Λ. 10991) από την Ανώνυμη Εταιρεία Ορκωτών Ελεγκτών “Συνεργαζόμενοι Ορκωτοί Λογιστές” (Φωκίωνος Νέγρη 3, Αθήνα), πρώην “Σώμα Ορκωτών Λογιστών. Το πιστοποιητικό ελέγχου της χρήσης 2003 παρατίθεται στο συνημμένο Παράρτημα κάτω από το δημοσιευμένο ισολογισμό και δεν περιέχει σημαντικές παρατηρήσεις.

ΓΥΑΛΟΥ ΕΜΠΟΡΙΚΗ & ΤΟΥΡΙΣΤΙΚΗ Α.Ε.

Τον έλεγχο των οικονομικών καταστάσεων της εταιρικής χρήσης 2003 διενήργησε ο κ. Ιωάννης Λ. Πέρρος (Α.Μ.Σ.Ο.Ε.Λ. 11951) από την Ανώνυμη Εταιρεία Ορκωτών Ελεγκτών “Συνεργαζόμενοι Ορκωτοί Λογιστές” (Φωκίωνος Νέγρη 3, Αθήνα), πρώην “Σώμα Ορκωτών Λογιστών. Το πιστοποιητικό ελέγχου της χρήσης 2003 παρατίθεται στο συνημμένο Παράρτημα κάτω από το δημοσιευμένο ισολογισμό και δεν περιέχει σημαντικές παρατηρήσεις.

P.M.S. PARKING SYSTEMS A.E.

Τον έλεγχο των οικονομικών καταστάσεων της εταιρικής χρήσης 2003 διενήργησε ο κ. Ιωάννης Λ. Πέρρος (Α.Μ.Σ.Ο.Ε.Λ. 11951) από την Ανώνυμη Εταιρεία Ορκωτών Ελεγκτών “Συνεργαζόμενοι Ορκωτοί Λογιστές” (Φωκίωνος Νέγρη 3, Αθήνα), πρώην Σώμα Ορκωτών Λογιστών. Το πιστοποιητικό ελέγχου της χρήσης 2003 παρατίθεται στο συνημμένο Παράρτημα κάτω από το δημοσιευμένο ισολογισμό και δεν περιέχει σημαντικές παρατηρήσεις.

ΛΟΦΟΣ ΠΑΛΛΗΝΗ Α.Ε.

Τον έλεγχο των οικονομικών καταστάσεων της εταιρικής χρήσης 2003 διενήργησε ο κ. Σπύρος Δ. Κορωνάκης (Α.Μ.Σ.Ο.Ε.Λ. 10991) από την Ανώνυμη Εταιρεία Ορκωτών Ελεγκτών “Συνεργαζόμενοι Ορκωτοί Λογιστές” (Φωκίωνος Νέγρη 3, Αθήνα), πρώην “Σώμα Ορκωτών Λογιστών. Το πιστοποιητικό ελέγχου της χρήσης 2003 παρατίθεται στο συνημμένο Παράρτημα κάτω από το δημοσιευμένο ισολογισμό και δεν περιέχει σημαντικές παρατηρήσεις.

ΗΛΕΚΤΩΡ Α.Ε. (πρώην ΕΚΓΕ Α.Ε.)

Τον έλεγχο των οικονομικών καταστάσεων της εταιρικής χρήσης 2003 διενήργησε ο κ. Όμηρος Δεληφώτης (Α.Μ.Σ.Ο.Ε 10461) της ελεγκτικής εταιρείας ΣΟΛ ΑΕ. Το πιστοποιητικό ελέγχου της χρήσης 2003 παρατίθεται στο Παράρτημα κάτω από το δημοσιευμένο ισολογισμό και περιέχει τις ακόλουθες παρατηρήσεις:

1. Στους λ/σμούς του ενεργητικού Γ-III-1 «Συμμετοχές σε συνδεδεμένες επιχειρήσεις» και Γ-III-2 «Συμμετοχές σε λοιπές επιχειρήσεις» περιλαμβάνονται και συμμετοχές ύψους € 212.040,00 που αφορούν μη εισηγμένες στο χρηματιστήριο ανώνυμες εταιρείες και Ε.Π.Ε οι οποίες δεν ελέγχονται από Ορκωτό Ελεγκτή Λογιστή. Οι συμμετοχές αυτές αποτιμήθηκαν στην αξία κτήσεως τους, η οποία με βάση τους ανέλεγκτους ισολογισμούς τους, όπως αυτοί έχουν καταρτισθεί, είναι μικρότερη της εσωτερικής λογιστικής τους αξίας. Επίσης περιλαμβάνεται συμμετοχή σε μία Αστική Εταιρεία αξίας κτήσεως € 181.800,00 η οποία δεν τηρεί βιβλία Γ'Κατηγορίας του Κ.Β.Σ, ώστε να διαπιστώσουμε την αξία στην οποία έπρεπε να αποτιμηθεί.
2. Η μη διανομή μερίσματος τελεί υπό την ομόφωνη (100%) έγκριση του συνόλου των μετόχων της εταιρείας.

3. Επειδή η εταιρεία δεν έχει ελεγχθεί από τις φορολογικές αρχές για τις χρήσεις 2002 και μετά, οι φορολογικές της υποχρεώσεις δεν είναι οριστικοποιημένες.

ΓΥΑΛΟΥ ΑΝΑΠΤΥΞΙΑΚΗ Α.Ε.

Τον έλεγχο των οικονομικών καταστάσεων της εταιρικής χρήσης 2003 διενήργησε ο κ. Σπύρος Δ. Κορωνάκης (Α.Μ.Σ.Ο.Ε.Λ. 10991) από την Ανώνυμη Εταιρεία Ορκωτών Ελεγκτών “Συνεργαζόμενοι Ορκωτοί Λογιστές” (Φωκίωνος Νέγρη 3, Αθήνα), πρώην “Σώμα Ορκωτών Λογιστών. Το πιστοποιητικό ελέγχου της χρήσης 2003 παρατίθεται στο συνημμένο Παράρτημα κάτω από το δημοσιευμένο ισολογισμό και περιέχει την ακόλουθη παρατήρηση:

«Η εταιρεία δεν έχει ελεγχθεί από τις φορολογικές αρχές και συνεπώς οι φορολογικές της υποχρεώσεις δεν έχουν καταστεί οριστικές».

ΚΑΝΤΖΑ ΑΝΑΠΤΥΞΙΑΚΗ Α.Ε.

Τον έλεγχο των οικονομικών καταστάσεων της εταιρικής χρήσης 2003 διενήργησε ο κ. Ιωάννης Λ. Πέρρος (Α.Μ.Σ.Ο.Ε.Λ. 11951) από την Ανώνυμη Εταιρεία Ορκωτών Ελεγκτών “Συνεργαζόμενοι Ορκωτοί Λογιστές” (Φωκίωνος Νέγρη 3, Αθήνα), πρώην Σώμα Ορκωτών Λογιστών. Το πιστοποιητικό ελέγχου της χρήσης 2003 παρατίθεται στο συνημμένο Παράρτημα κάτω από το δημοσιευμένο ισολογισμό και δεν περιέχει σημαντικές παρατηρήσεις.

ΔΙΕΘΝΗΣ ΑΛΚΗ Α.Ε.

Τον έλεγχο των οικονομικών καταστάσεων της εταιρείας της εταιρικής χρήσης 2003 διενήργησε ο κ. Ιωάννης Κρόκος (Α.Μ.Σ.Ο.Ε. 13641) από την Ανώνυμη Εταιρεία Ορκωτών Ελεγκτών “Συνεργαζόμενοι Ορκωτοί Λογιστές” (Φωκίωνος Νέγρη 3, Αθήνα), πρώην «Σώμα Ορκωτών Λογιστών». Το πιστοποιητικό ελέγχου της χρήσης 2003 παρατίθεται στο Παράρτημα κάτω από το δημοσιευμένο ισολογισμό και περιέχει την εξής παρατήρηση:

«Η εταιρεία δεν έχει ελεγχθεί από τις φορολογικές αρχές και συνεπώς οι φορολογικές της υποχρεώσεις δεν έχουν καταστεί οριστικές».

ΕΛΛΗΝΙΚΑ ΜΕΤΑΛΛΕΙΑ ΑΕ (πρώην ΜΑΝΤΙΝΕΙΑΚΗ ΤΟΥΡΙΣΤΙΚΗ ΑΕ)

Τον έλεγχο των οικονομικών καταστάσεων της εταιρικής χρήσης 2003 διενήργησε ο κ. Ιωάννης Λ. Πέρρος (Α.Μ.Σ.Ο.Ε.Λ. 11951) από την Ανώνυμη Εταιρεία Ορκωτών Ελεγκτών “Συνεργαζόμενοι Ορκωτοί Λογιστές” (Φωκίωνος Νέγρη 3, Αθήνα), πρώην Σώμα Ορκωτών Λογιστών. Το πιστοποιητικό ελέγχου της χρήσης 2003 παρατίθεται στο συνημμένο Παράρτημα κάτω από το δημοσιευμένο ισολογισμό και δεν περιέχει σημαντικές παρατηρήσεις.

Φορολογικός Έλεγχος Εταιρείας και Ενοποιούμενων Εταιριών

Η Εταιρεία έχει ελεγχθεί φορολογικά με τακτικό έλεγχο μέχρι και τη χρήση 2001. Από το φορολογικό έλεγχο προέκυψαν φορολογικά πρόστιμα και προσαυξήσεις και φόροι τέλη προηγ. χρήσεων (πλην φόρου εισοδήματος) συνολικού ύψους 567,57 χιλ. € τα οποία επιβάρυναν τη χρήση 2002.

Όσον αφορά το φορολογικό έλεγχο των θυγατρικών που ενοποιούνται αναφέρονται τα ακόλουθα :

ΑΚΤΩΡ ΑΤΕ

Η εταιρεία έχει ρυθμίσει οριστικά τις φορολογικές της υποχρεώσεις μέχρι και τη χρήση 2001 με βάση την 23.4.2002 αίτησή της προς το Εθνικό Ελεγκτικό Κέντρο Αθηνών με αριθμό πρωτοκόλλου 473/23.4.2002. Οι προκύψασες διαφορές φορολογικού ελέγχου επιβάρυναν την χρήση 2002.

ΤΟΜΗ ΑΒΕΤΕ

Η θυγατρική ΤΟΜΗ ΑΒΕΤΕ έχει ελεγχθεί από τις φορολογικές αρχές και έχει ρυθμίσει οριστικά τις φορολογικές της υποχρεώσεις έως και τη χρήση 2000, κατά συνέπεια οι φορολογικές υποχρεώσεις για τις ανέλεγκτες χρήσεις 2001-2003 δεν έχουν καταστεί οριστικές.

ΤΡΙΓΩΝΟΝ ΑΕΒΤΤΕ

Η θυγατρική ΤΡΙΓΩΝΟΝ ΑΕΒΤΤΕ έχει ελεγχθεί από τις φορολογικές αρχές και έχει ρυθμίσει οριστικά τις φορολογικές της υποχρεώσεις έως και τη χρήση 2001. Ο φορολογικός έλεγχος αφορούσε στις χρήσεις 2000-2001 και οι διαφορές φορολογικού ελέγχου που προέκυψαν κατεβλήθησαν εφάπαξ στη χρήση 2002.

ΚΑΣΤΩΡ Α.Ε.

Η θυγατρική ΚΑΣΤΩΡ Α.Ε. έχει ελεγχθεί από τις φορολογικές αρχές και έχει ρυθμίσει οριστικά τις φορολογικές της υποχρεώσεις έως και τη χρήση 2000 κατόπιν της από 18.10.2000 αίτησής της προς το Π.Ε.Κ. Αθηνών με αριθμό πρωτοκόλλου 2286. Ο φορολογικός έλεγχος αφορούσε τις χρήσεις 1993-2000 και προέκυψαν διαφορές φορολογικού ελέγχου συνολικού ύψους 95,86 χιλ. € οι οποίες λογιστικοποιήθηκαν στη χρήση 2001.

REDS Α.Ε. (πρώην Α. ΚΑΜΠΙΑΣ ΑΚΙΝΗΤΩΝ Α.Ε.)

Η εταιρεία έχει ελεγχθεί με τακτικό φορολογικό έλεγχο μέχρι και τη χρήση 1996 και τα οικονομικά της αποτελέσματα κρίθηκαν οριστικά και ακριβή. Εντός του 2003 κατόπιν προσκλήσεως από την Δ.Ο.Υ. ΦΑΒΕ Αθηνών σύμφωνα με τις υπουργικές αποφάσεις 1065798/1480/15.7.2003 και ΠΟΛ. 1107/25.9.2003 υπέβαλε ειδικό σημείωμα περαιώσεως για τις φορολογίες εισοδήματος και Φ.Π.Α. σύμφωνα με το Άρθρο 26 Κ.Ν.3148/2003, Άρθρο 28 Κ.Ν. 3016/2002 και της Α.Υ.Ο. ΠΟΛ 1085/2003 για τις χρήσεις 1997 και 1998 στην Δ.Ο.Υ. ΦΑΒΕ Αθηνών. Βεβαιώθηκε ποσό ύψους 4,75 χιλ. € περίπου, το οποίο καταβλήθηκε εντός της χρήσης του 2003 και λογιστικοποιήθηκε στη διάθεση αποτελεσμάτων της χρήσης.

Για τις ανέλεγκτες φορολογικές χρήσεις 1999 έως και 2001 η εταιρεία έχει υποβάλει αίτηση διενέργειας ελέγχου, στην αρμόδια Δ.Ο.Υ. ΦΑΕΕ Αθηνών (υπ. αριθ. 30418/29.07.2002). Για τις χρήσεις 2002 και 2003 δεν έχει υποβληθεί αίτηση φορολογικού ελέγχου. Η διοίκηση της εταιρείας εκτιμά ότι από το φορολογικό έλεγχο των χρήσεων 1999 έως 2003 δεν θα προκύψουν υποχρεώσεις, που θα επηρεάσουν την οικονομική θέση της εταιρείας.

Η απορροφηθείσα κατά τη διάρκεια της χρήσης 2002, εταιρεία «**REDS Α.Ε.**» δεν έχει ελεγχθεί φορολογικά από της ιδρύσεώς της και μέχρι την ημερομηνία μετασχηματισμού (31.08.2002). Για την συγκεκριμένη εταιρεία έχει υποβληθεί αίτηση διενέργειας φορολογικού ελέγχου. Η διοίκηση της εταιρείας (εταυροφώσας) εκτιμά ότι από το φορολογικό έλεγχο των χρήσεων, δεν θα προκύψουν υποχρεώσεις, που θα επηρεάσουν την οικονομική θέση της εταιρείας.

Η επίσης απορροφηθείσα κατά τη διάρκεια της χρήσης 2002, εταιρεία «**TEXNO Α.Τ.Ε.**» υπέβαλε εντός του 2003 ειδικό σημείωμα περαιώσεως για τις φορολογίες εισοδήματος και Φ.Π.Α. σύμφωνα με το Άρθρο 26 Κ.Ν.3148/2003, Άρθρο 28 Κ.Ν. 3016/2002 και της Α.Υ.Ο. ΠΟΛ 1085/2003 μέχρι και την χρήση του 1998 στην Δ.Ο.Υ. ΦΑΕΕ Αθηνών. Βεβαιώθηκε ποσό ύψους 0, 57 χιλ. € περίπου, το οποίο καταβλήθηκε εντός της χρήσης του 2003 και λογιστικοποιήθηκε στη διάθεση αποτελεσμάτων της χρήσης της απορροφώσας εταιρείας. Η εταιρεία δεν έχει ελεγχθεί φορολογικά για τις επόμενες μέχρι την ημερομηνία μετασχηματισμού (31.08.2002), χρήσεις. Για την συγκεκριμένη εταιρεία έχει υποβληθεί αίτηση διενέργειας φορολογικού ελέγχου. Η διοίκηση της εταιρείας (εταυροφώσας) εκτιμά ότι από το φορολογικό έλεγχο των χρήσεων, δεν θα προκύψουν υποχρεώσεις, που θα επηρεάσουν την οικονομική θέση της εταιρείας.

ΚΑΝΤΖΑ ΕΜΠΟΡΙΚΗ Α.Ε

Η εταιρεία **ΚΑΝΤΖΑ ΕΜΠΟΡΙΚΗ Α.Ε.** (ιδρύθηκε το 1992) υπέβαλε εντός του 2003 ειδικό σημείωμα περαιώσεως για τις φορολογίες εισοδήματος και Φ.Π.Α. σύμφωνα με το Άρθρο 26 Κ.Ν.3148/2003, Άρθρο 28 Κ.Ν. 3016/2002 και της Α.Υ.Ο. ΠΟΛ 1085/2003 μέχρι και την χρήση

του 1998 στην Δ.Ο.Υ. ΦΑΕΕ Αθηνών. Βεβαιώθηκε ποσό ύψους 7, 70 χιλ. € περίπου, το οποίο καταβλήθηκε εντός της χρήσης του 2003 και λογιστικοποιήθηκε στη διάθεση αποτελεσμάτων της χρήσης.

Οι υπόλοιπες θυγατρικές εταιρίες της REDS ΑΕ, «**ΓΥΑΛΟΥ ΕΜΠΟΡΙΚΗ & ΤΟΥΡΙΣΤΙΚΗ Α.Ε.**», « **P.M.S. PARKING SYSTEMS Α.Ε.**» και «**ΛΟΦΟΣ ΠΑΛΛΗΝΗ Α.Ε.**» που περιλαμβάνονται στην ενοποιημένη οικονομική κατάσταση της 31.12.2003 δεν έχουν ελεγχθεί φορολογικά από την ίδρυσή τους (έτος ίδρυσης 2001).

ΓΥΑΛΟΥ ΑΝΑΠΤΥΞΙΑΚΗ Α.Ε.

Η εταιρεία δεν έχει ελεγχθεί φορολογικά.

ΚΑΝΤΖΑ ΑΝΑΠΤΥΞΙΑΚΗ Α.Ε.

Η εταιρεία δεν έχει ελεγχθεί φορολογικά.

ΔΙΕΘΝΗΣ ΑΛΚΗ Α.Ε.

Η εταιρεία δεν έχει ελεγχθεί φορολογικά.

ΗΛΕΚΤΩΡ ΑΕ

Η εταιρεία έχει ρυθμίσει οριστικά τις φορολογικές της υποχρεώσεις μέχρι και τη χρήση 2001. Από το φορολογικό έλεγχο των χρήσεων 1992- 2001 προέκυψαν διαφορές φορολογικού ελέγχου ύψους 6.726,07 € οι οποίες λογιστικοποιήθηκαν στη χρήση 2002.

ΕΛΛΗΝΙΚΑ ΜΕΤΑΛΛΕΙΑ ΑΕ (πρώην ΜΑΝΤΙΝΕΙΑΚΗ ΤΟΥΡΙΣΤΙΚΗ ΑΕ)

Η εταιρεία δεν έχει ελεγχθεί φορολογικά.

4 ΔΙΚΑΙΩΜΑΤΑ ΜΕΤΟΧΩΝ

4.1 Γενικά

Το μετοχικό κεφάλαιο της Εταιρείας ανέρχεται σε 75.962.990,88 € και διαιρείται σε 106.990.128 κοινές ονομαστικές μετοχές ονομαστικής αξίας 0,71 €.

- I. Κάθε μετοχή της Εταιρείας ενσωματώνει όλα τα δικαιώματα και τις υποχρεώσεις που καθορίζονται από το Νόμο και το Καταστατικό της Εταιρείας, το οποίο όμως δεν περιέχει διατάξεις περισσότερο περιοριστικές από αυτές που προβλέπει ο Νόμος, πέραν αυτών που περιγράφονται παρακάτω. Η κατοχή του τίτλου της μετοχής συνεπάγεται αυτοδικαίως την αποδοχή από τον κύριο αυτής του Καταστατικού της Εταιρείας και των νομίμων αποφάσεων των Γενικών Συνελεύσεων των μετόχων.
- II. Το καταστατικό της Εταιρείας δεν περιέχει ειδικά δικαιώματα υπέρ συγκεκριμένων μετόχων.
- III. Οι μετοχές της Εταιρείας είναι ελεύθερα διαπραγματεύσιμες.
- IV. Η ευθύνη των μετόχων περιορίζεται στην ονομαστική αξία των μετοχών που κατέχουν. Οι μέτοχοι συμμετέχουν στη διοίκηση και τα κέρδη της Εταιρείας σύμφωνα με το Νόμο και τις διατάξεις του Καταστατικού. Τα δικαιώματα και οι υποχρεώσεις που απορρέουν από κάθε μετοχή ακολουθούν αυτή σε οποιονδήποτε καθολικό ή ειδικό διάδοχο του μετόχου.
- V. Οι μέτοχοι ασκούν τα δικαιώματά τους σε σχέση με τη Διοίκηση της Εταιρείας μόνο μέσω των Γενικών Συνελεύσεων.
- VI. Οι μέτοχοι έχουν δικαίωμα προτίμησης σε κάθε μελλοντική αύξηση του Μετοχικού Κεφαλαίου της Εταιρείας, ανάλογα με τη συμμετοχή τους στο υφιστάμενο μετοχικό κεφάλαιο, όπως ορίζεται στο άρθρο 13, §5, του Κωδικοποιημένου Νόμου 2190/1920.
- VII. Οι δανειστές του μετόχου και οι καθολικοί ή ειδικοί διάδοχοί του σε καμία περίπτωση δεν μπορούν να προκαλέσουν την κατάσχεση ή τη σφράγιση οποιουδήποτε περιουσιακού στοιχείου ή των βιβλίων της Εταιρείας, ούτε να ζητήσουν τη διανομή ή εκκαθάριση της, ούτε να αναμειχθούν κατά οποιοδήποτε τρόπο στη διοίκηση ή τη διαχείρισή της.
- VIII. Κάθε μέτοχος, οπουδήποτε και αν κατοικεί, λογίζεται ότι έχει νόμιμη κατοικία την έδρα της Εταιρείας ως προς τις σχέσεις του με αυτήν και υπόκειται στην Ελληνική Νομοθεσία. Κάθε διαφορά μεταξύ της Εταιρείας αφ' ενός και των μετόχων ή οποιουδήποτε τρίτου αφ' ετέρου, υπάγεται στην αποκλειστική αρμοδιότητα των τακτικών δικαστηρίων, η δε Εταιρεία ενάγεται μόνον ενώπιον των δικαστηρίων της έδρας της.
- IX. Κάθε μετοχή παρέχει το δικαίωμα μιας ψήφου. Συγκύριοι μετοχής, για να έχουν το δικαίωμα ψήφου, πρέπει να υποδείξουν στην Εταιρεία εγγράφως ένα κοινό εκπρόσωπο για τη μετοχή αυτή, ο οποίος θα τους εκπροσωπήσει στη Γενική Συνέλευση, μέχρι δε τον καθορισμό αυτόν αναστέλλεται η άσκηση των δικαιωμάτων τους.
- X. Κάθε μέτοχος δικαιούται να μετέχει στη Γενική Συνέλευση των μετόχων της Εταιρείας είτε αυτοπροσώπως είτε μέσω πληρεξουσίου. Για να μετάσχει μέτοχος στη Γενική Συνέλευση πρέπει να καταθέσει τις μετοχές του στο Ταμείο της Εταιρείας ή στο Ταμείο Παρακαταθηκών και Δανείων ή σε οποιαδήποτε Τράπεζα στην Ελλάδα, πέντε (5) τουλάχιστον ημέρες πριν από την ορισθείσα για τη συνεδρίαση της Γενικής Συνέλευσης ημερομηνία. Μέσα στην ίδια προθεσμία πρέπει να κατατίθενται στην Εταιρεία οι αποδείξεις κατάθεσης των μετοχών και τα έγγραφα εκπροσώπησης και να δίνεται στο μέτοχο απόδειξη για την είσοδό του στη Γενική Συνέλευση. Μέτοχοι που δεν συμμορφώνονται με τα παραπάνω θα μετέχουν στη Γενική Συνέλευση μόνο με την άδειά της.

- XI. Σε περίπτωση αίτησης μετόχων, που εκπροσωπούν το ένα εικοστό (1/20) του καταβεβλημένου Μετοχικού Κεφαλαίου, το Διοικητικό Συμβούλιο είναι υποχρεωμένο να συγκαλεί έκτακτη Γενική Συνέλευση των μετόχων, ορίζοντας ημέρα συνεδρίασής της, που να μην απέχει περισσότερο από τριάντα (30) ημέρες από την ημέρα που επιδόθηκε η αίτηση στον Πρόεδρο του Διοικητικού Συμβουλίου. Στην αίτηση πρέπει να προσδιορίζεται με ακρίβεια το αντικείμενο της ημερήσιας διάταξης.
- XII. Σε περίπτωση αίτησης μετόχων, που εκπροσωπούν το ένα εικοστό (1/20) του καταβεβλημένου Μετοχικού Κεφαλαίου, ο Πρόεδρος της Συνέλευσης είναι υποχρεωμένος να αναβάλει για μια μόνο φορά την λήψη αποφάσεων τακτικής ή έκτακτης Γενικής Συνέλευσης, ορίζοντας νέα ημέρα συνεδρίασης για την λήψη αυτών των αποφάσεων εκείνη που ορίζεται στην αίτηση των μετόχων, που όμως δεν μπορεί να απέχει περισσότερο από τριάντα ημέρες από την ημέρα της αναβολής.
- XIII. Σε περίπτωση αίτησης μετόχων, που εκπροσωπούν το ένα εικοστό (1/20) του καταβεβλημένου Μετοχικού Κεφαλαίου, η οποία πρέπει να υποβληθεί στην Εταιρεία πέντε ολόκληρες ημέρες πριν από την τακτική Γενική Συνέλευση, το Διοικητικό Συμβούλιο είναι υποχρεωμένο:
- Να ανακοινώσει στην Γενική Συνέλευση τα ποσά, που μέσα στην τελευταία διετία καταβλήθηκαν για οποιαδήποτε αιτία από την Εταιρεία σε μέλη Διοικητικού Συμβουλίου ή στους Διευθυντές ή άλλους υπαλλήλους της, καθώς και κάθε άλλη παροχή της Εταιρείας στα πρόσωπα αυτά, ή κάθε άλλη σύμβαση της Εταιρείας που καταρτίστηκε για οποιαδήποτε αιτία με τα ίδια πρόσωπα.
 - Να παρέχει τις συγκεκριμένες πληροφορίες που του ζητούνται σχετικά με τις υποθέσεις της Εταιρείας, στο μέτρο που αυτές είναι χρήσιμες για την πραγματική εκτίμηση των θεμάτων της ημερήσιας διάταξης. Το Διοικητικό Συμβούλιο μπορεί να αρνηθεί να δώσει τις πληροφορίες που του ζητούνται για αποχρώντα ουσιώδη λόγο, αναγράφοντας τη σχετική αιτιολογία στα πρακτικά. Οποιαδήποτε αμφισβήτηση, σχετικά με το βάσιμο της αιτιολογίας, λύεται από το αρμόδιο Μονομελές Πρωτοδικείο της έδρας της Εταιρείας, με απόφαση που εκδίδεται με την διαδικασία των ασφαλιστικών μέτρων.
- XIV. Σε περίπτωση αίτησης μετόχων, που εκπροσωπούν το ένα τρίτο (1/3) του καταβεβλημένου Μετοχικού Κεφαλαίου, η οποία υποβάλλεται στην Εταιρεία πέντε ολόκληρες ημέρες πριν από την τακτική Γενική Συνέλευση και εφόσον οι μέτοχοι αυτοί δεν εκπροσωπούνται στο Διοικητικό Συμβούλιο, το Διοικητικό Συμβούλιο έχει την υποχρέωση να τους δώσει κατά την Γενική Συνέλευση, ή αν προτιμάει, πριν απ' αυτή σε εκπρόσωπό τους, πληροφορίες σχετικά με την πορεία των εταιρικών υποθέσεων και την περιουσιακή κατάσταση της Εταιρείας.
- Το Διοικητικό Συμβούλιο μπορεί να αρνηθεί να δώσει τις πληροφορίες που του ζητούνται για αποχρώντα ουσιώδη λόγο, αναγράφοντας τη σχετική αιτιολογία στα πρακτικά. Οποιαδήποτε αμφισβήτηση, σχετικά με το βάσιμο της αιτιολογίας, λύεται από το αρμόδιο Μονομελές Πρωτοδικείο της έδρας της Εταιρείας, με απόφαση που εκδίδεται με την διαδικασία των ασφαλιστικών μέτρων.
- XV. Σε περίπτωση αίτησης μετόχων, που εκπροσωπούν το ένα εικοστό (1/20) του καταβεβλημένου Μετοχικού Κεφαλαίου, η λήψη απόφασης για οποιοδήποτε θέμα της ημερήσιας διάταξης της Γενικής Συνέλευσης γίνεται με ονομαστική κλήση. Οι μέτοχοι που ασκούν τα δικαιώματα μειοψηφίας που περιγράφονται στις παραγράφους XIII και XIV ανωτέρω, οφείλουν να έχουν καταθέσει για τις απουλοποιημένες μετοχές τη σχετική βεβαίωση του Κεντρικού Αποθετηρίου Αξιών (ΚΑΑ) που τους παρέχει τα δικαιώματα αυτά και να την τηρούν έτσι από την χρονολογία της επίδοσης της αίτησης τους και:
- (α) στις περιπτώσεις των παρ. XIII και XIV ανωτέρω μέχρι την ημέρα της συνεδρίασης της Γενικής Συνέλευσης,

(β) στις περιπτώσεις προσφυγής στα δικαστήρια, μέχρι την έκδοση της απόφασης του αρμόδιου Δικαστηρίου.

- XVI. Μέτοχοι της Εταιρείας, που εκπροσωπούν τουλάχιστον το ένα εικοστό (1/20) του καταβεβλημένου Μετοχικού Κεφαλαίου, έχουν δικαίωμα να ζητούν έλεγχο της Εταιρείας από το αρμόδιο Μονομελές Πρωτοδικείο της Περιφέρειας στην οποία εδρεύει η Εταιρεία. Ο έλεγχος διατάσσεται αν πιθανολογείται από το Δικαστήριο, ότι με πράξεις που καταγγέλλονται παραβιάζονται οι διατάξεις των νόμων ή του Καταστατικού ή των αποφάσεων της Γενικής Συνέλευσης. Οι πράξεις που καταγγέλλονται πρέπει να έχουν γίνει σε χρόνο που δεν υπερβαίνει τη διετία από τη χρονολογία έγκρισης των ετησίων λογαριασμών της χρήσης μέσα στην οποία τελέστηκαν.
- XVII. Μέτοχοι της Εταιρείας που εκπροσωπούν το ένα τρίτο (1/3) του καταβεβλημένου Μετοχικού Κεφαλαίου, έχουν το δικαίωμα να ζητήσουν έλεγχο της Εταιρείας από το αρμόδιο Μονομελές Πρωτοδικείο της Περιφέρειας στην οποία εδρεύει η Εταιρεία, εφόσον από την όλη πορεία των εταιρικών υποθέσεων γίνεται πιστευτό, ότι η Διοίκηση των εταιρικών υποθέσεων δεν ασκείται όπως επιβάλλει η χρηστή και συνετή διαχείριση. Η διάταξη αυτή δεν εφαρμόζεται όσες φορές η μειοψηφία που ζητά τον έλεγχο εκπροσωπείται στο Διοικητικό Συμβούλιο της Εταιρείας.
- XVIII. Οι μέτοχοι, που ασκούν τα δικαιώματα των παραπάνω παραγράφων XIII και XIV, πρέπει να τηρούν σε κατάθεση για τις απούλοποιημένες μετοχές τη σχετική βεβαίωση του Κεντρικού Αποθετηρίου Αξιών (ΚΑΑ) τις μετοχές, που τους παρέχουν το δικαίωμα αυτό, στο Ταμείο Παρακαταθηκών και Δανείων, στην Τράπεζα της Ελλάδος, ή σε οποιαδήποτε άλλη αναγνωρισμένη Ελληνική Τράπεζα, μέχρι να εκδοθεί απόφαση, πάντα όμως για χρονικό διάστημα όχι μικρότερο των 30 ημερών από την υποβολή της αίτησης.
- XIX. Κάθε μέτοχος μπορεί να ζητήσει, δέκα (10) ημέρες πριν από την Τακτική Γενική Συνέλευση, τις ετήσιες οικονομικές καταστάσεις και τις σχετικές εκθέσεις του Διοικητικού Συμβουλίου και των Ελεγκτών της Εκδότριας Εταιρείας.
- XX. Μέρισμα δικαιούται κάθε μέτοχος που αναγράφεται στο τηρούμενο από την Εταιρεία μητρώο μετόχων κατά την ημερομηνία έγκρισης των ετήσιων οικονομικών καταστάσεων από την τακτική Γενική Συνέλευση των μετόχων.
- XXI. Το μέρισμα κάθε μετοχής πληρώνεται στο μέτοχο μέσα σε δύο (2) μήνες από την ημερομηνία της Τακτικής Γενικής Συνέλευσης που ενέκρινε τις ετήσιες οικονομικές καταστάσεις. Ο τόπος και τρόπος καταβολής ανακοινώνεται δια του Τύπου.
- XXII. Τα μερίσματα που δεν έχουν ζητηθεί για μία πενταετία παραγράφονται υπέρ του Δημοσίου.

4.2 Φορολογία Μερισμάτων

Σύμφωνα με την ισχύουσα νομοθεσία (Ν. 2238/94), οι εισηγμένες στο Χρηματιστήριο εταιρίες (πλην Τραπεζών) βαρύνονται με φόρο 35% επί των φορολογητέων κερδών τους πριν από οποιαδήποτε διανομή.

Έτσι, τα μερίσματα διανέμονται από ήδη φορολογηθέντα στο νομικό πρόσωπο κέρδη και επομένως ο μέτοχος δεν έχει καμία φορολογική υποχρέωση επί του ποσού των μερισμάτων που εισπράττει.

Ως χρόνος απόκτησης του εισοδήματος από τα μερίσματα λογίζεται η ημερομηνία έγκρισης του Ισολογισμού από τη Γενική Συνέλευση των μετόχων της Εταιρείας.

Σύμφωνα με τις διατάξεις του Νόμου, από τα κέρδη τα οποία πραγματοποιούν σε κάθε χρήση οι θυγατρικές εταιρίες και διανέμονται μερίσματα, το μέρος των μερισμάτων που αντιστοιχεί στη μητρική εταιρεία καταβάλλεται κατά την επόμενη χρήση (εκτός αν δοθεί προμέρισμα στην ίδια χρήση), και συνεπώς περιέχεται στα κέρδη της μητρικής εταιρείας της επόμενης χρήσης. Τα δε μερίσματα από τα κέρδη της μητρικής εταιρείας που σχηματίζονται κατά ένα μέρος από τα διανεμόμενα κέρδη των εταιριών στις οποίες συμμετέχει, εφόσον διανεμηθούν, καταβάλλονται στην επόμενη από τη λήψη τους χρήση. Επιπρόσθετα σημειώνεται ότι για το μέρος των κερδών της μητρικής Εταιρείας που προέρχεται από μερίσματα προσδιορίζεται φορολογητέο ποσό 5% το οποίο στη συνέχεια φορολογείται με συντελεστή 35%, καθόσον αυτά έχουν ήδη φορολογηθεί στην πηγή τους.

4.3 Υποχρεώσεις Μετόχων

(Διατάξεις άρθρου 15 του Ν. 2328/95 και του Π.Δ. 82/96 περί ονομαστικοποίησης των μετοχών εταιριών, που συμμετέχουν σε προμήθειες και έργα του Δημόσιου Τομέα).

Η Εταιρεία συμμετέχει, είτε αυτοτελώς, είτε ως μέλος ένωσης προμηθευτών ή κοινοπραξίας στις διαδικασίες ανάληψης προμηθειών (αγαθών ή/και υπηρεσιών) ή έργων του δημόσιου τομέα, όπως αυτός οριοθετείται από τα άρθρα 9 παρ. 1 του Ν. 1232/82 και 1 παρ. 6 του Ν. 1256/82 ύψους μεγαλύτερου του 1.000.000.000 δραχμών και για το λόγο αυτό υπάγεται στις διατάξεις του άρθρου 15 του Ν. 2328/95 και του Π.Δ. 82/96 όπως τροποποιήθηκαν και ισχύουν.

Σύμφωνα με τις διατάξεις του άρθρου 15 του Ν. 2328/95 και του Π.Δ. 82/96, εφόσον μέτοχος της Εταιρείας είναι ελληνική ανώνυμη εταιρεία τότε οι μετοχές της θα πρέπει να είναι ονομαστικές και ούτω καθεξής μέχρι φυσικού προσώπου. Για τους μετόχους αυτούς ισχύουν τα προβλεπόμενα από τις άνω διατάξεις, σε περίπτωση δε κατά την οποία Ελληνική ανώνυμη εταιρεία – μέτοχος δεν ονομαστικοποιήσει τις μετοχές της και δεν παράσχει τις απαραίτητες πληροφορίες για τη μέχρι φυσικού προσώπου προσδιορισμό μετόχου (ή μετόχων της) που είναι Ελληνική ανώνυμος εταιρεία τότε στερείται, σύμφωνα με το άρθρο 2 του Π.Δ. 82/96 το δικαίωμα παραστάσεως και ψήφου στη Γ.Σ. των μετόχων της εταιρείας καθώς και το δικαίωμα απόληψης μερίσματος.

Τονίζεται ότι ως προς τις εισηγμένες στο Χ.Α. εταιρείες η υποχρέωση περαιτέρω ονομαστικοποίησης μέχρι φυσικού προσώπου δεν ισχύει για τις μετοχές που κατέχονται από Οργανισμούς Συλλογικών Επενδύσεων Χαρτοφυλακίου του Ν. 1969/1991, τράπεζες, ασφαλιστικά ταμεία, ασφαλιστικές εταιρείες, χρηματιστηριακές εταιρείες και εταιρίες επιχειρηματικού κεφαλαίου και μέχρι ποσοστού 5% για τον καθένα από αυτούς. Σε κάθε περίπτωση ο προσδιορισμός του ποσοστού μέχρι 5% δεν ισχύει για τις τράπεζες εφόσον έχουν περιέλθει στην κυριότητα τους περισσότερες μετοχές είτε λόγω αναδοχής εκδόσεως νέων μετοχών είτε λόγω αναγκαστικής εκτέλεσης.

5 ΧΡΗΜΑΤΙΣΤΗΡΙΑΚΑ ΣΤΟΙΧΕΙΑ ΤΗΣ ΜΕΤΟΧΗΣ ΤΗΣ ΕΤΑΙΡΕΙΑΣ

Οι μετοχές της Εταιρείας εισήχθησαν για διαπραγμάτευση στην Κύρια Αγορά του Χρηματιστηρίου Αξιών Αθηνών την 20η Απριλίου 1994.

Η τιμή της μετοχής την 31.12.2003 διαμορφώθηκε σε 5,00 € ενώ η χρηματιστηριακή αξία της Εταιρείας την ίδια ημερομηνία ανήλθε σε 534.950.640,00 €.

Η τιμή της μετοχής την 30.04.2004 διαμορφώθηκε σε 4,26 € ενώ η χρηματιστηριακή αξία της Εταιρείας την ίδια ημερομηνία ανήλθε σε 455.777.945,28 €.

Ο παρακάτω πίνακας παρουσιάζει συνοπτικά στατιστικά στοιχεία που αφορούν στην εξέλιξη της μετοχής στο ΧΑ για την περίοδο 01.01.2003-31.12.2003:

Αναπροσαρμοσμένη Τιμή Μετοχής	01.01.2003-31.12.2003 (σε €)
Μέση Τιμή	5,29
Κατώτατη Τιμή	4,14
Ανώτατη Τιμή	6,28
Μέσος ημερήσιος όγκος συναλλαγών (τεμάχια)	237.750
Καθαρό μέρισμα μετοχής χρήσης 2003	0,26
Μερισματική απόδοση (% επί της μέσης τιμής)	4,91%

Στον παρακάτω πίνακα αναφέρεται η τιμή κλεισίματος της μετοχής της τελευταίας συνεδρίασης κάθε μήνα και η αξία του συνολικού μηνιαίου όγκου συναλλαγών.

Ημερ/νία	Κλείσιμο (σε €)	Συνολική μηνιαία αξία συναλλαγών (σε €)
31/1/2003	6,12	16.604.180
28/2/2003	5,94	8.262.154
31/3/2003	5,32	95.510.530
30/4/2003	5,60	10.347.182
30/5/2003	5,64	16.657.662
30/6/2003	4,90	40.137.855
31/7/2003	5,30	29.391.883
29/8/2003	5,10	37.323.280
30/9/2003	4,60	29.509.482
31/10/2003	4,54	12.277.488
28/11/2003	4,92	19.316.940
31/12/2003	5,00	21.826.606

Στο παρακάτω γράφημα παρουσιάζεται η εξέλιξη της τιμής των μετοχών της Εταιρείας συγκριτικά με το Γενικό Δείκτη και το Δείκτη Εταιρειών Holding του Χρηματιστηρίου Αθηνών:

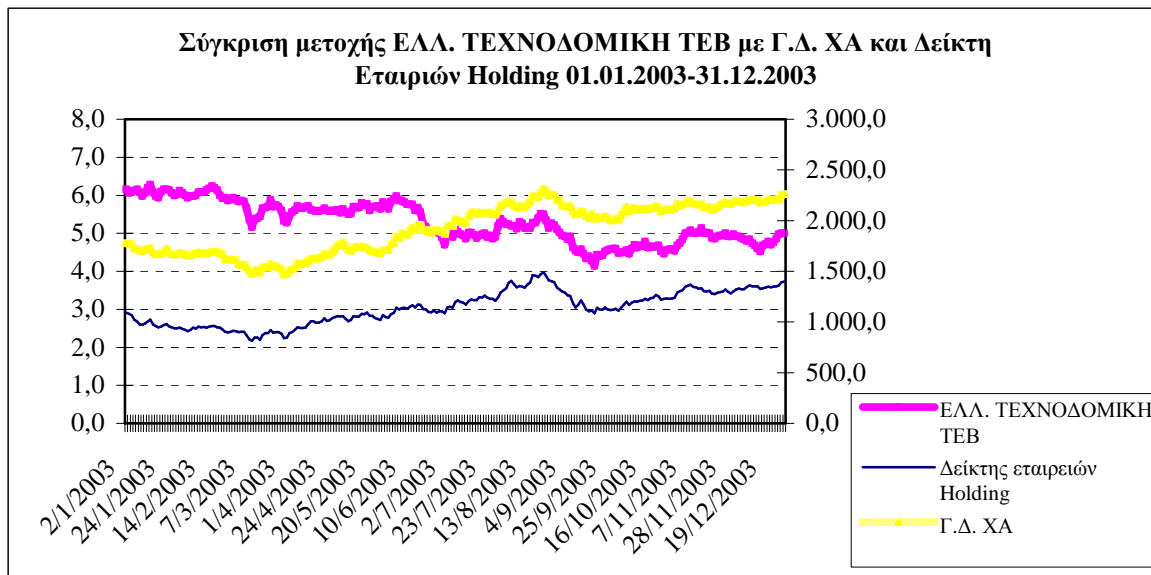

6 ΠΛΗΡΟΦΟΡΙΕΣ ΣΧΕΤΙΚΑ ΜΕ ΤΙΣ ΜΕΤΟΧΕΣ

Σχετικά με την τελευταία κλειόμενη χρήση 1.1.2003-31.12.2003 καθώς και την τρέχουσα χρήση (μέχρι 30.4.2004) επισημαίνεται ότι δεν έγινε καμία δημόσια προσφορά αγοράς ή ανταλλαγής από τρίτους για τις μετοχές της Εταιρείας.

Επίσης, η Εταιρεία δεν έκανε καμία δημόσια προσφορά ανταλλαγής για τις μετοχές άλλης εταιρείας.

7 ΠΛΗΡΟΦΟΡΙΕΣ ΓΙΑ ΤΗΝ ΕΤΑΙΡΕΙΑ

7.1 Γενικές Πληροφορίες

Η εταιρεία, ιδρύθηκε το έτος 1955 ως Ε.Π.Ε. και μετετράπη σε Α.Ε. το 1962 (ΦΕΚ 237/21.5.1962 δελτίο Α.Ε. και Ε.Π.Ε.). Με απόφαση της Έκτακτης Γενικής Συνέλευσης των μετόχων της 28/6/2002, η επωνυμία της Εταιρείας τροποποιήθηκε από «ΕΛΛΗΝΙΚΗ ΤΕΧΝΟΔΟΜΙΚΗ ΑΝΩΝΥΜΗ ΤΕΧΝΙΚΗ ΚΑΙ ΕΜΠΟΡΙΚΗ ΕΤΑΙΡΕΙΑ» με διακριτικό τίτλο «ΕΛΛΗΝΙΚΗ ΤΕΧΝΟΔΟΜΙΚΗ Α.Ε.» σε:

«ΕΛΛΗΝΙΚΗ ΤΕΧΝΟΔΟΜΙΚΗ ΤΕΧΝΙΚΗ, ΕΠΕΝΔΥΤΙΚΗ, ΒΙΟΜΗΧΑΝΙΚΗ ΑΝΩΝΥΜΗ ΕΤΑΙΡΙΑ» με διακριτικό τίτλο «ΕΛΛΗΝΙΚΗ ΤΕΧΝΟΔΟΜΙΚΗ ΤΕΒ Α.Ε.».

Η διάρκειά της έχει ορισθεί μέχρι το έτος 2061. Η έδρα της Εταιρείας είναι ο Δήμος Αθηναίων (Αρ. Μ.Α.Ε. 874/06/Β/86/16) και τα κεντρικά γραφεία της βρίσκονται στην Αθήνα (Λουίζης Ριανκούρ 78Α, Αμπελόκηποι, τηλ. 210 69.00.300). Η Εταιρεία εισήχθη στο Χρηματιστήριο Αξιών Αθηνών τον Απρίλιο του 1994.

Η ΕΛΛΗΝΙΚΗ ΤΕΧΝΟΔΟΜΙΚΗ ΤΕΒ Α.Ε. υπάγεται στο Ν. 2190 -περί Ανωνύμων Εταιριών- και στις αντίστοιχες αποφάσεις των Διοικητικών Συμβουλίων του Χρηματιστηρίου Αξιών Αθηνών και της Επιτροπής Κεφαλαιαγοράς δεδομένου ότι μετοχές της είναι εισηγμένες στο Χρηματιστήριο Αξιών Αθηνών.

Στο πλαίσιο των νέων κριτηρίων για την επανάκριση των πτυχίων των τεχνικών εταιρειών που τέθηκαν με το Ν. 2940/2001, η Διοίκηση της ΕΛΛΗΝΙΚΗΣ ΤΕΧΝΟΔΟΜΙΚΗΣ στις 28/11/2001 έλαβε αποφάσεις σχετικά με τη νέα δομή του Ομίλου, κύριος στόχος της οποίας είναι η θεμελίωση της ηγετικής θέσης του Ομίλου στην εγχώρια κατασκευαστική αγορά, η καθετοποίηση των δραστηριοτήτων του και η επέκτασή του σε νέους επενδυτικούς τομείς και νέες αγορές.

Οι αποφάσεις αφορούσαν:

- α) στην απόσχιση των κατασκευαστικών κλάδων των ΕΛΛΗΝΙΚΗ ΤΕΧΝΟΔΟΜΙΚΗ και ΤΕΧΝΙΚΗ ΕΤΑΙΡΕΙΑ ΒΟΛΟΥ και την εισφορά αυτών στην ΑΚΤΩΡ, σύμφωνα με τις διατάξεις των άρθρων 4 παρ. 17 του ν. 2940/2001 και 1-5 του Ν. 2166/1993 και
- β) στη συγχώνευση των ΕΛΛΗΝΙΚΗ ΤΕΧΝΟΔΟΜΙΚΗ και ΤΕΧΝΙΚΗ ΕΤΑΙΡΕΙΑ ΒΟΛΟΥ, με απορρόφηση της δεύτερης από την πρώτη, σύμφωνα με τις διατάξεις των άρθρων 68 παρ. 2 και 69-77 του Κ.Ν. 2190/20 και 1-5 του Ν. 2166/1993.

Η συγχώνευση των ΕΛΛΗΝΙΚΗ ΤΕΧΝΟΔΟΜΙΚΗ και ΤΕΧΝΙΚΗ ΕΤΑΙΡΕΙΑ ΒΟΛΟΥ ακολούθησε αμέσως μετά την ολοκλήρωση της απόσχισης των κατασκευαστικών κλάδων των ΕΛΛΗΝΙΚΗ ΤΕΧΝΟΔΟΜΙΚΗ και ΤΕΧΝΙΚΗ ΕΤΑΙΡΕΙΑ ΒΟΛΟΥ και την εισφορά αυτών στην ΑΚΤΩΡ.

Με την από 15/5/2002 απόφαση της Τακτικής Γενικής Συνέλευσης των εταιριών ΕΛΛΗΝΙΚΗ ΤΕΧΝΟΔΟΜΙΚΗ και ΤΕΧΝΙΚΗ ΕΤΑΙΡΕΙΑ ΒΟΛΟΥ εγκρίθηκε το α' μέρος της αναδιάρθρωσης του Ομίλου που αφορούσε στις αποσχίσεις των κατασκευαστικών κλάδων και την εισφορά τους στην εταιρεία ΑΚΤΩΡ.

Σκοπός της Εταιρείας σύμφωνα με το άρθρο 3 του Καταστατικού της είναι :

1. Η ανάληψη και εκτέλεση πάσης φύσεως τεχνικών έργων Δημοσίων, Δημοτικών, Ιδιωτικών και γενικά Φυσικών και Νομικών Προσώπων Δημοσίου ή Ιδιωτικού Δικαίου ή Οργανισμών ή Συνεταιρισμών πάσης φύσεως καθώς και ανάληψη και εκτέλεση πάσης φύσεως μελετών και ερευνών.
2. Η ανάληψη της τεχνικής διεύθυνσεως, του σχεδιασμού, της εκτέλεσης και της θέσεως σε λειτουργία τεχνικών έργων ή επενδύσεων γενικά (κατά τη διεθνή ορολογία PROJECT MANAGEMENT).
3. Η παροχή υπηρεσιών τεχνικού συμβούλου σε θέματα: α) εκπονήσεως κάθε είδους τεχνικών, οικονομοτεχνικών ή οικονομικών μελετών, β) κατασκευής τεχνικών έργων οποιασδήποτε κατηγορίας.

4. Η ανέγερση, με οποιοδήποτε σύστημα, οικοδομών και οικοδομικών συγκροτημάτων και η πώληση ή εκμετάλλευση με οποιοδήποτε τρόπο των περιερχόμενων στην Εταιρεία οικοδομών ή οριζοντίων ιδιοκτησιών.
5. Η εμπορική αντιπροσώπευση οίκων του εσωτερικού ή του εξωτερικού.
6. Η εμπορία με οποιαδήποτε μορφή υλών, υλικών, μηχανημάτων και εργαλείων προέλευσης εσωτερικού ή εξωτερικού.
7. Η συμμετοχή με οποιοδήποτε τρόπο είτε με εισφορές, είτε με απόκτηση εταιρικών τίτλων, σε άλλες επιχειρήσεις υφιστάμενες ή ιδρυθησόμενες, ημεδαπές ή αλλοδαπές, που έχουν ίδιους ή παρεμφερείς με τους πιο πάνω σκοπούς.
8. Όλες τις παραπάνω δραστηριότητες μπορεί η Εταιρεία να τις εκτελεί είτε για λογαριασμό της, είτε για λογαριασμό τρίτων με προμήθεια ή ποσοστά, είτε συνεταιρικά, είτε συμπράττοντας με τρίτα φυσικά ή νομικά πρόσωπα (Κοινοπραξία).
9. Η συγχώνευση με άλλη εταιρεία ή η απορρόφηση άλλων συναφών επιχειρήσεων ατομικών ή εταιρικών ή η εισφορά κλάδου σε υφιστάμενη ή συνιστώμενη νέα εταιρεία.
10. Για την εκπλήρωση των σκοπών της Εταιρείας είναι δυνατή η παροχή εγγυήσεων υπέρ εταιρειών και γενικά επιχειρήσεων ή Κοινοπραξιών στις οποίες συμμετέχει η Εταιρεία ή συνεργάζεται μαζί τους με οποιοδήποτε τρόπο, παρέχουσα πάσης φύσεως ασφάλειες, ενοχικές και εμπράγματα.

Σημειώνεται ότι ο σκοπός της Εταιρείας σύμφωνα με απόφαση της Έκτακτης Γενικής Συνέλευσης της 28/6/2002 διευρύνθηκε με πρόσθετες επιχειρηματικές δραστηριότητες (παροχή υπηρεσιών πάσης φύσεως υπηρεσιών, άσκηση βιομηχανικής επιχείρησης, επενδυτικές δραστηριότητες, κ.λ.π.). Ειδικότερα τροποποιήθηκαν τα εδάφια 3, 5, 6 και 7 ως εξής:

3. Η παροχή υπηρεσιών τεχνικού συμβούλου σε θέματα: α) εκπονήσεως κάθε είδους τεχνικών, οικονομοτεχνικών ή οικονομικών μελετών, β) κατασκευής τεχνικών έργων οποιασδήποτε κατηγορίας και πάσης φύσεως λοιπών υπηρεσιών (π.χ. μηχανοργάνωση, δημοσίων σχέσεων, σχέσεων με επενδυτές, διαχείρισης διαθεσίμων, σχέσεων με Τράπεζες, ασφάλειες, χρηματοδοτικούς οργανισμούς, εσωτερικού ελέγχου, φορολογικών υποθέσεων και συμβολής στην τήρηση λογιστικών προτύπων, οικονομικής ανάλυσης και οικονομικών αναφορών, έρευνας αγοράς ανταγωνισμού, υποστήριξης κατά την εκπόνηση – ανάλυση επιχειρηματικών σχεδίων, υποστήριξης και υλοποίησης συμφωνιών και συγχωνεύσεων κ.λ.π.).
5. Η αντιπροσώπευση εμπορικών και βιομηχανικών οίκων του εσωτερικού ή του εξωτερικού.
6. Η βιομηχανική ή/και βιοτεχνική παραγωγή καθώς και η εμπορία με οποιαδήποτε μορφή υλών, υλικών, μηχανημάτων και εργαλείων στην ημεδαπή ή/και στην αλλοδαπή.
7. Η συμμετοχή με οποιοδήποτε τρόπο, είτε με εισφορές, είτε με απόκτηση εταιρικών τίτλων σε άλλες επιχειρήσεις υφιστάμενες ή ιδρυθησόμενες, ημεδαπές ή αλλοδαπές, που έχουν σχέση ίδιους ή παρεμφερείς με τους πιο πάνω σκοπούς και η άσκηση και ανάπτυξη οποιασδήποτε επενδυτικής δραστηριότητας στην ημεδαπή ή/και στην αλλοδαπή.

Επισημαίνεται ότι, τα υπογραμμισμένα σημεία στα εδάφια που περιγράφονται ανωτέρω αφορούν στις τροποποιήσεις του σκοπού της Εταιρείας, που αποφάσισε η Έκτακτη Γενική Συνέλευση των μετόχων της 28/6/2002.

Η ΕΛΛΗΝΙΚΗ ΤΕΧΝΟΔΟΜΙΚΗ ΤΕΒ όπως προέκυψε μετά την ολοκλήρωση της απόσχισης του κατασκευαστικού της κλάδου και εν συνεχεία της συγχώνευσης της ΤΕΒ Α.Ε. μετατράπηκε σε εταιρεία διαχείρισης έργων, συμμετοχών και παραχωρήσεων. Συνεχίζει να δραστηριοποιείται στον ευρύτερο χώρο των κατασκευών αφενός μέσω της δραστηριοποίησης της σε construction management και αφετέρου στην παροχή υπηρεσιών (διοικητικές υπηρεσίες κ.α.) και συμβουλών, βάσει της τεχνογνωσίας που έχει αναπτύξει, στις λοιπές κατασκευαστικές εταιρίες του Ομίλου.

Επιπλέον, η ΕΛΛΗΝΙΚΗ ΤΕΧΝΟΔΟΜΙΚΗ ΤΕΒ μέσω των εταιριών του Ομίλου δραστηριοποιείται και σε άλλους τομείς όπως είναι η ενέργεια, οι παραχωρήσεις (Συγχρηματοδοτούμενα Έργα), η ανάπτυξη & διαχείριση ακίνητης περιουσίας (Real Estate), κ.α.

Τέλος, η Εταιρεία διαχειρίζεται μέσω της συμμετοχής της στην εταιρεία ΑΚΤΩΡ, η οποία αποτελεί τον βραχίονα των κατασκευών, τον κατασκευαστικό τομέα του Ομίλου «ΕΛΛΗΝΙΚΗ ΤΕΧΝΟΔΟΜΙΚΗ ΤΕΒ», όπως έχει αναμορφωθεί.

Οι νέες δραστηριότητες της Εταιρείας υπάγονται στους κάτωθι κωδικούς της ΕΣΥΕ:

- 742.0 «Δραστηριότητες αρχιτεκτόνων και μηχανικών και συναφείς δραστηριότητες παροχής τεχνικών συμβουλών»
- 741.4 «Δραστηριότητες παροχής επιχειρηματικών και διαχειριστικών συμβουλών»
- 741.5 «Δραστηριότητες Διαχείρισης των ελεγχουσών εταιριών»
- 701.1 «Ανάπτυξη και Πώληση Ακίνητης Περιουσίας»
- 701.2 « Αγοραπωλησία Ιδιόκτητων Ακινήτων»
- 702.0 «Εκμίσθωση Ιδιόκτητων Ακινήτων»

Οι ενδιαφερόμενοι μπορούν να συμβουλευθούν τα έγγραφα τα οποία αφορούν στην Εταιρεία και αναφέρονται στο παρόν Ετήσιο Δελτίο στη διεύθυνση Λουίζης Ριανκούρ 78Α, Τ.Κ. 115 23, Αθήνα.

7.2 Σύντομο ιστορικό

Κατά την διάρκεια των 50 περίπου ετών που μεσολάβησαν από την ίδρυσή της, η Εταιρεία κατόρθωσε να εξελιχθεί σε μία από τις μεγαλύτερες εταιρίες στον Ελληνικό κατασκευαστικό κλάδο, οργανώθηκε δε στα πρότυπα αντίστοιχων μεγάλων διεθνών εταιριών.

Από την αρχή της ιστορίας της, η ΕΛΛΗΝΙΚΗ ΤΕΧΝΟΔΟΜΙΚΗ ήταν προσανατολισμένη στα οικοδομικά έργα του ιδιωτικού τομέα, που προϋποθέτουν υψηλή ποιότητα, μεγάλη ταχύτητα στην ολοκλήρωση και σύνθετες τεχνολογικά λύσεις (“high-tech engineering”). Μετά το 1980, η Εταιρεία επέκτεινε τις δραστηριότητές της και σε έργα του δημοσίου τομέα, αναλαμβάνοντας τις πρώτες σημαντικές σε μέγεθος εργασίες με το σύστημα μελέτη – κατασκευή.

Πολιτική της Εταιρείας ήταν η δυναμική κάλυψη όλων των τύπων των δημοπρατούμενων έργων του δημοσίου τομέα κατά τα πρότυπα των μεγάλων διεθνών κατασκευαστικών εταιριών. Ενδεικτική της επιτυχίας της πολιτικής αυτής ήταν και η είσοδος της Εταιρείας στον χώρο των μεγάλων έργων οδοποιίας στα μέσα της δεκαετίας 1990-2000. Χαρακτηριστικό παράδειγμα αποτελεί η κατασκευή του έργου της παράκαμψης της Καβάλας (1994-97), του πρώτου μεγάλου έργου οδοποιίας που ανέλαβε και ολοκλήρωσε μόνη της η Εταιρεία.

Η ΕΛΛΗΝΙΚΗ ΤΕΧΝΟΔΟΜΙΚΗ ήταν κάτοχος πτυχίου πρώην Η' τάξεως για τα οικοδομικά, υδραυλικά, βιομηχανικά και ενεργειακά έργα καθώς και για τα έργα οδοποιίας. Βάσει της νομοθεσίας, οι εταιρίες κάτοχοι πτυχίου Η' τάξεως αναλάμβαναν δημόσια έργα μόνον άνω των δρχ. 2,4 δις. Επίσης, το ανώτερο όριο του προϋπολογισμού των έργων που επιτρεπόταν να αναλάβουν αυτοτελώς είναι δρχ. 12 δις. όριο που αυξανόταν λόγω της καθαρής θέσης έως δρχ. 24 δις.

Στα πλαίσια της ταχύρυθμης ανάπτυξης του κατασκευαστικού κλάδου η ΕΛΛΗΝΙΚΗ ΤΕΧΝΟΔΟΜΙΚΗ υπέγραψε το 1998 συμφωνία με τους μετόχους του πλειοψηφικού πακέτου της ΤΕΧΝΙΚΗΣ ΕΤΑΙΡΕΙΑΣ ΒΟΛΟΥ (ΤΕΒ). Μέσα στο 1999, η Εταιρεία προχώρησε σε στρατηγική συμφωνία με τους κύριους μετόχους της ΑΚΤΩΡ Α.Τ.Ε. Πιο συγκεκριμένα, η Εταιρεία προέβη σε αύξηση του μετοχικού της κεφαλαίου κατά 58,5 δις δρχ., με μερική παραίτηση του δικαιώματος προτίμησης των παλαιών μετόχων. Το ποσό αυτό χρησιμοποιήθηκε για την απόκτηση ποσοστού 50,01% της ΑΚΤΩΡ Α.Τ.Ε. Οι μέτοχοι της ΑΚΤΩΡ Α.Τ.Ε. συμμετείχαν στην εν λόγω αύξηση του μετοχικού κεφαλαίου της Εταιρείας και απέκτησαν ποσοστό 33,75% του μετοχικού κεφαλαίου της ΕΛΛΗΝΙΚΗ ΤΕΧΝΟΔΟΜΙΚΗ. Με τις συμφωνίες αυτές η Εταιρεία ισχυροποίησε τη θέση της στην αγορά και δημιούργησε τις κατάλληλες προϋποθέσεις διατήρησης υψηλών ρυθμών ανάπτυξης. Επιπρόσθετα, η Εταιρεία δημιούργησε τον μεγαλύτερο κατασκευαστικό όμιλο στην Ελλάδα, ο οποίος είναι ανταγωνιστικός ως προς τους αντίστοιχους του εξωτερικού τόσο σε τεχνογνωσία όσο και σε αποτελεσματικότητα.

Το Σεπτέμβριο του 2001 η ΕΛΛΗΝΙΚΗ ΤΕΧΝΟΔΟΜΙΚΗ προχώρησε στην εξαγορά ποσοστού 30,0% του μετοχικού κεφαλαίου της τεχνικής εταιρείας ΤΟΜΗ Α.Τ.Ε. η οποία είναι κατασκευαστική εταιρεία και κατείχε πτυχίο Ζ' τάξης (σήμερα έχει πτυχίο 6^{ης} τάξης και ανήκει κατά 100% στην ΑΚΤΩΡ ΑΤΕ).

Στο πλαίσιο των νέων κριτηρίων για την επανάκριση των πτυχίων των τεχνικών εταιρειών που τέθηκαν με το Ν. 2940/2001, οι Διοικήσεις των εταιρειών ΕΛΛΗΝΙΚΗ ΤΕΧΝΟΔΟΜΙΚΗ – ΑΚΤΩΡ – ΤΕΧΝΙΚΗ ΕΤΑΙΡΕΙΑ ΒΟΛΟΥ στις 28/11/2001 έλαβαν αποφάσεις σχετικά με τη νέα δομή του Ομίλου, κύριος στόχος της οποίας είναι η θεμελίωση της ηγετικής θέσης του Ομίλου στην εγχώρια κατασκευαστική αγορά, η καθετοποίηση των δραστηριοτήτων του και η επέκτασή του σε νέους επενδυτικούς τομείς και νέες αγορές.

Οι αποφάσεις αφορούσαν:

α) στην απόσχιση των κατασκευαστικών κλάδων των ΕΛΛΗΝΙΚΗ ΤΕΧΝΟΔΟΜΙΚΗ και ΤΕΧΝΙΚΗ ΕΤΑΙΡΕΙΑ ΒΟΛΟΥ και την εισφορά αυτών στην ΑΚΤΩΡ, σύμφωνα με τις διατάξεις των άρθρων 4 παρ. 17 του ν. 2940/2001 και 1-5 του Ν. 2166/1993 και

β) στη συγχώνευση των ΕΛΛΗΝΙΚΗ ΤΕΧΝΟΔΟΜΙΚΗ και ΤΕΧΝΙΚΗ ΕΤΑΙΡΕΙΑ ΒΟΛΟΥ, με απορρόφηση της δεύτερης από την πρώτη, σύμφωνα με τις διατάξεις των άρθρων 68 παρ. 2 και 69-77 του Κ.Ν. 2190/20 και 1-5 του Ν. 2166/1993.

Η συγχώνευση των ΕΛΛΗΝΙΚΗ ΤΕΧΝΟΔΟΜΙΚΗ και ΤΕΧΝΙΚΗ ΕΤΑΙΡΕΙΑ ΒΟΛΟΥ ακολούθησε αμέσως μετά την ολοκλήρωση της απόσχισης των κατασκευαστικών κλάδων των ΕΛΛΗΝΙΚΗ ΤΕΧΝΟΔΟΜΙΚΗ και ΤΕΧΝΙΚΗ ΕΤΑΙΡΕΙΑ ΒΟΛΟΥ και την εισφορά αυτών στην ΑΚΤΩΡ.

Ως ημερομηνία για την πιστοποίηση της λογιστικής αξίας των εισφερομένων κατασκευαστικών κλάδων, βάσει της οποίας πραγματοποιήθηκε η απόσχιση και εισφορά των κατασκευαστικών κλάδων, ορίστηκε η 31/12/2001. Η ίδια ημερομηνία, δηλαδή η 31/12/2001, ορίστηκε και ως ημερομηνία σύνταξης του Ισολογισμού Μετασχηματισμού της ΤΕΧΝΙΚΗ ΕΤΑΙΡΕΙΑ ΒΟΛΟΥ για τη συγχώνευσή της με την ΕΛΛΗΝΙΚΗ ΤΕΧΝΟΔΟΜΙΚΗ.

Η συγχώνευση των ΕΛΛΗΝΙΚΗ ΤΕΧΝΟΔΟΜΙΚΗ και ΤΕΧΝΙΚΗ ΕΤΑΙΡΕΙΑ ΒΟΛΟΥ δημιούργησε έναν ισχυρό άξονα διαχείρισης συμμετοχών και παραχωρήσεων στους τομείς των υποδομών και της ανάπτυξης γης, διασφαλίζοντας τη μεσομακροπρόθεσμη προοπτική και την κερδοφορία της νέας εταιρείας, η οποία βασίζεται σε τρεις πόλους:

- α) τη μεγάλη συμμετοχή της στην ΑΚΤΩΡ, την ισχυρότερη ελληνική κατασκευαστική εταιρεία.
- β) τη συμμετοχή του Ομίλου στα μεγάλα συγχρηματοδοτούμενα έργα (Αττική Οδός, Γέφυρα Ρίου – Αντιρρίου), σε συνδυασμό με το γεγονός ότι διεκδικεί με αξιώσεις και νέα μεγάλα έργα με συμβάσεις παραχώρησης (δύο μεγάλα πακέτα οδικών έργων)
- γ) τη συμμετοχή στη συγγενή εταιρεία «REDS A.E.» (πρώην Α. ΚΑΜΠΙΑΣ ΑΚΙΝΗΤΩΝ Α.Ε.), η οποία συγκεντρώνει τη διαχείριση και αξιοποίηση της μεγάλης ακίνητης περιουσίας του Ομίλου.

7.3 Αντικείμενο εργασιών

Η Εταιρεία, στο πλαίσιο αναδιάρθρωσης του Ομίλου με αφορμή το Ν. 2940/2001 που επέβαλε το Υπουργείο ΠΕ.ΧΩ. & Δ.Ε. για την επανάκριση των εργοληπτικών επιχειρήσεων, μετά την υλοποίηση της απόσχισης του κατασκευαστικού της κλάδου προχώρησε σε συγχώνευση με την ΤΕΧΝΙΚΗ ΕΤΑΙΡΕΙΑ ΒΟΛΟΥ.

Με την ολοκλήρωση των αποσχίσεων των κατασκευαστικών κλάδων των εταιριών, ΕΛΛΗΝΙΚΗ ΤΕΧΝΟΔΟΜΙΚΗ και ΤΕΧΝΙΚΗ ΕΤΑΙΡΕΙΑ ΒΟΛΟΥ και εν συνεχεία με τη συγχώνευση της ΕΛΛΗΝΙΚΗΣ ΤΕΧΝΟΔΟΜΙΚΗΣ δι' απορροφήσεως της ΤΕΧΝΙΚΗ ΕΤΑΙΡΕΙΑ ΒΟΛΟΥ, διαφοροποιήθηκε το αντικείμενο εργασιών της Εταιρείας, το οποίο μέχρι την 31/12/2001 ήταν αμγώς κατασκευαστικό, και δημιουργήθηκε μία νέα Εταιρεία με αντικείμενο τη διαχείριση έργων,

συμμετοχών και παραχωρήσεων στους τομείς των υποδομών και της ανάπτυξης γης, διασφαλίζοντας τη μεσομακροπρόθεσμη προοπτική και την κερδοφορία της Εταιρείας.

Ειδικότερα για τη συμμετοχή της ΕΛΛΗΝΙΚΗ ΤΕΧΝΟΔΟΜΙΚΗ ΤΕΒ σε κάθε τομέα δραστηριότητας αναφέρονται τα ακόλουθα:

Συμμετοχή στον μεγαλύτερο κατασκευαστικό όμιλο της χώρας, δηλ. στον όμιλο της ΑΚΤΩΡ ΑΤΕ ο οποίος διαθέτει:

- Το ανώτατο κατασκευαστικό πτυχίο (7^{ης} τάξεως), που απέκτησε η ΑΚΤΩΡ Α.Τ.Ε. δια απορροφήσεως των κατασκευαστικών κλάδων της ΕΛΛΗΝΙΚΗΣ ΤΕΧΝΟΔΟΜΙΚΗΣ Α.Ε. και της ΤΕΧΝΙΚΗ ΕΤΑΙΡΕΙΑ ΒΟΛΟΥ Α.Ε.
- Ένα πτυχίο 6^{ης} τάξεως μέσω της θυγατρικής ΤΟΜΗ ΑΒΕΤΕ.
- Δύο πτυχία 5^{ης} τάξεως, το πρώτο μέσω της ΤΡΙΓΩΝΟΝ Α.Ε.Β.Τ.Τ.Ε. και το δεύτερο μέσω της ΚΑΣΤΩΡ Α.Ε.

Στη χρήση 2003 αποφασίστηκε η διάσπαση της «ΤΟΜΗ ΑΤΕ» με Ισολογισμό Μετασηματισμού της 30.06.2003 με απορρόφηση αυτής από την «ΤΕΧΝΟΣΑΝ ΑΕ» και την «ΗΛΕΚΤΩΡ ΑΕ». Συγκεκριμένα η εταιρεία ΤΕΧΝΟΣΑΝ ΑΕ απορρόφησε τον κατασκευαστικό κλάδο της ΤΟΜΗ ΑΤΕ και το εργοληπτικό πτυχίο 6^{ης} τάξης. Η ΗΛΕΚΤΩΡ ΑΕ απορρόφησε τον ενεργειακό κλάδο και τις λοιπές δραστηριότητες της ΤΟΜΗ ΑΤΕ.

Σημειώνεται ότι η ΤΕΧΝΟΣΑΝ ΑΕ μετονομάστηκε σε ΤΟΜΗ ΑΒΕΤΕ.

Συμμετοχή σε εταιρίες παραχώρησης τόσο στην Ελλάδα όσο και το εξωτερικό.

- Η Εταιρεία ήδη συμμετέχει τόσο στα μεγαλύτερα έργα παραχωρήσεων που πραγματοποιούνται σήμερα στην Ελλάδα (Αττική Οδός, Γέφυρα Ρίου - Αντιρρίου) όσο και σε άλλα μικρότερα όπως σε σταθμούς αυτοκινήτων στην Αθήνα. Παράλληλα, η Εταιρεία διεκδικεί και νέα Συγχρηματοδοτούμενα Έργα που θα υλοποιηθούν με συμβάσεις παραχώρησης όπως τους τέσσερις (4) μεγάλους αυτοκινητόδρομους, την υποθαλάσσια αρτηρία της Θεσσαλονίκης και σταθμούς αυτοκινήτων στη Θεσσαλονίκη.

Συμμετοχή στην εταιρεία «REDS A.E.» (πρώην Α. ΚΑΜΠΑΣ ΑΚΙΝΗΤΩΝ Α.Ε.), κάτω από την οποία θα συγκεντρωθούν οι εταιρίες του ομίλου που δραστηριοποιούνται στο χώρο του Real Estate και σε Εταιρεία Επενδύσεων σε Ακίνητη Περιουσία:

Ειδικότερα, η Ανάπτυξη γης και διαχείρισης ακινήτων αναπτύσσεται μέσω δύο κλάδων:

- Τη Διεύθυνση Ακινήτων που διαχειρίζεται και αξιοποιεί τα υφιστάμενα κτίρια γραφείων και τα οικοπέδα της ΕΛΛΗΝΙΚΗ ΤΕΧΝΟΔΟΜΙΚΗ ΤΕΒ και των θυγατρικών της.
- Την Ανάπτυξη και Διαχείριση Ακίνητης Περιουσίας που επικεντρώνεται στην ανάπτυξη και εμπορική διαχείριση των σημαντικών projects που έχει αναλάβει ο όμιλος (VESOMARE στην Πάτρα, Escape Centre στο Ίλιον, Κτίρια Πανεπιστημίου στο ιστορικό κέντρο της Αθήνας, Σταθμούς Εξυπηρέτησης Αυτοκινητιστών στην Αττική Οδό, κ.ά). Τα τελευταία τα διαχειρίζεται η θυγατρική της εταιρεία REDS Α.Ε. η οποία μετεξελίσσεται σε εταιρεία συμμετοχών, παροχής υπηρεσιών και διαχείρισης ακίνητης περιουσίας.

Συμμετοχή σε εταιρίες που δραστηριοποιούνται στον τομέα της ενέργειας και του περιβάλλοντος

Στον τομέα της Ενέργειας η Εταιρεία δραστηριοποιείται ήδη από το 1999. Έχουν εξασφαλιστεί 21 άδειες παραγωγής ενέργειας από αιολικά πάρκα συνολικής ισχύος 260 MW, ενώ ήδη λειτουργούν δύο αιολικά πάρκα και μία μονάδα παραγωγής ενέργειας από βιοαέριο ισχύος 13 MW, που είναι η μεγαλύτερη στην Ευρώπη. Στο άμεσο μέλλον οι επενδύσεις της εταιρείας θα κινηθούν σε τρεις βασικούς άξονες:

- Σε έργα συμβατικής παραγωγής ενέργειας.
- Σε έργα παραγωγής ενέργειας από ανανεώσιμες πηγές.
- Σε περιβαλλοντικά έργα (διαχείριση αστικών απορριμμάτων και αδρανών υλικών)

Συμμετοχή σε εταιρίες που αναπτύσσουν Νέες Δραστηριότητες

Η Εταιρεία δραστηριοποιείται σε νέους τομείς όπου παρουσιάζονται επενδυτικές ευκαιρίες. Ήδη από τις αρχές του έτους 2003 η Εταιρεία, μέσω της συνδεδεμένης με αυτήν επιχείρησης «Athens Resort Casino», στην οποία κατέχει ποσοστό 30%, συμμετέχει στη διοίκηση, διαχείριση και ανάπτυξη της «ΕΛΛΗΝΙΚΟ ΚΑΖΙΝΟ ΠΑΡΝΗΘΑΣ Α.Ε.», η οποία έχει στην κυριότητά της την επιχείρηση του «Καζίνο Πάρνηθας», καθώς και τα ξενοδοχεία «Μον Παρνές» και «Ξενία». Αξίζει να σημειωθεί ότι μέχρι σήμερα υλοποιήθηκε με επιτυχία η πρώτη φάση των προσωρινών βελτιώσεων του Καζίνο, ενώ η υλοποίηση του οριστικού σχεδίου ανάπτυξης που έχει προγραμματιστεί για τα έτη 2004 – 2006 εκτιμάται ότι θα ενισχύσει σημαντικά την ανάπτυξη των οικονομικών μεγεθών της επιχείρησης.

Παράλληλα, η Εταιρεία συμμετέχει στην εταιρεία ΑΤΤΙΚΕΣ ΤΗΛΕΠΙΚΟΙΝΩΝΙΕΣ Α.Ε. η οποία αναπτύσσει έναν δακτύλιο οπτικών ινών κατά μήκος της Αττικής Οδού από την Ελευσίνα μέχρι τον Νέο Διεθνή Αερολιμένα Αθηνών στα Σπάτα καθώς και στους βασικότερους κυκλοφοριακούς άξονες της Αθήνας (Λ. Κηφισίας, Λ. Μεσογείων, Λ. Συγγρού, κ.ά.). Η ανάπτυξη ενός τέτοιου δικτύου θα διευκολύνει άλλες εταιρείες τηλεπικοινωνιών και παροχής υπηρεσιών Διαδικτύου να συμπληρώσουν και να επεκτείνουν την υποδομή τους, αλλά και μεγάλες εταιρείες να εγκαταστήσουν εύκολα και γρήγορα ιδιωτικά δίκτυα υψηλών χωρητικότητων μεταξύ των εγκαταστάσεών τους. Στο άμεσο μέλλον, η εταιρεία ΑΤΤΙΚΕΣ ΤΗΛΕΠΙΚΟΙΝΩΝΙΕΣ Α.Ε. έχει τη πρόθεση να επεκτείνει το δίκτυό της ώστε να καλύψει σε επαρκή βαθμό το Λεκανοπέδιο Αττικής, όπως επίσης να αναπτύξει δίκτυο στον άξονα Αθήνα – Θεσσαλονίκη, για να συνδέσει τα δύο μεγαλύτερα αστικά κέντρα της Ελλάδας.

Παροχή Υπηρεσιών σε εταιρίες του Ομίλου

Η Εταιρεία παρακολουθεί, βοηθά και ενισχύει τις εργασίες των συνδεδεμένων με αυτήν εταιρειών, οι οποίες καλύπτουν ευρύ φάσμα δραστηριοτήτων. Οι υπηρεσίες που παρέχονται από την Εταιρεία στις συνδεδεμένες με αυτήν επιχειρήσεις μεταξύ άλλων είναι:

- Μηχανογράφηση
- Σχέσεις με τους επενδυτές
- Δημόσιες σχέσεις
- Διαχείριση διαθεσίμων
- Σχέσεις με τράπεζες και ασφάλειες, χρηματοδοτήσεις
- Εσωτερικός έλεγχος
- Φορολογικές υπηρεσίες και συμβολή στην τήρηση λογιστικών προτύπων
- Οικονομική ανάλυση και οικονομικές αναφορές
- Έρευνα αγοράς και ανταγωνισμού
- Υποστήριξη κατά την εκπόνηση-ανάλυση επιχειρηματικών σχεδίων
- Υποστήριξη και υλοποίηση συμφωνιών εξαγορών και συγχωνεύσεων

Ανάληψη έργων με το σύστημα Construction Management

Τα τελευταία 18 χρόνια ο Όμιλος ΕΛΛΗΝΙΚΗ ΤΕΧΝΟΔΟΜΙΚΗ ΤΕΒ έχει αποκτήσει μια ειδική εμπειρία κατασκευής αξιόλογων και μεγάλων έργων που εκτελούνται με τη Μέθοδο της Διεύθυνσης Έργου (Construction Management) , η οποία εξασφαλίζει:

- Υψηλής στάθμης ποιότητα έργων
- Χαμηλότερο δυνατό κόστος ανά εργασία
- Μικρότερο χρόνο ολοκλήρωσης της επένδυσης
- Ευελιξία στην πραγματοποίηση αλλαγών
- Χαμηλότερο συνολικό κόστος
- Εναρμόνιση στόχων και αποφυγή προβλημάτων μεταξύ των εμπλεκόμενων στην εκτέλεση του έργου.

Ο Όμιλος έχει ήδη αποκτήσει κυρίαρχη θέση στο χώρο των έργων που κατασκευάζονται με αυτήν την καινοτόμο μέθοδο, με αποτέλεσμα να διαφοροποιείται σημαντικά από τις άλλες εταιρίες του κατασκευαστικού κλάδου.

Η ανάληψη έργων με βάση το σύστημα construction management αφορά στην παροχή υπηρεσιών για τη διοίκηση του έργου και επιτυγχάνει : α) πλήρη συνεργασία με τον Κύριο του Έργου, β) ευελιξία στην κατασκευή ώστε να ενσωματώνονται άμεσα οι διάφορες αλλαγές που προκύπτουν στην πορεία του εκτέλεσης του έργου, και γ) πλαφόν δαπανών και χρονοδιάγραμμα υλοποίησης

Η μέθοδος construction management στην ανάληψη των έργων έχει ως βασικά καθήκοντα τα εξής:

- Επιλογή των καταλληλότερων συμβούλων, μελετητών και συνεργατών και διενέργεια διαπραγματεύσεων με αυτούς για τη διαμόρφωση της οριστικής προσφοράς τους και των όρων συνεργασίας μαζί τους
- Οργάνωση και εποπτεία Γραφείου Παραγωγής Μελετών με απαραίτητο σε αριθμό και ειδικότητες προσωπικό
- Παρακολούθηση των διαδικασιών για την έκδοση όλων των απαιτούμενων «Αδειών»
- Σύνταξη του χρονοδιαγράμματος παραδόσεως των βασικών μελετών του Έργου
- Γενικό συντονισμό της παραγωγής του συνόλου των «μελετών» και όλων των στοιχείων που είναι απαραίτητα για την ταχεία ολοκλήρωση του Έργου
- Έλεγχο πληρότητας και επάρκειας του συνόλου των «μελετών» για τις αναγκαίες συμπληρώσεις και συμπληρώσεις
- Οργάνωση της σύνταξης της Μελέτης Πραγματοποίησης του Έργου (Method Statement) βάσει της οποίας θα οριοθετείται ο αναγκαίος προγραμματισμός των μετώπων της κατασκευής
- «Βασικός Προϋπολογισμός Κόστους του Έργου» και Χρονοδιάγραμμα ροής πληρωμών (cash flow)
- Έλεγχο της ανταπόκρισης των μελετητών προς τους στόχους του Χρονοδιαγράμματος Παραδόσεως των Μελετών και την εισήγηση τρόπων αντιμετώπισης τυχόν αποκλίσεων
- Παροχή τεχνικής υποστήριξης στον Κύριο του Έργου κατά τη διάρκεια των συνεννοήσεων με τον πελάτη

Η αμοιβή προσδιορίζεται σε κάθε σύμβαση με ποιοτικά και ποσοτικά κριτήρια.

Με βάση τα ανωτέρω, επισημαίνεται ότι, τα έσοδα της Εταιρείας κατά κύριο λόγο προέρχονται από:

- Την ανάληψη έργων τα οποία εκτελούνται με το σύστημα construction management
- Την παροχή υπηρεσιών προς τις συνδεδεμένες εταιρίες (αναφέρονται αναλυτικά παραπάνω)
- Τα μερίσματα που λαμβάνει από τις συνδεδεμένες εταιρίες
- Χρηματοοικονομικά έσοδα

Ο ακόλουθος πίνακας παρουσιάζει την κατανομή του κύκλου εργασιών της Εταιρείας για τις χρήσεις 2001-2003:

ΑΝΑΛΥΣΗ ΚΥΚΛΟΥ ΕΡΓΑΣΙΩΝ 2001-2003			
(σε χιλ. €)			
	2001	2002	2003
A. Έργα Εκτελούμενα 100% από την Εταιρεία			
Δημόσια Έργα	21.906,74	0,00	0,00
Ιδιωτικά Έργα	117.266,69	0,00	0,00
Εσοδα από Παροχή Υπηρεσιών	2.127,30	9.710,56	11.677,09
Σύνολο (A)	141.300,73	9.710,56	11.677,09
B. Έργα εκτελούμενα με Κοινοπρακτική Μορφή (1)			
Δημόσια Έργα	103.331,89	0,00	0,00
Ιδιωτικά Έργα	9.598,16	0,00	0,00
Έργα Εξωτερικού	0,00	0,00	0,00
Σύνολο (B)	112.930,05	0,00	0,00
Γενικό Σύνολο (A) + (B)	254.230,78	9.710,56	11.677,09

(1) Συμπεριλαμβάνονται και τα συγχρηματοδοτούμενα έργα.

Η αξία των εκτελεσθέντων έργων που παρουσιάζονται είναι σε ιστορικές τιμές.

Σχετικά με τα ανωτέρω (ιστορικό, αντικείμενο εργασιών) σημειώνονται τα εξής:

Η Εταιρεία δεν εξαρτάται από διπλώματα ευρεσιτεχνίας, άδειες εκμεταλλεύσεως, βιομηχανικές, εμπορικές ή οικονομικές συμβάσεις ή νέες μεθόδους κατασκευής.

Δεν υπάρχει καμία δικαστική διαφορά ή διαιτησία που δύναται να έχει ή είχε στο πρόσφατο παρελθόν σημαντικές επιπτώσεις στην οικονομική κατάσταση της Εταιρείας.

Δεν έλαβε χώρα καμία διακοπή των δραστηριοτήτων της Εταιρείας η οποία να έχει ή είχε στο πρόσφατο παρελθόν σημαντικές συνέπειες στην οικονομική κατάσταση της Εταιρείας.

7.4 Συγχρηματοδοτούμενα Έργα

Α. Ελεύθερη Λεωφόρος Ελευσίνας - Σταυρού - Δ. Αερολιμένος Σπάτων (ΕΛΕΣΣ) και Δυτικής Περιφερειακής Λεωφόρου Υμηττού (ΔΠΛΥ)

Η ΕΛΛΗΝΙΚΗ ΤΕΧΝΟΔΟΜΙΚΗ ΤΕΒ κατέχει το 20,14% του μετοχικού κεφαλαίου της παραχωρησιούχου “Αττική Οδός Α.Ε.”, ποσοστό το οποίο αυξάνεται σε 37,21% με συνυπολογισμό του μετοχικού κεφαλαίου που κατέχει η θυγατρική της ΑΚΤΩΡ Α.Τ.Ε.

Η ΕΛΕΣΣ έχει συνολικό μήκος 52,4 χλμ., ξεκινά από τα διόδια Ελευσίνας της Εθνικής Οδού Αθηνών-Κορίνθου και καταλήγει στο νέο Διεθνή Αερολιμένα Αθηνών στα Σπάτα, ενώ η ΔΠΛΥ έχει μήκος 12,9 χλμ., ξεκινά από τη συμβολή της με την ΕΛΕΣΣ στον κόμβο Δουκίσσης Πλακεντίας και καταλήγει στην Λεωφόρο Κατεχάκη.

Με το έργο έχει δημιουργηθεί ένας οδικός άξονας ταχείας και ασφαλούς κυκλοφορίας που διατρέχει το λεκανοπέδιο Αττικής και το Θριάσιο Πεδίο, ο οποίος διασταυρώνεται με πλήθος ακτινικών αξόνων και με τον Αυτοκινητόδρομο Πατρών-Αθηνών-Θεσσαλονίκης-Ευζώνων (ΠΑΘΕ) σε δύο σημεία. Με αυτόν τον τρόπο αφενός έχει αποσυμφορηθεί σημαντικά τόσο το κέντρο των Αθηνών από τη διερχόμενη κυκλοφορία όσο και πολλοί περιφερειακοί άξονες ή άξονες που συνδέουν το κέντρο της πρωτεύουσας με περιφερειακά κέντρα του λεκανοπεδίου, αφετέρου υπάρχει ταχύτερη πρόσβαση στις διάφορες περιοχές του λεκανοπεδίου από τις εισόδους αυτού.

Στα μέσα του Μαρτίου του 2001, δόθηκαν στην κυκλοφορία δύο τμήματα: 1) από τον κόμβο Μεταμόρφωσης με τον Αυτοκινητόδρομο Αθηνών - Θεσσαλονίκης έως τον κόμβο με τη Λεωφόρο Κύμης και 2) από τον Γέρακα έως το Αεροδρόμιο των Σπάτων.

Στα τέλη του Ιανουαρίου του 2003 με την παράδοση στην κυκλοφορία συμπληρωματικών τμημάτων επετεύχθη η σύνδεση του Αεροδρομίου των Σπάτων με τον Αυτοκινητόδρομο Αθηνών – Θεσσαλονίκης στο επίπεδο του Κόμβου Μεταμόρφωσης. Το Νοέμβριο 2003 παραδόθηκε το τμήμα που συνδέει τον κόμβο της Μεταμόρφωσης με τα διόδια της Ελευσίνας στην Εθνική Οδό Αθηνών – Κορίνθου. Επίσης το Σεπτέμβριο του 2003 δόθηκε στην κυκλοφορία η ΔΠΛΥ.

Το έργο αναμένεται να παραδοθεί εξ ολοκλήρου τον Ιούνιο του 2004.

Οι συνολικές δαπάνες του έργου καθώς και ο τρόπος χρηματοδότησής του παρουσιάζονται στον ακόλουθο πίνακα:

Χρηματοδότηση	Ποσά (σε εκατ. €)
Ίδια κεφάλαια παραχωρησιούχου	157,58
Χρηματοδοτική συμβολή Δημοσίου	420,57
Δανεισμός	666,25
Λοιπά Έσοδα	101,92
Σύνολο	1.346,31
Δαπάνη	Ποσά (σε εκατ. €)
Κόστος Κατασκευής	1.002,39
Χρηματοοικονομικά έξοδα	135,96
Λοιπά έξοδα	207,96
Σύνολο	1.346,31

Η πρόοδος της συνεισφοράς της Εταιρείας στο μετοχικό κεφάλαιο της “Αττική Οδός Α.Ε.”, παρουσιάζεται στον ακόλουθο πίνακα:

Έτος	Ίδια Συμμετοχή της ΕΛΛΗΝΙΚΗ ΤΕΧΝΟΛΟΜΙΚΗ ΤΕΒ Α.Ε. (σε €)*
Μέχρι 31.12.2000	16.765.215,06
2001	5.683.918,50
2002	15.271.523,93
Σύνολο	37.720.657,49

*Στα ποσά περιλαμβάνονται και οι αντίστοιχες συνεισφορές της εταιρείας ΤΕΒ Α.Ε., η οποία απορροφήθηκε κατά τη διάρκεια του 2002.

Στο αντικείμενο της παραχωρησιούχου περιλαμβάνεται και η εκμετάλλευση του έργου. Τα έσοδα της εκμετάλλευσης θα προέλθουν κυρίως από τα έσοδα των διοδίων και τα έσοδα των σταθμών εξυπηρέτησης των διερχομένων οχημάτων. Η περίοδος εκμετάλλευσης έχει διάρκεια 23 ετών με εκκίνηση την 6^η Μαρτίου 2000. Το ύψος των εσόδων σε όλη τη διάρκεια της παραχώρησης αναμένεται να ανέλθει στα 5,62 δις. € περίπου. Τα έσοδα της Εταιρείας από τα μερίσματα που θα διανεμηθούν στους μετόχους της «Αττική Οδός Α.Ε.» εκτιμάται ότι θα ανέλθουν σε 418,43 εκατ. €.

Ο πίνακας που ακολουθεί παρουσιάζει τη χρονική κατανομή των εισροών που αναμένει η εταιρεία από την εκμετάλλευση του έργου. Θα πρέπει να σημειωθεί ότι η έναρξη καταβολής μερισμάτων από τον ποαραχωρησιούχο το 2011 οφείλεται στην κατά προτεραιότητα αντιμετώπιση των υποχρεώσεών της προς τα χρηματοπιστωτικά ιδρύματα που έχουν χρηματοδοτήσει το έργο.

ΑΤΤΙΚΗ ΟΛΟΣ	Συνολικά μερίσματα	Έσοδα ΕΛΛΗΝΙΚΗ ΤΕΧΝΟΛΟΜΙΚΗ ΤΕΒ (20,14%)
Έτος	σε εκατ. €	
2011	24,30	4,89
2012	130,36	26,26
2013	144,82	29,17
2014	149,46	30,10
2015	157,17	31,66
2016	161,21	32,47
2017	164,79	33,19
2018	149,01	30,01
2019	155,85	31,39
2020	155,90	31,40
2021	156,39	31,50
2022	188,93	38,05
2023	197,85	39,85
2024	141,03	28,41
2025	0,38	0,08
Σύνολο	2.077,45	418,43

Β. Γ.Ε.Φ.Υ.Ρ.Α. Α.Ε.

Η Εταιρεία συμμετέχει με ποσοστό 15,48% στο μετοχικό κεφάλαιο της "Γ.Ε.Φ.Υ.Ρ.Α. Α.Ε.", εταιρείας παραχώρησης του έργου της μελέτης, χρηματοδότησης, κατασκευής και εκμετάλλευσης της γέφυρας Ρίου-Αντιρρίου. Στο ποσοστό αυτό περιλαμβάνεται και το ποσοστό της ΤΕΒ Α.Ε., η οποία απορροφήθηκε κατά τη διάρκεια του 2002.

Η γέφυρα, που θα ενώσει τη Δυτική Πελοπόννησο με την Στερεά Ελλάδα, θα συντομεύσει τον χρόνο διέλευσης από τα 45 στα 5 λεπτά και θα αμβλύνει καθυστερήσεις και τους κινδύνους διακοπής της διέλευσης με πορθμείο. Το συνολικό μήκος της γέφυρας θα είναι 2,9 χιλιόμετρα περίπου και θα λειτουργεί με διόδια.

Στο αντικείμενο της παραχωρησιούχου περιλαμβάνεται και η εκμετάλλευση της γέφυρας. Την 24η Δεκεμβρίου 1997 τέθηκαν σε ισχύ όλες οι σχετικές συμβάσεις και οι οριστικές μελέτες εγκρίθηκαν τον Μάιο του 2000. Οι κυρίως εργασίες κατασκευής είχαν ξεκινήσει από τον Οκτώβριο του 1999, η δε συμβατική προθεσμία περαίωσης του έργου είναι η 24^η Δεκεμβρίου 2004. Ωστόσο, η πορεία της κατασκευής επιτρέπει την προσδοκία παράδοσής του σε χρήση νωρίτερα.

Οι πηγές χρηματοδότησης του έργου και τα μερίδια συμβολής τους στη συνολική επένδυση παρουσιάζονται στον ακόλουθο πίνακα:

Χρηματοδότηση	Ποσά (σε εκατ. €)
Ίδια κεφάλαια παραχωρησιούχου	68,60
Επιχορηγήσεις επενδύσεων	385,10
Δανεισμός	349,00
Σύνολο	802,70
Δαπάνη	Ποσά (σε εκατ. €)
Κόστος Κατασκευής	664,10
Χρηματοοικονομικά έξοδα	72,40
Λοιπά έξοδα	66,20
Σύνολο	802,70

Η συνεισφορά της Εταιρείας στο μετοχικό κεφάλαιο της Γ.Ε.Φ.Υ.Ρ.Α. Α.Ε., παρουσιάζεται στον ακόλουθο πίνακα :

Έτος	Ίδια Συμμετοχή ΕΛΛΗΝΙΚΗ ΤΕΧΝΟΛΟΜΙΚΗ ΤΕΒ*
	σε €
Μέχρι 31.12.2000	8.724.926,34
2001	1.371.129,69
Σύνολο	10.096.056,03

*Στα ποσά περιλαμβάνονται και οι αντίστοιχες συνεισφορές της εταιρείας ΤΕΒ Α.Ε., η οποία απορροφήθηκε κατά τη διάρκεια του 2002.

Το ύψος των εσόδων σε όλη τη διάρκεια της παραχώρησης αναμένεται να ανέλθει στα 3,6 δις. € περίπου. Τα έσοδα της Εταιρείας από τα μερίσματα που θα διανεμηθούν στους μετόχους της «Γ.Ε.Φ.Υ.Ρ.Α. Α.Ε.» εκτιμάται ότι θα ανέλθουν σε 257,38 εκατ. €.

Ο πίνακας που ακολουθεί παρουσιάζει τη χρονική κατανομή των εισροών που αναμένει η εταιρεία από την εκμετάλλευση του έργου.

Έτος	Συνολικά μερίσματα	Έσοδα Εταιρείας (15,48%)
	(σε εκατ. €)	
2006	6,86	1,06
2007	9,84	1,52
2008	11,04	1,71
2009	12,94	2,00
2010	14,58	2,26
2011	16,26	2,52
2012	17,99	2,79
2013	19,55	3,03
2014	21,43	3,32
2015	23,39	3,62
2016	24,57	3,80
2017	26,55	4,11
2018	28,80	4,46
2019	31,12	4,82
2020	33,46	5,18
2021	35,92	5,56
2022	38,55	5,97
2023	41,27	6,39
2024	45,37	7,02
2025	49,53	7,67
2026	52,40	8,11
2027	55,43	8,58
2028	58,69	9,09
2029	62,02	9,60
2030	65,40	10,12
2031	68,88	10,66
2032	72,48	11,22
2033	76,22	11,80
2034	80,01	12,39
2035	84,01	13,00
2036	86,59	13,40
2037	90,79	14,05
2038	95,39	14,77
2039	100,19	15,51
2040	105,18	16,28
Σύνολο	1.662,65	257,38

Γ. ΤΕΧΝΟΒΑΞ Α.Ε.

Η Εταιρεία συμμετέχει κατά το 26,17% στο κεφάλαιο της ΤΕΧΝΟΒΑΞ Α.Ε., εταιρείας που συμμετέχει στον σχεδιασμό, την εξεύρεση χρηματοδότησης και την εκμετάλλευση του Λιμενικού Τερματικού Σταθμού και Αποθηκών υγρών καυσίμων στον ποταμό Δούναβη στην περιοχή Giurgiulesti της Δημοκρατίας της Μολδαβίας, δυνάμει συμβάσεως παραχώρησης με τη Δημοκρατία της Μολδαβίας.

Η ΤΕΧΝΟΒΑΞ Α.Ε., μαζί με την Μολδαβική κρατική εταιρεία πετρελαίου TYREX-PETROL συνέστησαν την Ελληνο-Μολδαβική εταιρεία TERMINAL S.A. στο KISHINAU της Μολδαβίας με σκοπό την κατασκευή του παραπάνω τερματικού σταθμού, καθώς και την εκμετάλλευσή του για 25 χρόνια. Το έργο αποτελείται από λιμενικές εγκαταστάσεις για την υποδοχή δεξαμενόπλοιων, χερσαίες εγκαταστάσεις, δεξαμενές αποθήκευσης και διανομής διαφόρων καυσίμων (πετρέλαιο, βενζίνη απλή, βενζίνη super και μαζούτ), σωληνώσεις, αντλιοστάσια, κτίρια υπηρεσιών, όλο τον απαραίτητο ηλεκτρομηχανολογικό εξοπλισμό καθώς και βοηθητικές εγκαταστάσεις. Η δυναμικότητα ετήσιας διακίνησης θα ανέρχεται σε 2,1 εκατ. μετρικούς τόννους, με εγγυημένη από το Μολδαβικό κράτος ελάχιστη ποσότητα διακίνησης 1 εκατ. τόννους με καθορισμένη τιμή. Κατά το 1999, με απόφαση της Βουλής της Μολδαβίας η Κρατική Υπηρεσία Ιδιωτικοποιήσεων της Μολδαβίας πήρε τη θέση της TYREX-PETROL.

Το κόστος της επένδυσης το οποίο έχει προϋπολογιστεί στο ποσό των USD 38,4 εκατ. θα καλυφθεί κατά 33,6% από τα ίδια κεφάλαια της TERMINAL S.A., κατά 43,0% από δάνειο της Ευρωπαϊκής Τράπεζας Ανασυγκρότησης και Ανάπτυξης (EBRD) και το υπόλοιπο από δάνεια Ελληνικών τραπεζών (Εθνική, Γενική, Εμπορική).

Στο μετοχικό κεφάλαιο της TERMINAL S.A., το οποίο προβλέπεται να ανέλθει τελικά στο ποσό των USD 12,9 εκατ., συμμετέχει ως μέτοχος και η EBRD με ποσοστό 20% (USD 2,58 εκατ.)

Χρηματοδότηση	Ποσό (σε USD)
Ίδια Κεφάλαια:	
ΤΕΧΝΟΒΑΞ (39,2%)	5.057.000
ΚΡΑΤΙΚΗ ΥΠΗΡΕΣΙΑ ΙΔΙΩΤΙΚΟΠΟΙΗΣΕΩΝ ΜΟΛΔΑΒΙΑΣ (40,8%)	5.263.000
EBRD (20,0%)	2.580.000
	12.900.000
Δάνεια:	
EBRD	16.500.000
ΕΛΛΗΝΙΚΕΣ ΤΡΑΠΕΖΕΣ	9.000.000
	25.500.000
Σύνολο	38.400.000

Η συνεισφορά της Εταιρείας στο μετοχικό κεφάλαιο της ΤΕΧΝΟΒΑΞ Α.Ε. είναι η εξής:

Έτος	Ίδια Συμμετοχή της ΕΛΛΗΝΙΚΗ ΤΕΧΝΟΛΟΜΙΚΗ ΤΕΒ (σε €)
1996-1998	769.126,93
2000	54.937,64
Σύνολο	824.064,57

Το μετοχικό κεφάλαιο της TERMINAL S.A., το οποίο σήμερα ανέρχεται σε USD 7,5 εκατ. κατανέμεται σήμερα κατά 40,8% στην Κρατική Υπηρεσία Ιδιωτικοποιήσεων της Μολδαβίας, κατά 39,2% στην ΤΕΧΝΟΒΑΞ και κατά 20,0% στην EBRD.

Τελικά λόγω αδυναμίας της Μολδαβικής πλευράς να ανταποκριθεί στις υποχρεώσεις της, τόσο ως προς την συνεισφορά της στο κεφάλαιο της TERMINAL S.A., όσο και ως προς τις υπόλοιπες υποχρεώσεις που έχει αναλάβει με τις συμβάσεις, η ΤΕΧΝΟΒΑΞ Α.Ε. μαζί με την TERMINAL

S.A κατέθεσαν στις 7.4.2000 αίτηση διαιτησίας κατά του Μολδαβικού κράτους ενώπιον του Δικαστηρίου Διεθνούς Διαιτησίας του Λονδίνου (London Court of International Arbitration) και σύμφωνα με τους κανόνες UNCITRAL που προβλέπονται στις συμφωνίες του Έργου (Project Agreements) που υπογράφηκαν στο Λονδίνο από τις παραπάνω εταιρείες, το Μολδαβικό κράτος και την Ευρωπαϊκή Τράπεζα Ανασυγκρότησης και Ανάπτυξης (EBRD) στις 12.12.1996.

Το αίτημα, όσον αφορά στην TEXNOBAΞ Α.Ε., περιλαμβάνει την αναγνώριση διακοπής του Έργου και των Συμφωνιών του Έργου εξ υπαιτιότητας του Μολδαβικού κράτους και την καταβολή αποζημιώσεων συνολικού ύψους 28,20 εκατ. USD, εκ των οποίων 9,35 εκατ. USD αφορούν ευθεία ζημιά της TEXNOBAΞ Α.Ε. και 18,85 εκατ. USD αιτούνται για λογαριασμό τρίτων (Διαχειριστή του Έργου, εργολάβων, δανειστριών τραπεζών). Το δικαστήριο διεθνούς διαιτησίας στο Λονδίνο έκρινε εαυτό αναρμόδιο και σήμερα το θέμα βρίσκεται σε διαδικασία φιλικής διαμεσολάβησης με τα άλλα ενδιαφερόμενα μέλη, δηλ. τις δανειστριες τράπεζες και το Μολδαβικό κράτος.

Στα πλαίσια αυτής της διαδικασίας γίνονται προσπάθειες για ανεύρεση άλλου επενδυτή αλλά δεν έχουν καρποφορήσει μέχρι τώρα.

Δ. ΥΠΟΓΕΙΟΙ ΣΤΑΘΜΟΙ ΑΥΤΟΚΙΝΗΤΩΝ ΣΤΗΝ ΑΘΗΝΑ.

Η Εταιρεία συμμετέχει επίσης με ποσοστό 20,0% στην εταιρεία “Αθηναϊκοί Σταθμοί Αυτοκινήτων Α.Ε.”, αντικείμενο της οποίας η μελέτη, κατασκευή, χρηματοδότηση και εκμετάλλευση τεσσάρων Υπογείων Σταθμών Αυτοκινήτων στην περιοχή Αθηνών, συγκεκριμένα δε στην Πλατεία Κάνιγγος, στην Πλατεία Αιγύπτου, στη διασταύρωση των Οδών Ριζάρη & Βασ. Κωνσταντίνου και στην Πλατεία του Νοσοκομείου Παίδων «Αγία Σοφία», σύμφωνα με την από 20.6.1999 σχετική Σύμβαση Παραχώρησης με το Ελληνικό Δημόσιο, όπως αυτή τροποποιήθηκε την 7.11.2001.

Η εταιρεία έχει αναλάβει την εκμετάλλευση του έργου για 30 χρόνια αρχής γενομένης από την ημερομηνία της τροποποιητικής πράξης της Σύμβασης Παραχώρησης.

Η συνεισφορά της Εταιρείας στο μετοχικό κεφάλαιο της “Αθηναϊκοί Σταθμοί Αυτοκινήτων Α.Ε.” απεικονίζεται στον ακόλουθο πίνακα:

Έτος	Ίδια συμμετοχή ΕΛΛΗΝΙΚΗ ΤΕΧΝΟΔΟΜΙΚΗ ΤΕΒ (σε €)
2002	900.000,00
2003	228.000,00
Σύνολο	1.128.000,00

Οι πηγές χρηματοδότησης του έργου στη συνολική επένδυση παρουσιάζονται στον ακόλουθο πίνακα:

Χρηματοδότηση	Ποσά (σε χιλ. €)
Ίδια κεφάλαια παραχωρησιούχου	7.099,00
Επιχορήγηση	7.476,00
Δανεισμός	15.465,00
Σύνολο	30.040,00
Δαπάνη	Ποσά (σε χιλ. €)
Κόστος Κατασκευής	28.099,00
Λοιπά έξοδα	1.941,00
Σύνολο	30.040,00

Για το σύνολο της περιόδου παραχώρησης αναμένονται συνολικά καθαρά κέρδη 87,8 εκατ. € για τον Παραχωρησιούχο, από τα οποία αναλογούν 16,6 εκατ. € στην εταιρεία. Δεδομένου ότι τρεις από τους τέσσερις σταθμούς αυτοκινήτων είναι υπό κατασκευή δεν είναι διαθέσιμη προς το παρόν η χρονική κατανομή των εισροών από την εκμετάλλευσή τους.

7.5 Πάγια περιουσιακά στοιχεία

7.5.1. Ιδιότητα ακίνητα – Κτιριακές εγκαταστάσεις

Η Εταιρεία έχει στην αποκλειστική κυριότητά της τα κάτωθι ακίνητα:

- α) Τα οικοπέδα της εταιρείας αναλύονται ως εξής:
- Ένα οικόπεδο που βρίσκεται στη θέση «Γηροκομείο», επί της οδού Λουίζης Ριανκούρ αρ. 78^Α στην Αθήνα, έκτασης 815,52 τ.μ. Αξία κτήσης: 3.700.000,00 €.
 - Ένα οικόπεδο που βρίσκεται στο Πολύδροσο Αμαρουσίου, επί της συμβολής των οδών Ακακιών αριθμός 39 και Μονεμβασιάς αριθμός 25, έκτασης 1.126,88 τ.μ. Αξία κτήσης: 1.440.000,00 €.
 - Ένα οικόπεδο που βρίσκεται στο 15^ο χιλιόμετρο της Εθνικής Οδού Αθηνών – Λαμίας, έκτασης 14.967,78 τ.μ. Αξία κτήσης: 12.560.000,00 €.
 - Ένα αγροτεμάχιο που βρίσκεται στη θέση «Άγιος Ιωάννης» ή «Κοκκινιά» ή «Δηλαβέρη», στην περιφέρεια του Δήμου Αμαρουσίου Αττικής, επί της Λεωφόρου Κηφισίας αρ. 25, έκτασης 3.742,50 τ.μ. Αξία κτήσης: 7.500.000,00 €.

Η συνολική αξία των οικοπέδων αυτών κατά την 31^η Δεκεμβρίου 2003 ανέρχεται σε 25.200.000,00 € και δεν υπάρχουν εμπράγματα βάρη επ' αυτών.

Σημειώνεται ότι στη χρήση 2003 έγινε αναπροσαρμογή της αξίας των οικοπέδων της Εταιρείας κατά 14.934.798,77 €.

- β) Τα κτίρια και τεχνικά έργα της εταιρείας αναλύονται ως εξής:

Ένα επταόροφο κτίριο γραφείων συνολικής επιφάνειας 3.131,14 τ.μ. με υπόγειους χώρους συνολικής επιφάνειας 2.597,17 τ.μ., που βρίσκεται στη θέση «Γηροκομείο», επί της οδού Λουίζης Ριανκούρ αρ. 78^Α στην Αθήνα. Αξία κτήσης: 7.010.383,46 €.

Ένα τετραόροφο κτίριο γραφείων συνολικής επιφάνειας 1.344,00 τ.μ. με υπόγειους χώρους συνολικής επιφάνειας 533,00 τ.μ., που βρίσκεται στο Πολύδροσο Αμαρουσίου, επί της συμβολής των οδών Ακακιών αριθμός 39 και Μονεμβασιάς αριθμός 25. Αξία κτήσης: 2.599.136,89 €.

Λοιπά τεχνικά έργα οικοπέδου Λεωφόρου Κηφισίας αριθμός 25. Αξία κτήσης: 17.155,06 €.

Η συνολική αξία των παραπάνω κτιρίων και τεχνικών έργων ανέρχεται κατά την 31^η Δεκεμβρίου 2003 σε 9.626.675,41 € και δεν υπάρχουν εμπράγματα βάρη επ' αυτών.

Σημειώνεται ότι στη χρήση 2003 έγινε αναπροσαρμογή της αξίας των Κτιρίων και Τεχνικών έργων της Εταιρείας κατά 4.145.716,82 €.

7.5.2. Μηχανολογικός εξοπλισμός

Η Εταιρεία δεν κατέχει μηχανήματα καθώς το σύνολο του μηχανολογικού εξοπλισμού της εισφέρθηκε στην εταιρεία ΑΚΤΩΡ με την απόσχιση του κατασκευαστικού της κλάδου. Το υπόλοιπο του λογαριασμού «Μηχανήματα – Τεχνικές εγκαταστάσεις & λοιπός μηχαν. Εξοπλισμός» που εμφανίζεται στον Ισολογισμό της Εταιρείας της 31.12.2003 αφορά σε συγκρότημα προκατασκευασμένων γραφείων αξίας κτήσης 37.573,25 € και αναπόσβεστης αξίας 26.697,49 €.

7.5.3. Λογιστική αξία παγίων περιουσιακών στοιχείων

Στον πίνακα που ακολουθεί περιγράφεται αναλυτικά η μεταβολή της λογιστικής αξίας των παγίων περιουσιακών στοιχείων της Εταιρείας για τις χρήσεις 2001 - 2003:

	Αξία Κτήσεως 31.12.00	Προσθήκες (Μειώσεις) 1.1.01-31.12.03	Αξία Κτήσεως 31.12.03	Αποσβ. μέχρι 31.12.00	Αποσβ. 1.1.01- 31.12.03	Συνολική Αποσβ. Αξία 31.12.03	Αναπόσβεστη Αξία 31.12.03
ΕΝΣΩΜΑΤΕΣ ΑΚΙΝΗΤΟΠΟΙΗΣΕΙΣ							
Γήπεδα-Οικόπεδα	5.751.167,54	19.448.832,46	25.200.000,00	0,00	0,00	0,00	25.200.000,00
Κτίρια και τεχνικά έργα	4.971.571,70	4.655.103,71	9.626.675,41	747.023,10	1.039.652,31	1.786.675,41	7.840.000,00
Μηχαν.εγκατ.και λοιπός τεχν.εξοπλισμός	9.422.352,92	-9.384.779,67	37.573,25	4.691.373,23	-4.680.497,47	10.875,76	26.697,49
Μεταφορικά μέσα	4.404.532,13	-4.083.066,77	321.465,36	2.563.360,17	-2.306.663,30	256.696,87	64.768,49
Επιπλα και λοιπός εξοπλισμός	2.019.347,85	-884.170,65	1.135.177,20	1.441.454,88	-459.848,46	981.606,42	153.570,78
Ακινήτοπ. υπό εκτέλεση και προκαταβολές	952,65	6.023.755,23	6.024.707,88	0,00	0,00	0,00	6.024.707,88
ΣΥΝΟΛΟ	26.569.924,79	15.775.674,31	42.345.599,10	9.443.211,38	-6.407.356,92	3.035.854,46	39.309.744,64

Με βάση τις διατάξεις του Ν. 3229/2004 έγινε, στη χρήση 2003 αναπροσαρμογή της αξίας κτήσεως των Γηπέδων - Οικόπεδων καθώς και των Κτιρίων - Τεχνικών έργων της Εταιρείας, εξαιτίας της οποίας η αξία κτήσεως των γηπέδων αυξήθηκε κατά 14.934.798,77 €, των κτιρίων κατά 4.145.716,82 €, η δε προκύψασα διαφορά αναπροσαρμογής ποσού 19.080.515,59 € καταχωρήθηκε στο λογαριασμό του παθητικού ΑΠΠ 2 (Διαφορές από αναπροσαρμογή αξίας λοιπών περιουσιακών στοιχείων).

7.5.4. Ασφαλιστήρια συμβόλαια

Η Εταιρεία ασφαλίζει τα περιουσιακά της στοιχεία με τα ακόλουθα ασφαλιστήρια συμβόλαια:

ΑΡΙΘΜΟΣ ΣΥΜΒΟΛΑΙΟΥ ΑΝΑΝΕΩΣΗΣ	ΗΜΕΡ. ΛΗΞΗΣ ΣΥΜΒΟΛΑΙΟΥ	ΑΣΦΑΛΙΣΤΙΚΗ ΕΤΑΙΡΕΙΑ	ΤΟΠΟΘΕΣΙΑ ΚΙΝΔΥΝΟΥ	ΑΣΦΑΛ/ΝΑ ΚΕΦΑΛΑΙΑ (σε €)	ΑΝΤΙΚΕΙΜΕΝΟ ΑΣΦΑΛΙΣΗΣ	ΚΑΛΥΨΕΙΣ
121271/5	31.12.2004	ALPHA ΑΣΦΑΛΙΣΤΙΚΗ	ΛΟΥΙΖΗΣ ΡΙΑΝΚΟΥΡ 78Α - ΑΘΗΝΑ	5.008.584	ΚΤΙΡΙΟ ΛΟΥΙΖΗΣ ΡΙΑΝΚΟΥΡ 78Α - ΑΘΗΝΑ & ΠΕΡΙΕΧΟΜΕΝΟ (ΕΠΙΠΛΑ, COMPUTERS)	ΠΥΡΟΣ-ΣΕΙΣΜΟΥ- ΘΥΕΛΛΑΣ- ΠΑΛΗΜΜΥΡΑΣ- ΚΛΟΠΗΣ- ΔΙΑΡΡΗΞΕΩΣ Κ.ΛΠ.
107106/3	31.12.2004	ALPHA ΑΣΦΑΛΙΣΤΙΚΗ	ΛΟΥΙΖΗΣ ΡΙΑΝΚΟΥΡ 78Α - ΑΘΗΝΑ	293.470	ΛΟΥΙΖΗΣ ΡΙΑΝΚΟΥΡ 78Α - ΑΘΗΝΑ	ΑΣΤΙΚΗ ΕΥΘΥΝΗ ΕΚ ΤΗΣ ΛΕΙΤΟΥΡΓΙΑΣ ΤΟΥ ΚΤΙΡΙΟΥ ΛΟΥΙΖΗΣ ΡΙΑΝΚΟΥΡ 78Α
147186/2	31.12.2004	ALPHA ΑΣΦΑΛΙΣΤΙΚΗ	ΑΚΑΚΙΩΝ 39 & ΜΟΝΕΜΒΑΣΙΑΣ 25, ΠΟΛΥΔΡΟΣΟ ΑΜΑΡΟΥΣΙΟΥ	2.367.351	ΚΤΙΡΙΟ ΑΚΑΚΙΩΝ 39 & ΜΟΝΕΜΒΑ- ΣΙΑΣ 25 & ΠΕΡΙΕΧΟΜΕΝΟ (ΕΠΙΠΛΑ, COMPUTERS)	ΠΥΡΟΣ-ΣΕΙΣΜΟΥ- ΘΥΕΛΛΑΣ- ΠΑΛΗΜΜΥΡΑΣ- ΚΛΟΠΗΣ- ΔΙΑΡΡΗΞΕΩΣ Κ.ΛΠ.
141687/3	31.12.2004	ALPHA ΑΣΦΑΛΙΣΤΙΚΗ	ΑΚΑΚΙΩΝ 39 & ΜΟΝΕΜΒΑΣΙΑΣ 25, ΠΟΛΥΔΡΟΣΟ ΑΜΑΡΟΥΣΙΟΥ	293.470	ΑΚΑΚΙΩΝ 39 & ΜΟΝΕΜΒΑΣΙΑΣ 25	ΑΣΤΙΚΗ ΕΥΘΥΝΗ ΕΚ ΤΗΣ ΛΕΙΤΟΥΡΓΙΑΣ ΤΟΥ ΚΤΙΡΙΟΥ ΑΚΑΚΙΩΝ 39 & ΜΟΝΕΜΒΑΣΙΑΣ 25

Σημειώνεται ότι το σύνολο των ατόμων που έχουν εργασιακή σχέση με τον Όμιλο (περιλαμβανομένων και της ΑΚΤΩΡ), δηλαδή περί τα 1.850 άτομα, είναι ασφαλισμένα στην

ΕΘΝΙΚΗ ΑΣΦΑΛΙΣΤΙΚΗ και η κάλυψη αφορά σε ασφάλεια ζωής, νοσοκομειακή και εξωνοσοκομειακή περίθαλψη.

7.5.5. Εγγυήσεις και εμπράγματα ασφάλειες

Επί των παγίων περιουσιακών στοιχείων της Εταιρείας δεν υφίστανται προσημειώσεις, υποθήκες ή άλλα βάρη. Επιπλέον, η Εταιρεία δεν έχει χορηγήσει εγγυήσεις και εμπράγματα ασφάλειες ούτε έχει λάβει εγγυήσεις από άλλη εταιρεία, ενώ έχουν εκδοθεί εγγυητικές επιστολές υπέρ της Εταιρείας και των συνδεδεμένων επιχειρήσεων συνολικού ύψους 63.152.913,96 € την 31.12.2003.

Στον πίνακα που ακολουθεί παρατίθεται ανάλυση των εγγυητικών επιστολών της Εταιρείας, ύψους 63.152.913,96 €:

ΕΓΓΥΗΤΙΚΕΣ ΕΠΙΣΤΟΛΕΣ 31.12.2003 (σε €)	
Ε.Ε. ΓΙΑ ΕΞΑΣΦΑΛΙΣΗ ΥΠΟΧΡΕΩΣΕΩΝ	31.189.798,92
Ε.Ε. ΓΙΑ ΕΞ/ΣΗ ΚΑΛΗΣ ΕΚΤΕΛΕΣΗΣ ΣΥΜΒΑΣΗΣ ΜΕ ΠΕΛΑΤΕΣ	8.681.904,86
Ε.Ε. ΑΝΤΙΚ/ΣΕΩΣ ΚΡΑΤΗΣ. ΚΑΛΗΣ ΕΚΤΕΛΕΣΗΣ	12.704,25
Ε.Ε. ΣΥΜΜΕΤΟΧΗΣ ΣΕ ΔΗΜΟΠΡΑΣΙΕΣ	12.169.977,93
Ε.Ε. ΛΗΨΕΩΣ ΠΡΟΚΑΤΑΒΟΛΩΝ	11.098.528,00
Σύνολο	63.152.913,96

7.6 Γενικές πληροφορίες σχετικά με το κεφάλαιο

Το μετοχικό κεφάλαιο της Εταιρείας ανέρχεται σε 75.962.990,88 € διαιρούμενο σε 106.990.128 κοινές ονομαστικές μετοχές ονομαστικής αξίας 0,71 €. Το μετοχικό κεφάλαιο της Εταιρείας είναι ολοσχερώς καταβλημένο.

Δεν υπάρχει εγκεκριμένο αλλά μη εκδοθέν κεφάλαιο ή υποχρέωση αυξήσεως του κεφαλαίου.

Δεν υπάρχουν μερίδια που να αντιπροσωπεύουν κεφάλαιο ούτε υπάρχουν μετατρέψιμες, ανταλλάξιμες ή παραστατικά δικαιώματος προς κτήση ομολογιών (WARRANTS).

Δεν υπάρχουν καταστατικοί όροι μεταβολής του κεφαλαίου και τροποποίησης των δικαιωμάτων των μετόχων που είναι περισσότερο περιοριστικοί από τις ρυθμίσεις του νόμου.

Το μετοχικό κεφάλαιο της Εταιρείας ορίστηκε αρχικά σε δρχ. 1.000.000 διαιρούμενο σε 1.000 μετοχές ονομαστικής αξίας δρχ. 1.000 η κάθε μία, και καταβλήθηκε σε μετρητά, όπως αναφέρεται στο Αρχικό Καταστατικό της (ΦΕΚ 237/12.5.1962).

Με την από 18-01-1996 απόφαση της Γενικής Συνέλευσης των μετόχων αποφασίσθηκε η ονομαστικοποίηση των μετοχών της Εταιρείας σύμφωνα με το άρθρο 15 του Ν.2328/1995 όπως ισχύει.

Μετά από διαδοχικές αυξήσεις, το μετοχικό κεφάλαιο της Εταιρείας στις 31.12.1997 ανερχόταν σε δρχ. 2.200.000.000 διαιρούμενο σε 11.000.000 κοινές ονομαστικές μετοχές ονομαστικής αξίας δρχ. 200. Στη συνέχεια, το ιστορικό των μεταβολών του μετοχικού κεφαλαίου της Εταιρείας είχε ως εξής:

Με την από 1.7.1998 απόφαση της Γενικής Συνέλευσης των μετόχων, το μετοχικό κεφάλαιο αυξήθηκε κατά δρχ. 110.000.000 εκ των οποίων: α) ποσό δρχ. 78.284.493 προήλθε από την υπεραξία εκ των διαφορών αναπροσαρμογής των παγίων με βάση το Ν. 2065/92 και β) ποσό δρχ. 31.715.507 ελήφθη από φορολογηθέν Έκτακτο Αποθεματικό. Η αύξηση πραγματοποιήθηκε με αύξηση της ονομαστικής αξίας της μετοχής κατά δρχ. 10, η οποία ορίστηκε από δρχ. 200 σε δρχ. 210. Έτσι, το μετοχικό κεφάλαιο της Εταιρείας ανήλθε στο ποσό των δρχ. 2.310.000.000, διαιρούμενο σε 11.000.000 κοινές ονομαστικές μετοχές ονομαστικής αξίας δρχ. 210 η κάθε μία, ολοσχερώς καταβεβλημένο σε είδος και σε μετρητά.

Με την από 7.9.1998 απόφαση της Γενικής Συνέλευσης των μετόχων το μετοχικό κεφάλαιο αυξήθηκε με μετρητά κατά δρχ. 2.310.000.000, με την έκδοση 11.000.000 κοινών ονομαστικών μετοχών ονομαστικής αξίας δρχ. 210 η κάθε μία και με τιμή έκδοσης δρχ. 1.400. Η διαφορά μεταξύ τιμής έκδοσης και της ονομαστικής αξίας, ήτοι δρχ. 13.090.000.000 (11.000.000 μετοχές X δρχ. 1.190) μεταφέρθηκε, σύμφωνα με το νόμο και το Καταστατικό, σε ειδικό λογαριασμό «Διαφορά από έκδοση μετοχών υπέρ το άρτιον». Έτσι, το μετοχικό κεφάλαιο της Εταιρείας ανήλθε στο ποσό των δρχ. 4.620.000.000, διαιρούμενο σε 22.000.000 κοινές ονομαστικές μετοχές ονομαστικής αξίας δρχ. 210 η καθεμία.

Με την από 20.9.1999 απόφαση της Έκτακτης Γενικής Συνέλευσης των μετόχων το μετοχικό κεφάλαιο αυξήθηκε με μετρητά κατά δρχ. 3.780.000.000, με την έκδοση 18.000.000 νέων κοινών ονομαστικών μετοχών ονομαστικής αξίας δρχ. 210 η κάθε μία, και με τιμή διάθεσης δρχ. 3.250. Η διαφορά μεταξύ τιμής διάθεσης και της ονομαστικής αξίας, (3.250 – 210 = 3.040 δρχ. ανά μετοχή) δηλαδή δρχ. 54.720.000.000 (18.000.000 μετοχές X δρχ. 3.040) μεταφέρθηκε, σύμφωνα με το Νόμο και το Καταστατικό, σε ειδικό λογαριασμό «Διαφορά από έκδοση μετοχών υπέρ το άρτιον». Έτσι, το μετοχικό κεφάλαιο της Εταιρείας ανήλθε στο ποσό των δρχ. 8.400.000.000, διαιρούμενο σε 40.000.000 κοινές ονομαστικές μετοχές ονομαστικής αξίας δρχ. 210 η καθεμία.

Με την από 28.2.2000 απόφαση της Γενικής Συνέλευσης των μετόχων το μετοχικό κεφάλαιο αυξήθηκε: α) κατά δρχ. 4.200.000.000 με κεφαλαιοποίηση από το ποσό της διαφοράς από έκδοση μετοχών υπέρ το άρτιον και με την έκδοση 20.000.000 κοινών ονομαστικών μετοχών ονομαστικής αξίας δρχ. 210 η κάθε μία που θα διανεμόνταν δωρεάν στους παλαιούς μετόχους και β) κατά δρχ. 4.200.000.000 με καταβολή μετρητών με την έκδοση 20.000.000 κοινών ονομαστικών μετοχών ονομαστικής αξίας δρχ. 210 η κάθε μία και με τιμή διάθεσης δρχ. 2.200. Η διαφορά μεταξύ της τιμής διάθεσης και της ονομαστικής αξίας (2.200 – 210 = 1.990) ανά μετοχή, δηλαδή δρχ. 39.800.000.000 (20.000.000 μετοχές X δρχ. 1.990) θα μεταφερόταν, σύμφωνα με το Νόμο και το καταστατικό, σε ειδικό λογαριασμό «Διαφορά από έκδοση μετοχών υπέρ το άρτιον».

Με την από 21.9.2000 απόφαση της Γενικής Συνέλευσης των Μετόχων της Εταιρείας, λόγω μη υλοποίησης της αύξησης που αποφασίστηκε με την από 28.2.2000 Γενική Συνέλευση των Μετόχων, προσαρμόστηκε το Μετοχικό κεφάλαιο της Εταιρείας στο πραγματικό του ύψος δηλ. στο ποσό των δρχ. 8.400.000.000, διαιρούμενο σε 40.000.000 κοινές ονομαστικές μετοχές, ονομαστικής αξίας δρχ. 210 η κάθε μία.

Με την από 21.9.2000 απόφαση της Γενικής Συνέλευσης των μετόχων το μετοχικό κεφάλαιο αυξήθηκε: α) κατά δρχ. 4.200.000.000 με κεφαλαιοποίηση από το ποσό της διαφοράς από έκδοση μετοχών υπέρ το άρτιον και με την έκδοση 20.000.000 κοινών ονομαστικών μετοχών ονομαστικής αξίας δρχ. 210 οι οποίες διανεμήθηκαν δωρεάν στους παλαιούς μετόχους και β) κατά δρχ. 8.400.000.000 με καταβολή μετρητών με την έκδοση 40.000.000 κοινών ονομαστικών μετοχών ονομαστικής αξίας δρχ. 210 η κάθε μία και με τιμή διάθεσης δρχ. 1.100. Η διαφορά μεταξύ της τιμής διάθεσης και της ονομαστικής αξίας (1.100 – 210 = 890) ανά μετοχή, δηλαδή δρχ. 35.600.000.000 (40.000.000 μετοχές X δρχ. 890) μεταφέρθηκε, σύμφωνα με το Νόμο και το καταστατικό, σε ειδικό λογαριασμό «Διαφορά από έκδοση μετοχών υπέρ το άρτιον». Έτσι το μετοχικό κεφάλαιο της Εταιρείας ανήλθε σε δρχ. 21.000.000.000 διαιρούμενο σε 100.000.000 κοινές ονομαστικές μετοχές ονομαστικής αξίας δρχ. 210.

Με την από 27.6.2001 απόφαση της Γενικής Συνέλευσης των μετόχων το μετοχικό κεφάλαιο αυξήθηκε κατά δρχ. 155.000.000 με κεφαλαιοποίηση της υπεραξίας που προέκυψε από την αναπροσαρμογή των ακινήτων με βάση τις διατάξεις του Ν. 2065/92 συνολικού ποσού δρχ. 155.192.842 με αύξηση της ονομαστικής αξίας της μετοχής κατά δρχ. 1,55, η οποία ορίζεται σε δρχ.

211,55 από δρχ. 210, ήτοι 100.000.000 μετοχές επί 1,55 δρχ. = 155.000.000. Έτσι το μετοχικό κεφάλαιο της Εταιρείας ανήλθε στο ποσό των δρχ. 21.155.000.000 διαιρούμενο σε 100.000.000 κοινές ονομαστικές μετοχές ονομαστικής αξίας δρχ. 211,55 η κάθε μία. Προκειμένου να εκφραστούν σε ευρώ η ονομαστική αξία της μετοχής και του μετοχικού κεφαλαίου, το μετοχικό κεφάλαιο μειώθηκε κατά δρχ. 28.500.000, ποσό που προέκυψε από τις αναγκαίες στρογγυλοποιήσεις και αντιστοιχεί σε 83.639,03 € και το ποσό αυτό ήχθει σε πίστωση του λογαριασμού «Διαφορά από μετατροπή μετοχικού κεφαλαίου σε ευρώ». Έτσι, το μετοχικό κεφάλαιο της Εταιρείας ανήλθε σε 62.000.000 €, διαιρούμενο σε 100.000.000 κοινές ονομαστικές μετοχές ονομαστικής αξίας 0,62 € η κάθε μία.

Με την από 28.6.2002 απόφαση της Γενικής Συνέλευσης των μετόχων το μετοχικό κεφάλαιο της Εταιρείας

(α) αυξήθηκε κατά το ποσό,

του εισφερόμενου μετοχικού κεφαλαίου της Απορροφώμενης εταιρείας ΤΕΒ Α.Ε. ύψους 25.745.640,00 Ευρώ, ως ορίζει το άρθρο 2 παρ. 2 ν. 2166/1993 και εξάγεται από τον Ισολογισμό Μετασχηματισμού της Απορροφώμενης με ημερομηνία 31 Δεκεμβρίου 2001,

των 861.697,74 Ευρώ, μέσω ισόποσης κεφαλαιοποίησης τμήματος από το λογαριασμό «διαφορά από έκδοση μετοχών υπέρ το άρτιο» της Απορροφώσας ΕΛΛΗΝΙΚΗ ΤΕΧΝΟΔΟΜΙΚΗ, για σκοπούς μεταβολής, ως κατωτέρω, της ονομαστικής αξίας εκάστης μετοχής αυτής, συνεπεία της συμφωνηθείσας, ως ακολούθως, σχέσης αξιών μεταξύ των Συγγωνευομένων Εταιριών, και

(β) μειώνεται, κατά τις συνδυασμένες διατάξεις των άρθρων 16 και 75 παρ. 4 κ.ν. 2190/1920, ως ισχύουν, κατά το ποσό:

των 11.554.482,34 Ευρώ λόγω ακύρωσης 15.828.058 κοινών ονομαστικών μετά ψήφου μετοχών της Απορροφώμενης, συνολικής ονομαστικής αξίας 11.554.482,34 Ευρώ, που η Απορροφώσα κατέχει, και

των 1.089.864,52 Ευρώ λόγω ακύρωσης 1.757.846 κοινών ονομαστικών μετά ψήφου μετοχών της Απορροφώσας, συνολικής ονομαστικής αξίας 1.089.864,52 Ευρώ, που η Απορροφώμενη κατέχει,

Έτσι, όπως αναφέρθηκε και ανωτέρω, το μετοχικό κεφάλαιο της Εταιρείας ανέρχεται σήμερα στο συνολικό ποσό των 75.962.990,88 Ευρώ, διαιρούμενο σε 106.990.128 κοινές ονομαστικές μετά ψήφου μετοχές νέας ονομαστικής αξίας 0,71 Ευρώ εκάστης.

Ο σχηματισμός του μετοχικού κεφαλαίου της Εταιρείας παρουσιάζεται στον παρακάτω πίνακα:

ΠΙΝΑΚΑΣ ΕΞΕΛΙΞΗΣ ΜΕΤΟΧΙΚΟΥ ΚΕΦΑΛΑΙΟΥ								
(σε δρχ.)					Τρόπος αύξησης Μτχ. Κεφαλαίου			
Ημερομηνία Γ.Σ.	Αριθμός ΦΕΚ & Ημερομηνία	Αριθμός Μετοχών	Ονομ/κή Αξία (σε δρχ. ή €)	Τιμή Διάθεσης (σε δρχ.)	Καταβολή Μετρητών (σε δρχ.)	Κεφαλαιοποίηση Αποθεματικών (σε δρχ.)	Μετοχικό κεφάλαιο Απορροφόμενες	Συνολικό Μετοχικό Κεφάλαιο (σε δρχ. ή €)
Σύσταση	237/12.5.1962	1.000	1.000	1.000	1.000.000			1.000.000
2.9.1963	670/11.11.1963	500	1.000	1.000	500.000			1.500.000
28.6.1969	1080/26.8.1969	1.500	1.000	1.000	1.500.000			3.000.000
30.6.1973	1478/16.10.1973	3.000	1.000			3.000.000		6.000.000
15.10.1984	3050/2.11.1984	24.000	1.000	1.000	12.045.119	11.954.881		30.000.000
19.3.1986	827/4.4.1986	45.000	1.000	1.000	45.000.000			75.000.000
			Αύξηση ονομαστικής αξίας μετοχής					
24.6.1987	2782/20.11.1987	7.500	10.000					75.000.000
28.6.1991	3100/15.7.1991	1.500	10.000	10.000	2.915.695	12.084.305		90.000.000
12.10.1992	5156/17.11.1992	22.500	10.000			225.000.000		315.000.000
18.1.1994	622/16.2.1994	56.500	10.000	160.000	80.000.000	485.000.000		880.000.000
			Μείωση ονομαστικής αξίας μετοχής					
19.1.1994	622/16.2.1994	4.400.000	200					880.000.000
19.1.1994	622/16.2.1994	1.100.000	200	3.200	220.000.000			1.100.000.000
8.5.1997	1978/12.5.1997	5.500.000	200	1.400	1.100.000.000			2.200.000.000
			Αύξηση ονομαστικής αξίας μετοχής					
1.7.1998	5759/15.7.1998	11.000.000	210			110.000.000		2.310.000.000
7.9.1998	7319/15.9.1998	11.000.000	210	1.400	2.310.000.000			4.620.000.000
20.9.1999	8419/20.10.1999	18.000.000	210	3.250	3.780.000.000			8.400.000.000
21.9.2000	9498/16.10.2000	60.000.000	210	1.100	8.400.000.000	4.200.000.000		12.600.000.000
			Αύξηση ονομαστικής αξίας μετοχής					
27.6.2001	6376/23.7.2001	100.000.000	211,55			155.000.000		21.155.000.000
			Μείωση μετοχικού κεφαλαίου κατά δρχ. 28.500.000 και έκφρασή του σε €					
27.6.2001	6376/23.7.2001	100.000.000	211,27					21.126.500.000
27.6.2001	6376/23.7.2001	100.000.000	0,62 €					62.000.000,00 €
28.6.2002			Απορρόφηση της ΤΕΧΝΙΚΗ ΕΤΑΙΡΕΙΑ ΒΟΛΟΥ			861.697,74	25.745.640,00	
«			Ακύρωση μετοχών ΕΛΛ. ΤΕΧΝΟΔΟΜΙΚΗ και ΤΕΒ λόγω συγχώνευσης συνολικής αξίας 12.644.346,86					
Σύνολο		106.990.128	0,71 €					75.962.990,88 €

7.7 Μέτοχοι

Στον πίνακα που ακολουθεί παρουσιάζεται ο αριθμός των μετοχών και το ποσοστό συμμετοχής των κυρίων μετόχων της Εταιρείας (ποσοστό συμμετοχής άνω του 2%), σύμφωνα με το μετοχολόγιο της 31ης Δεκεμβρίου 2003:

Μετοχολόγιο 31.12.2003		
Μέτοχος	Αρ. μετοχών	% συμμετοχής
ΜΠΟΜΠΟΛΑΣ ΛΕΩΝΙΔΑΣ	19.125.476	17,88%
ΚΑΛΛΙΤΣΑΝΤΣΗΣ ΔΗΜΗΤΡΙΟΣ	6.249.743	5,84%
ΚΑΛΛΙΤΣΑΝΤΣΗΣ ΑΝΑΣΤΑΣΙΟΣ	6.148.300	5,75%
ΕΘΝΙΚΗ ΤΡΑΠΕΖΑ ΤΗΣ ΕΛΛΑΔΟΣ	5.309.394	4,96%
FIDELITY INVESTMENTS	5.266.134	4,92%
ΚΟΥΤΡΑΣ ΔΗΜΗΤΡΙΟΣ	3.132.396	2,93%
INTERAMERICAN Α/Κ ΟΛΥΜΠΙΟΝΙΚΗΣ ΜΕΤΟΧΙΚΟ	3.000.000	2,80%
ΤΡΙΧΑΣ ΝΙΚΟΛΑΟΣ	2.883.092	2,69%
Επενδυτικό κοινό	55.875.593	52,22%
Σύνολο	106.990.128	100,00%

Πλην των ανωτέρω κυρίων μετόχων, δεν υφίστανται άλλα φυσικά ή/και νομικά πρόσωπα τα οποία ασκούν έλεγχο στην Εταιρεία ή δύναται να ασκήσουν έλεγχο επ'αυτού, άμεσα ή έμμεσα, μεμονωμένα ή από κοινού.

Ο συνολικός αριθμός μετοχών που κατέχουν τα μέλη του Δ.Σ. ανέρχεται σε 37.944.624 μετοχές (35,47% επί του συνόλου των μετοχών). Ο συνολικός αριθμός μετοχών που κατέχουν τα Διευθυντικά στελέχη της Εταιρείας ανέρχεται σε 35.569 μετοχές (0,03% επί του συνόλου των μετοχών).

Στον κάτωθι πίνακα παρουσιάζονται οι μεταβολές άνω του 3% που επήλθαν στη μετοχική σύνθεση της Εταιρείας κατά την τελευταία τριετία.

Μέτοχος	% συμμετοχής την 21.9.2000*	% συμμετοχής την 31.12.2003	Μεταβολή
ΜΠΟΜΠΟΛΑΣ ΛΕΩΝΙΔΑΣ	22,14%	17,88%	-4,26%
FIDELITY INVESTMENTS	0,00%	4,92%	4,92%
Σύνολο	100,00%	100,00%	

*Ημερομηνία Έκτακτης Γενικής Συνέλευσης στην οποία αποφασίστηκε η τελευταία αύξηση του μετοχικού κεφαλαίου της Εταιρείας με καταβολή μετρητών.

7.8 Διοίκηση – Διεύθυνση Εργασιών

Σύμφωνα με το άρθρο 10 του Καταστατικού της, η Εταιρεία διοικείται από Διοικητικό Συμβούλιο, τα μέλη του οποία εκλέγονται από τη Γενική Συνέλευση των μετόχων. Στην Τακτική Γενική Συνέλευση της 20.06.2003 εξελέγη νέο Διοικητικό Συμβούλιο, το οποίο συγκροτήθηκε σε σώμα με απόφαση του από 20.06.2003 πρακτικού Δ.Σ. και απαρτίζεται από τα ακόλουθα μέλη:

Νικόλαος Β. Τρίχας	Πρόεδρος	Εκτελεστικό μέλος
Λεωνίδας Γ. Μπόμπολας	Διευθύνων Σύμβουλος	Εκτελεστικό μέλος
Αναστάσιος Π. Καλλιτσάντσης	Διευθύνων Σύμβουλος	Εκτελεστικό μέλος
Ιωάννης Α. Κούτρας	Αντιπρόεδρος	Μη Εκτελεστικό μέλος
Λουκάς Ι. Γιαννακούλης	Μέλος	Εκτελεστικό μέλος
Δημήτριος Π. Καλλιτσάντσης	Μέλος	Εκτελεστικό μέλος
Δημήτριος Α. Κούτρας	Μέλος	Εκτελεστικό μέλος
Θεόδωρος Ν. Πανταλάκης	Μέλος	Μη Εκτελεστικό μέλος
Αλκηστις Β. Τρίχα – Αθανασούλη	Μέλος	Εκτελεστικό μέλος
Χριστόφορος Ι. Βογιατζόγλου	Μέλος	Μη Εκτελεστικό μέλος - Ανεξάρτητο
Γεώργιος Γ. Μπεκιάρης	Μέλος	Μη Εκτελεστικό μέλος - Ανεξάρτητο

Κατά τη συνεδρίαση του Διοικητικού Συμβουλίου της 18.5.2004 και μετά την παραίτηση του μη εκτελεστικού μέλους Θεόδωρου Ν. Πανταλάκη, ορίσθηκε ως προσωρινό μέλος ο κ. Ανθιμος Κων. Θωμόπουλος σε αντικατάσταση του παραιτηθέντος, η εκλογή του οποίου θα αχθεί προς έγκριση στη Γενική Συνέλευση των Μετόχων της Εταιρείας κατά την πρώτη συνεδρίασή της.

Κατόπιν αυτού, η σύνθεση του Διοικητικού Συμβουλίου της Εταιρείας έχει ως εξής:

Νικόλαος Β. Τρίχας	Πρόεδρος	Εκτελεστικό μέλος
Λεωνίδας Γ. Μπόμπολας	Διευθύνων Σύμβουλος	Εκτελεστικό μέλος
Αναστάσιος Π. Καλλιτσάντσης	Διευθύνων Σύμβουλος	Εκτελεστικό μέλος
Ιωάννης Α. Κούτρας	Αντιπρόεδρος	Μη Εκτελεστικό μέλος
Λουκάς Ι. Γιαννακούλης	Μέλος	Εκτελεστικό μέλος
Δημήτριος Π. Καλλιτσάντσης	Μέλος	Εκτελεστικό μέλος
Δημήτριος Α. Κούτρας	Μέλος	Εκτελεστικό μέλος
Αλκηστις Β. Τρίχα – Αθανασούλη	Μέλος	Εκτελεστικό μέλος
Ανθιμος Κων. Θωμόπουλος	Μέλος	Μη Εκτελεστικό μέλος
Χριστόφορος Ι. Βογιατζόγλου	Μέλος	Μη Εκτελεστικό μέλος - Ανεξάρτητο
Γεώργιος Γ. Μπεκιάρης	Μέλος	Μη Εκτελεστικό μέλος - Ανεξάρτητο

Η θητεία του παραπάνω Διοικητικού Συμβουλίου είναι πενταετής και λήγει κατά την Τακτική Γενική Συνέλευση των Μετόχων του 2008.

Την Εταιρεία εκπροσωπούν οι κ.κ. Νικόλαος Τρίχας, Πρόεδρος, Αναστάσιος Καλλιτσάντσης, Διευθύνων Σύμβουλος και Λεωνίδας Μπόμπολας, Διευθύνων Σύμβουλος.

Η Διεύθυνση της Εταιρείας ασκείται από ένα επιτελείο Διευθυντικών στελεχών το οποίο απαρτίζεται από τους:

ΚΟΥΤΣΟΠΟΛΙΩΤΗΣ ΓΕΩΡΓΙΟΣ

Αποφοίτησε από το Αμερικάνικο Κολέγιο Ελλάδας (Deree College) το 1991 (Διοίκηση Επιχειρήσεων) και από το University of Strathclyde (Σκωτία) το 1992 (MSc in Finance). Εργάστηκε στις εταιρίες Village Roadshow, Eurolease A.E., Ελληνική Εταιρεία Εμφιαλώσεως Α.Ε. κ.ά. Στην Εταιρεία εργάζεται από τις αρχές του 2000. Είναι υπεύθυνος του τμήματος Χρηματοοικονομικών.

ΜΕΓΑΛΟΚΟΝΟΜΟΣ ΚΩΝΣΤΑΝΤΙΝΟΣ

Αποφοίτησε από το University of Ottawa το 1984 (Οικονομικά), ολοκλήρωσε τις μεταπτυχιακές του σπουδές στο ίδιο πανεπιστήμιο το 1986 (ΜΑ στα Οικονομικά) και το 1989 απέκτησε MBA από το Concordia University του Μόντρεαλ. Εργάστηκε στις εταιρίες Bank of Nova Scotia, Eurocorp A.E., Δέλτα Πρότυπος Βιομηχανία Γάλακτος Α.Ε., κ.ά. Στον Όμιλο εργάζεται από το 1997. Είναι υπεύθυνος του τμήματος Ανάλυσης & Οικονομικού Προγραμματισμού.

ΜΟΥΝΤΖΙΑ ΜΑΡΙΑ – ΑΘΗΝΑ

Αποφοίτησε από το Πανεπιστήμιο Πάτρας το 1992 (Μηχανικός Η/Υ) και ολοκλήρωσε τη διδακτορική της διατριβή στο Πολυτεχνείο του Μονάχου το 1997. Εργάστηκε στις εταιρίες Amadeus και Mackinsey & Company, Inc. Στην Εταιρεία εργάζεται από το 2001. Είναι υπεύθυνη Στρατηγικού Σχεδιασμού.

ΝΕΡΟΥΤΣΟΣ ΚΩΝΣΤΑΝΤΙΝΟΣ

Ναυπηγός Μηχανολόγος Μηχανικός, Εθνικό Μετσόβιο Πολυτεχνείο (1983). Ανήκει στο δυναμικό της ΕΛΛΗΝΙΚΗΣ ΤΕΧΝΟΔΟΜΙΚΗΣ από το 1992. Είναι υπεύθυνος για την συντήρηση, σχεδιασμό και ανάπτυξη των μηχανογραφικών εφαρμογών της Εταιρείας και για την εγκατάσταση, συντήρηση και ανάπτυξη του SAP/R3, με ιδιαίτερη εμπειρία στην αποτύπωση οργανωτικών δομών και λειτουργιών της Εταιρείας στα υποσυστήματα του διοικητικού πακέτου R/3 της SAP.

ΠΑΠΑΕΥΘΥΜΙΟΥ ΕΥΑΓΓΕΛΟΣ

Πτυχιούχος Διοίκησης Επιχειρήσεων, Deree College (1993).

Ανήκει στο δυναμικό της εταιρείας από το 1998, ασκώντας καθήκοντα διευθυντού του Τμήματος Πληροφορικής και Τηλεπικοινωνιών, το οποίο καλύπτει σε επίπεδο Ομίλου ανάγκες σχετικές με τη μελέτη, σχεδίαση, υλοποίηση, παροχή υποστήριξης συστημάτων Πληροφορικής και Τηλεπικοινωνιών. Ιδιαίτερη εμπειρία έχει αποκτήσει σε θέματα διαχείρισης έργων Πληροφορικής μέσω της συμμετοχής του σε έργα ερευνητικού χαρακτήρα, επιδοτούμενα από την Ευρωπαϊκή Ένωση.

ΠΙΤΟΣΚΑΣ ΣΤΕΡΓΙΟΣ

Αποφοίτησε από το Φυσικό Τμήμα της Φυσικομαθηματικής Σχολής του Πανεπιστημίου Αθηνών το 1989. Ανήκει στο δυναμικό της Ε.Τ. από το 1994, με προηγούμενη εργασιακή εμπειρία στον Τραπεζικό και Χρηματιστηριακό χώρο. Είναι Υπεύθυνος Επενδυτικών σχέσεων, Υπηρεσίας Εξυπηρέτησης Μετόχων και Εταιρικών Ανακοινώσεων των εταιριών του Ομίλου, καθώς επίσης και υπεύθυνος του τμήματος Δημ. Σχέσεων.

ΣΛΑΒΗΣ ΛΕΑΝΔΡΟΣ

Πολιτικός Μηχανικός, Εθνικό Μετσόβιο Πολυτεχνείο (1972).

Διευθυντής Επιχειρηματικής Ανάπτυξης του Ομίλου από την 1/1/2001 με πολύχρονη εμπειρία στην προετοιμασία προσφορών, στη σύναψη συμβάσεων και σε έργα παραχώρησης, καθώς και στις διεθνείς συνεργασίες της Εταιρείας. Από το 1998 και μέχρι το τέλος του 2000 ασκούσε καθήκοντα Τεχνικού Διευθυντή της Εταιρείας ΓΕΦΥΡΑ Α.Ε. ενώ από το τέλος του 2001 είναι Γενικός

Διευθυντής της εταιρείας ΑΘΗΝΑΪΚΟΙ ΣΤΑΘΜΟΙ ΑΥΤΟΚΙΝΗΤΩΝ Α.Ε. Γεννήθηκε στην Αθήνα, ανήκε στο δυναμικό της εταιρείας ΤΕΒ Α.Ε. από το 1973 και ήταν μέλος του Δ.Σ. της από το 1983.

ΣΠΗΛΙΩΤΟΠΟΥΛΟΣ ΑΛΕΞΑΝΔΡΟΣ

Πτυχίο Διοικήσεως Επιχειρήσεων, Α.Σ.Ο.Ε.Ε. (1976).

Διευθυντικό στέλεχος της εταιρείας ΕΛΛΗΝΙΚΗΣ ΤΕΧΝΟΔΟΜΙΚΗΣ από το 1968 με μακρόχρονη και μεγάλη εμπειρία σε οικονομικά, λογιστικά, φορολογικά και νομικά θέματα. Είναι Διευθυντής Οικονομικών Υπηρεσιών.

ΣΩΣΣΙΑΔΗΣ ΓΕΩΡΓΙΟΣ

Πολιτικός Μηχανικός, Αριστοτέλειο Πανεπιστήμιο Θεσσαλονίκης (1974).

Αποφοίτησε το 1979 από το RWTH του Ααχεν με τον τίτλο Magister of Operation Research. Από το 1991 ανήκει στο δυναμικό του Ομίλου της ΕΛΛΗΝΙΚΗ ΤΕΧΝΟΔΟΜΙΚΗ Α.Ε. ως Σύμβουλος της Διοίκησης σε θέματα Ελεγκτικής και Προγραμματισμού. Τον Νοέμβριο του 2001 ορίστηκε Πρόεδρος και Διευθύνων Σύμβουλος της ΤΕΒ Α.Ε. ενώ παράλληλα εκτελούσε χρέη Αντιπροέδρου στην REDS Α.Ε. (Α. ΚΑΜΠΑΣ ΑΚΙΝΗΤΩΝ Α.Ε.). Από τον Μάιο του 2002 μέχρι τον Ιούνιο του 2003, με την απόσχιση και εισφορά των κατασκευαστικών κλάδων των εταιριών Ελληνική Τεχνοδομική και ΤΕΒ στην εταιρεία ΑΚΤΩΡ, συμμετείχε και στο Διοικητικό Συμβούλιο της εταιρείας ΑΚΤΩΡ Α.Τ.Ε., ενώ ήταν Μέλος του Διοικητικού Συμβουλίου της εταιρείας REDS Α.Ε. (Α. Καμπάς Ακινήτων Α.Ε.).

Οι αμοιβές των μελών του Δ.Σ. προέρχονται μόνο από τη διάθεση κερδών και προβλέπεται να ανέλθουν σε 900.000,00 ευρώ το 2004 (ελάχιστη 50.000 ευρώ, μέγιστη 300.000 ευρώ). Οι αμοιβές των ανωτέρω διευθυντικών στελεχών προβλέπεται να ανέλθουν σε 950,00 χιλ. ευρώ το 2004 (ελάχιστη 75,00 χιλ. ευρώ, μέγιστη 190,00 χιλ. ευρώ).

Σημειώνεται ότι κανένα από τα μέλη του Δ.Σ., καθώς και από τα στελέχη της Διεύθυνσης της Νέας Εταιρείας δεν έχει καταδικαστεί τελεσίδικα για ατιμωτικές πράξεις, οικονομικά εγκλήματα ή είναι αναμειγμένο σε δικαστικές εκκρεμότητες που αφορούν πτώχευση, εγκληματική πράξη, και απαγόρευση άσκησης:

- α) επιχειρηματικής δραστηριότητας
- β) χρηματιστηριακών συναλλαγών και
- γ) επαγγέλματος ως σύμβουλος επενδύσεων, διευθυντικό στέλεχος τραπεζών και ασφαλιστικών εταιρειών, ανάδοχος έκδοσης, στέλεχος χρηματιστηριακών εταιρειών κ.λ.π.

Όλα τα διευθυντικά στελέχη της εταιρείας έχουν ελληνική ιθαγένεια και υπηκοότητα.

Η ταχυδρομική διεύθυνση των μελών του Διοικητικού Συμβουλίου καθώς και των στελεχών της Εταιρείας είναι: Λουίζης Ριανκούρ 78α, Αθήνα, Τ.Κ. 115 23, τηλ. 210 69.00.300.

Μεταξύ των μελών του Δ.Σ. υφίστανται οι ακόλουθες συγγενικές σχέσεις:

- Οι κ.κ. Δημήτριος και Αναστάσιος Καλλιτσάντσης είναι αδέρφια.
- Οι κ.κ. Δημήτριος και Ιωάννης Κούτρας είναι αδέρφια.
- Ο κ. Νικόλαος Τρίχας και η κα. Αλκηστis Τρίχα – Αθανασούλη είναι αδέρφια.
- Ο κ.κ. Λεωνίδας Μπόμπολας και Λουκάς Γιαννακούλης είναι συγγενείς β' βαθμού εκ του πλαγίου (καθώς η σύζυγος του κ. Λ. Γιαννακούλη είναι αδελφή του κ. Λ. Μπόμπολα) εξ αγγιστείας.

Δεν υπάρχει καμία άλλη συγγένεια μεταξύ των μελών του Δ.Σ., των μετόχων της Εταιρείας και των διευθυντικών στελεχών.

Από τα κέρδη της χρήσης 2003 θα προταθεί για έγκριση στην Τακτική Γενική Συνέλευση της Εταιρείας η καταβολή αμοιβών ύψους 900.000,00 € στα μέλη του Δ.Σ. για τη συμμετοχή τους σε αυτό. Μέλος του Δ.Σ. της Εταιρείας αμείφθηκε από θυγατρική εταιρεία για τις παρασχεθείσες υπηρεσίες του σε αυτήν. Κανένα μέλος του Δ.Σ. της ΕΛΛΗΝΙΚΗ ΤΕΧΝΟΔΟΜΙΚΗ ΤΕΒ Α.Ε. δεν

έλαβε άλλες αμοιβές πέραν αυτών που προαναφέρθηκαν για τυχόν άλλες παρασχεθείσες υπηρεσίες τους προς την Εταιρεία ή τις θυγατρικές της.

Οι συνολικές αποδοχές των ανωτέρω Διευθυντικών στελεχών της Εταιρείας (μη περιλαμβανομένων των αποδοχών των μελών του Δ.Σ.) για το 2003 ανήλθαν σε 864,00 χιλ. € (μέγιστη αμοιβή 160,00 χιλ. €, ελάχιστη αμοιβή 60,00 χιλ. €).

Η ταχυδρομική διεύθυνση των μελών του Δ.Σ. της Εταιρείας και των διευθυντικών στελεχών είναι η διεύθυνση της Εταιρείας, Λ. Ριανκούρ 78α, Τ.Κ. 115 23, Αθήνα.

Τα μέλη του Διοικητικού Συμβουλίου και τα διευθυντικά στελέχη που αναφέρονται ανωτέρω δεν ασκούν δραστηριότητες εκτός της Εταιρείας οι οποίες να είναι σημαντικές για την Εταιρεία.

Τη χρήση 2003, δεν παρασχέθηκαν αμοιβές και σε είδος ωφελήματα μέσω των γενικών εξόδων στα μέλη των διοικητικών οργάνων, των οργάνων διεύθυνσης και εποπτείας, πλην των ανωτέρω αμοιβών που δόθηκαν στα μέλη του Διοικητικού Συμβουλίου για την ιδιότητά τους αυτή και των αμοιβών των διευθυντικών στελεχών. Επίσης, δεν παρασχέθηκαν αμοιβές και σε είδος ωφελήματα στα μέλη των διοικητικών οργάνων, των οργάνων διεύθυνσης και εποπτείας της Εταιρείας από το σύνολο των επιχειρήσεων που εξαρτώνται από αυτήν και με τις οποίες αποτελεί όμιλο, πλην αυτών που αναφέρθηκαν ανωτέρω.

Στη χρήση 2003 και μέχρι την 30.4.2004, δεν υπήρχαν δικαιώματα των μελών των διοικητικών οργάνων, των οργάνων διεύθυνσης ή εποπτείας σε συναλλαγές που, λόγω του χαρακτήρος ή των όρων τους, δεν ήταν συνήθεις και οι οποίες πραγματοποιήθηκαν από την Εταιρεία.

Στη χρήση 2003 και μέχρι την 30.4.2004, η Εταιρεία δεν παρείχε δάνεια στα μέλη των οργάνων διοίκησης, διεύθυνσης και εποπτείας ούτε εγγυήσεις υπέρ αυτών.

Επίσης, δεν υπάρχουν σχέδια συμμετοχής του προσωπικού στο μετοχικό κεφάλαιο της Εταιρείας για την τρέχουσα χρήση.

Σημειώνεται ότι κανένα από τα μέλη του Δ.Σ. της Εταιρείας ή τα στελέχη της διεύθυνσής της, δεν έχει καταδικαστεί για πράξεις ατιμωτικές ή οικονομικά εγκλήματα, ούτε είναι αναμειγμένο σε δικαστικές εκκρεμότητες που αφορούν πτώχευση, εγκληματική πράξη και απαγόρευση άσκησης:

- επιχειρηματικής δραστηριότητας,
- χρηματιστηριακών συναλλαγών,
- επαγγέλματος ως σύμβουλοι επενδύσεων, διευθυντικά στελέχη τραπεζών και ασφαλιστικών εταιριών, ανάδοχοι έκδοσης, στελέχη χρηματιστηριακών εταιριών κλπ.

Στον παρακάτω πίνακα αναφέρονται τα πρόσωπα τα οποία σύμφωνα με το άρθρο 8 της Απόφασης 5/204/14.11.2000 του Δ.Σ. της Επιτροπής Κεφαλαιαγοράς έχουν την υποχρέωση προαναγγελίας συναλλαγών:

α)	ΜΕΛΗ ΤΟΥ Δ.Σ. ΤΗΣ ΕΤΑΙΡΕΙΑΣ	ΑΝΑΣΤΑΣΙΟΣ ΚΑΛΛΙΤΣΑΝΤΣΗΣ, Δ/ΝΩΝ ΣΥΜΒΟΥΛΟΣ
		ΛΕΩΝΙΔΑΣ ΜΠΟΜΠΟΛΑΣ, Δ/ΝΩΝ ΣΥΜΒΟΥΛΟΣ
	ΓΕΝΙΚΟΣ ΔΙΕΥΘΥΝΤΗΣ	-
	ΔΙΕΥΘΥΝΤΗΣ ΟΙΚΟΝΟΜΙΚΩΝ ΥΠΗΡΕΣΙΩΝ	ΑΛΕΞΑΝΔΡΟΣ ΣΠΗΛΙΩΤΟΠΟΥΛΟΣ
	ΠΡΟΪΣΤΑΜΕΝΟΣ ΛΟΓΙΣΤΗΡΙΟΥ	ΕΥΑΓΓΕΛΟΣ ΠΑΝΟΠΟΥΛΟΣ
	ΥΠΕΥΘΥΝΟΣ ΕΣΩΤΕΡΙΚΟΥ ΕΛΕΓΧΟΥ	ΔΗΜΗΤΡΙΟΣ ΦΟΡΟΣ
	ΕΠΙΚΕΦΑΛΗΣ ΥΠΗΡΕΣΙΑΣ ΕΞΥΠΗΡΕΤΗΣΗΣ ΜΕΤΟΧΩΝ	ΣΤΕΡΓΙΟΣ ΠΙΤΟΣΚΑΣ
	ΕΠΙΚΕΦΑΛΗΣ ΥΠΗΡΕΣΙΑΣ ΕΤΑΙΡΙΚΩΝ ΑΝΑΚΟΙΝΩΣΕΩΝ	ΣΤΕΡΓΙΟΣ ΠΙΤΟΣΚΑΣ
Β)	ΟΡΚΩΤΟΙ ΕΛΕΓΚΤΕΣ	ΙΩΑΝΝΗΣ ΚΡΟΚΟΣ Σ.Ο.Λ. α.ε.ο.ε.
Γ)	ΝΟΜΙΚΟΣ ΣΥΜΒΟΥΛΟΣ- ΠΡΟΪΣΤΑΜΕΝΟΣ ΝΟΜ.ΥΠΗΡΕΣΙΩΝ	ΙΩΑΝΝΗΣ ΚΟΥΤΡΑΣ
Δ)	ΜΕΤΟΧΟΙ ΜΕ ΠΟΣΟΣΤΟ ΣΥΜΜΕΤΟΧΗΣ ΠΑΝΩ ΑΠΟ 20% ΣΤΟ ΜΕΤΟΧΙΚΟ ΚΕΦΑΛΑΙΟ ΤΗΣ ΕΤΑΙΡΕΙΑΣ	-

	ΕΠΩΝΥΜΙΑ
1	ΑΚΤΩΡ ΑΝΩΝΥΜΗ ΤΕΧΝΙΚΗ ΕΤΑΙΡΙΑ
2	AKTOR CONSTRUCTIONS INTERNATIONAL Ltd
3	AKTOR OPERATIONS Ltd
4	H E & D RENEWABLES S.A.
5	H E & D ΕΝΕΡΓΕΙΑΚΗ ΡΟΔΟΥ ΑΕ
6	HELLINVEST CONSTRUCTION LTD
7	P.M.S PARKING SYSTEM A.E.
8	REDS ΑΝΩΝΥΜΗ ΕΤΑΙΡΙΑ ΑΝΑΠΤΥΞΗΣ ΑΚΙΝΗΤΩΝ ΚΑΙ ΥΠΗΡΕΣΙΩΝ
9	SC AKTOROM SRL
10	ΑΕΙΦΟΡΙΚΗ ΔΩΔΕΚΑΝΗΣΟΥ Α.Ε.
11	ΑΙΟΛΙΚΑ ΠΑΡΚΑ ΕΛΛΑΔΟΣ ΤΡΟΙΖΗΝΙΑ Α.Ε.
12	ΕΛΛΗΝΙΚΗ ΤΕΧΝΟΔΟΜΙΚΗ ΕΝΕΡΓΕΙΑΚΗ Α.Ε.
13	ΑΙΟΛΙΚΗ ΑΝΤΙΣΣΑΣ Α.Ε.
14	ΑΙΟΛΙΚΗ ΖΑΡΑΚΑ ΜΕΤΑΜΟΡΦΩΣΙΣ Α.Ε.
15	ΑΙΟΛΙΚΗ ΚΑΝΔΥΛΙΟΥ Α.Ε.
16	ΑΙΟΛΙΚΗ ΟΛΥΜΠΙΟΥ ΕΥΒΟΙΑΣ Α.Ε.
17	ΑΙΟΛΙΚΗ ΠΑΝΕΙΟΥ Α.Ε.
18	ΑΙΟΛΙΚΗ ΠΑΡΝΩΝΟΣ Α.Ε.
19	ΑΝΑΠΤΥΞΗ ΔΙΑΧΕΙΡΙΣΗ ΕΝΕΡΓΕΙΑΣ & ΥΔΑΤΙΝΩΝ ΠΟΡΩΝ Α.Ε.
20	ΑΝΔΡΟΜΑΧΗ Α.Ε.
21	ΑΝΩΝΥΜΗ ΕΤΑΙΡΕΙΑ ΣΥΝΤΗΡΗΣΗΣ ΛΕΙΤΟΥΡΓΙΑΣ ΚΑΙ ΕΚΜΕΤΑΛΛΕΥΣΗΣ ΤΗΣ ΕΛΕΥΘΕΡΗΣ ΛΕΩΦΟΡΟΥ ΕΛΕΥΣΙΝΑΣ-ΣΤΑΥΡΟΥ-ΑΕΡΟΔΡΟΜΙΟΥ ΣΠΑΤΩΝ ΚΑΙ ΔΥΤΙΚΗΣ ΠΕΡΙΦΕΡΕΙΑΚΗΣ ΛΕΩΦΟΡΟΥ ΥΜΗΤΤΟΥ-ΑΤΤΙΚΕΣ ΔΙΑΔΡΟΜΕΣ Α.Ε.
22	ΑΝΩΝΥΜΗ ΞΕΝΟΔΟΧΕΙΑΚΗ - ΤΟΥΡΙΣΤΙΚΗ - ΑΓΡΟΤΟΥΡΙΣΤΙΚΗ ΚΑΙ ΑΓΡΟΤΙΚΗ ΕΤΑΙΡΕΙΑ ΧΕΛΙΔΟΝΑ Α.Ε.
23	ΑΝΩΝΥΜΟΣ ΕΤΑΙΡΙΑ ΤΕΧΝΙΚΩΝ ΚΑΙ ΟΙΚΟΝΟΜΙΚΩΝ ΜΕΛΕΤΩΝ ΠΕΙΡΑ Α.Ε.
24	ΑΠΕΛΛΑ ΤΕΧΝΙΚΗ Α.Ε.
25	ΑΣΤΙΚΕΣ ΑΝΑΠΤΥΞΕΙΣ ΤΕΧΝΙΚΗ, ΕΜΠΟΡΙΚΗ, ΤΟΥΡΙΣΤΙΚΗ ΑΝΩΝΥΜΟΣ ΕΤΑΙΡΙΑ
26	ΒΕΛΛ Α.Ε.
27	ΓΥΑΛΟΥ Α.Ε.
28	ΓΥΑΛΟΥ ΑΝΑΠΤΥΞΙΑΚΗ ΑΝΩΝΥΜΗ ΕΤΑΙΡΙΑ ΕΜΠΟΡΙΚΩΝ ΚΑΙ ΤΟΥΡΙΣΤΙΚΩΝ ΔΡΑΣΤΗΡΙΟΤΗΤΩΝ
29	ΔΗΛΑΒΕΡΗΣ Α.Ε.
30	ΔΗΜΗΤΡΑ Α.Ε.
31	ΔΙΕΘΝΗΣ ΑΛΚΗ ΑΝΩΝΥΜΗ ΕΜΠΟΡΙΚΗ ΒΙΟΜΗΧΑΝΙΚΗ ΚΑΤΑΣΚΕΥΑΣΤΙΚΗ ΟΡΓΑΝΩΤΙΚΗ & ΚΤΗΜΑΤΙΚΗ ΕΤΑΙΡΙΑ
32	ΕΛΛΗΝΙΚΗ ΕΝΕΡΓΕΙΑ ΚΑΙ ΑΝΑΠΤΥΞΗ Α.Ε.
33	ΕΛΛΗΝΙΚΗ ΤΕΧΝΟΔΟΜΙΚΗ - ΣΥΜΒΟΥΛΟΙ ΜΗΧΑΝΙΚΟΙ ΟΜΟΡΡΥΘΜΟΣ ΕΤΑΙΡΙΑ
34	ΕΠΙΧΕΙΡΗΣΕΙΣ ΤΟΜΗ-EDL ΕΠΕ
35	ΕΤΑΙΡΕΙΑ ΑΕΡΙΟΥ ΠΡΟΑΣΤΙΩΝ ΑΝΩΝΥΜΗ ΕΤΑΙΡΕΙΑ

36	ΗΛΕΚΤΡΟΠΑΡΑΓΩΓΗ ΘΙΣΒΗΣ Α.Ε.
37	ΗΛΕΚΤΩΡ Α.Ε.
38	ΚΑΝΤΖΑ Α.Ε.
39	ΚΑΝΤΖΑ ΑΝΩΝΥΜΗ ΕΤΑΙΡΕΙΑ ΑΝΑΠΤΥΞΗΣ ΔΙΑΧΕΙΡΙΣΗΣ ΚΑΙ ΕΚΜΕΤΑΛΛΕΥΣΗΣ ΑΚΙΝΗΤΩΝ
40	ΚΑΣΤΩΡ ΑΝΩΝΥΜΗ ΕΤΑΙΡΙΑ ΤΕΧΝΙΚΩΝ ΕΜΠΟΡΙΚΩΝ ΒΙΟΜΗΧΑΝΙΚΩΝ ΤΟΥΡΙΣΤΙΚΩΝ ΞΕΝ/ΚΩΝ & ΝΑΥΤΙΛΙΑΚΩΝ ΕΡΓΑΣΙΩΝ
41	ΛΑΤΟΜΕΙΑ ΜΑΓΝΗΣΙΑΣ Α.Ε.
42	ΛΟΦΟΣ ΠΑΛΛΗΝΗ Α.Ε.
43	ΜΑΝΤΙΝΕΙΑΚΗ ΤΟΥΡΙΣΤΙΚΗ Α.Ε.
44	ΠΥΡΡΟΣ Α.Ε.
45	ΣΤΑΘΜΟΙ ΕΞΥΠΗΡΕΤΗΣΗΣ ΑΥΤΟΚΙΝΗΤΙΣΤΩΝ - ΑΤΤΙΚΟΙ ΣΤΑΘΜΟΙ - ΑΝΩΝΥΜΟΣ ΕΤΑΙΡΕΙΑ
46	ΤΕΜΚΑΤ Α.Ε.
47	ΤΕΡΠΑΝΔΡΟΣ ΑΙΟΛΙΚΑ ΠΑΡΚΑ Α.Ε.
48	ΤΕΤΡΑΠΟΛΙΣ ΑΙΟΛΙΚΑ ΠΑΡΚΑ Α.Ε.
49	ΤΕΧΝΟΣΑΝ ΑΝΩΝΥΜΗ ΤΕΧΝΙΚΗ ΚΑΙ ΕΜΠΟΡΙΚΗ ΕΤΑΙΡΙΑ
50	ΤΡΙΓΩΝΟΝ ΛΕΒΤΕΕ
51	ΥΔΡΟΗΛΕΚΤΡΙΚΗ ΒΟΙΩΤΙΚΟΥ ΚΗΦΙΣΟΥ ΕΠΕ

7.9 Συμμετοχές των Κύριων Μετόχων και των μελών του Διοικητικού Συμβουλίου της ΕΛΛΗΝΙΚΗ ΤΕΧΝΟΛΟΜΙΚΗ ΤΕΒ Α.Ε. στο κεφάλαιο ή στη διοίκηση άλλων εταιριών

Στον πίνακα που ακολουθεί παρουσιάζονται οι συμμετοχές των κυρίων μετόχων και μελών Δ.Σ. της Εταιρείας στο Διοικητικό Συμβούλιο ή και στο κεφάλαιο άλλων εταιριών, καθώς και τα αντίστοιχα ποσοστά συμμετοχής τους.

Οι κύριοι μέτοχοι της Εταιρείας (ποσοστό συμμετοχής άνω του 10%) δηλώνουν ότι δε συμμετέχουν στο Δ.Σ. ή στο κεφάλαιο άλλων εταιριών σε ποσοστό μεγαλύτερο του 10%, ούτε ασκούν διοικητική επιρροή, ούτε έχουν οποιαδήποτε σχέση με άλλες εταιρίες εκτός των παρακάτω.

Τα μέλη του Δ.Σ. και οι κύριοι μέτοχοι της Εταιρείας δηλώνουν ότι δεν συμμετέχουν στο Δ.Σ. ή/και στο μετοχικό κεφάλαιο άλλων εταιριών, ούτε ασκούν διοικητική επιρροή, ούτε έχουν οποιαδήποτε σχέση με άλλες εταιρίες, εκτός των παραπάνω. Επιπλέον, ουδεμία επιχειρηματική σχέση υφίσταται μεταξύ της Εταιρείας και των εταιριών στα μετοχικά κεφάλαια και στα Δ.Σ. των οποίων συμμετέχουν τα μέλη ή/και οι κύριοι μέτοχοι της Εταιρείας πέραν αυτών που αναφέρονται στο κεφάλαιο περί «Συνδεδεμένων Εταιριών».

ΜΕΛΗ ΤΟΥ Δ.Σ. ή ΚΥΡΙΟΙ ΜΕΤΟΧΟΙ	ΕΤΑΙΡΕΙΑ ΠΟΥ ΣΥΜΜΕΤΕΧΕΙ	ΘΕΣΗ ΣΤΟ Δ.Σ.	ΠΟΣΟΣΤΟ ΣΥΜ/ΧΗΣ
ΤΡΙΧΑΣ ΝΙΚΟΛΑΟΣ			
	E-CONSTRUCTION ΑΕ	ΜΕΛΟΣ	-
	REDS ΑΕ	ΜΕΛΟΣ	-
	ΑΚΤΩΡ ΑΤΕ	ΜΕΛΟΣ	-
	ΑΣΤΙΚΕΣ ΑΝΑΠΤΥΞΕΙΣ ΑΕ	ΜΕΛΟΣ	-
	ΑΤΤΙΚΑ ΔΙΟΔΙΑ ΑΕ	ΜΕΛΟΣ	-
	ΑΤΤΙΚΕΣ ΘΗΛΕΠΙΚΟΙΝΩΝΙΕΣ ΑΕ	ΜΕΛΟΣ	-
	ΑΤΤΙΚΗ ΟΔΟΣ ΑΕ	ΜΕΛΟΣ	-
	ΓΕΦΥΡΑ ΑΕ	ΑΝΤΙΠΡΟΕΔΡΟΣ	-
	ΓΕΦΥΡΑ ΝΑΥΤΙΚΗ ΕΤΑΙΡΙΑ	ΑΝΤΙΠΡΟΕΔΡΟΣ	-
ΜΠΟΜΠΟΛΑΣ ΛΕΩΝΙΔΑΣ			
	E-CONSTRUCTION ΑΕ	ΠΡΟΕΔΡΟΣ	-
	HE&D ΕΝΕΡΓΕΙΑΚΗ ΚΑΙ ΕΜΠΟΡΙΚΗ ΡΟΔΟΥ ΑΕ	ΑΝΤΙΠΡΟΕΔΡΟΣ	-
	REDS ΑΕ	ΜΕΛΟΣ	-
	ΑΘΗΝΑΙΚΟΙ ΣΤΑΘΜΟΙ ΑΥΤΟΚΙΝΗΤΩΝ ΑΕ	ΠΡΟΕΔΡΟΣ & ΔΙΕΥΘΥΝΩΝ ΣΥΜΒΟΥΛΟΣ	-
	ΑΚΤΩΡ ΑΤΕ	ΜΕΛΟΣ	-
	ΑΝΑΠΤΥΞΗ ΔΙΑΧΕΙΡΙΣΗ ΕΝΕΡΓΕΙΑΣ & ΥΔΑΤΙΝΩΝ ΠΟΡΩΝ ΑΕ	ΠΡΟΕΔΡΟΣ	-
	ΑΤΤΙΚΕΣ ΔΙΑΔΡΟΜΕΣ ΑΕ	ΠΡΟΕΔΡΟΣ	-
	ΧΕΛΙΔΟΝΑ ΑΕ	ΔΙΕΥΘΥΝΩΝ ΣΥΜΒΟΥΛΟΣ	-
	ΑΠΕΛΛΑ ΤΕΧΝΙΚΗ ΑΕ	ΠΡΟΕΔΡΟΣ	-
	ΑΣΤΙΚΕΣ ΑΝΑΠΤΥΞΕΙΣ ΑΕ	ΑΝΤΙΠΡΟΕΔΡΟΣ	-
	ΑΤΤΙΚΑ ΔΙΟΔΙΑ ΑΕ	ΔΙΕΥΘΥΝΩΝ ΣΥΜΒΟΥΛΟΣ	-
	ΑΤΤΙΚΕΣ ΘΗΛΕΠΙΚΟΙΝΩΝΙΕΣ ΑΕ	ΔΙΕΥΘΥΝΩΝ ΣΥΜΒΟΥΛΟΣ	-
	ΑΤΤΙΚΗ ΟΔΟΣ ΑΕ	ΔΙΕΥΘΥΝΩΝ ΣΥΜΒΟΥΛΟΣ	-
	ΕΛΛΗΝΙΚΗ ΕΝΕΡΓΕΙΑ ΚΑΙ ΑΝΑΠΤΥΞΗ ΑΕ	ΑΝΤΙΠΡΟΕΔΡΟΣ	-
	ΕΛΛΗΝΙΚΗ ΕΝΕΡΓΕΙΑ ΚΑΙ ΑΝΑΠΤΥΞΗ ΑΕ - ΑΝΑΝΕΩΣΙΜΕΣ	ΑΝΤΙΠΡΟΕΔΡΟΣ	-
	ΕΤΑΙΡΕΙΑ ΑΕΡΙΟΥ ΠΡΟΑΣΤΙΩΝ ΑΕ	ΜΕΛΟΣ	-

	ΗΛΕΚΤΩΡ ΑΕ	ΠΡΟΕΔΡΟΣ	-
	ΣΕΑ ΑΤΤΙΚΟΙ ΣΤΑΘΜΟΙ ΑΕ	ΠΡΟΕΔΡΟΣ	-
	ΔΙΑΚΟΠΕΣ ΑΙΓΑΙΟΥ ΑΕ	-	25,00%
	ΑΣΤΡΙΟΣ ΑΕ	-	20,00%
	ΤΕΧΝΟΔΟΜΗ ΑΕ	-	33,33%
ΚΑΛΛΙΤΣΑΝΤΣΗΣ ΑΝΑΣΤΑΣΙΟΣ			
	HE&D ΕΝΕΡΓΕΙΑΚΗ ΚΑΙ ΕΜΠΟΡΙΚΗ ΡΟΔΟΥ ΑΕ	ΔΙΕΥΘΥΝΩΝ ΣΥΜΒΟΥΛΟΣ	-
	P.M.S. PARKING SYSTEMS ΑΕ	ΠΡΟΕΔΡΟΣ & ΔΙΕΥΘΥΝΩΝ ΣΥΜΒΟΥΛΟΣ	-
	REDS ΑΕ	ΑΝΤΙΠΡΟΕΔΡΟΣ & ΔΙΕΥΘΥΝΩΝ ΣΥΜΒΟΥΛΟΣ	-
	ΔΙΟΛΙΚΑ ΠΑΡΚΑ ΕΛΛΑΔΟΣ ΤΡΟΙΖΗΝΙΑ ΑΕ	ΠΡΟΕΔΡΟΣ	-
	ΔΙΟΛΙΚΑ ΠΑΡΚΑ ΜΑΛΕΑ ΑΕ	ΠΡΟΕΔΡΟΣ	-
	ΔΙΟΛΙΚΗ ΑΝΤΙΣΣΑΣ ΑΕ	ΠΡΟΕΔΡΟΣ	-
	ΔΙΟΛΙΚΗ ΖΑΡΑΚΑ ΜΕΤΑΜΟΡΦΩΣΙΣ ΑΕ	ΠΡΟΕΔΡΟΣ	-
	ΔΙΟΛΙΚΗ ΚΑΝΔΗΛΙΟΥ ΑΕ	ΠΡΟΕΔΡΟΣ	-
	ΔΙΟΛΙΚΗ ΟΛΥΜΠΙΟΥ ΕΥΒΟΙΑΣ ΑΕ	ΠΡΟΕΔΡΟΣ	-
	ΔΙΟΛΙΚΗ ΠΑΝΕΙΟΥ ΑΕ	ΠΡΟΕΔΡΟΣ	-
	ΔΙΟΛΙΚΗ ΠΑΡΝΩΝΟΣ ΑΕ	ΠΡΟΕΔΡΟΣ	-
	ΑΚΤΩΡ ΑΤΕ	ΜΕΛΟΣ	-
	ΑΣΤΙΚΕΣ ΑΝΑΠΤΥΞΕΙΣ ΑΕ	ΠΡΟΕΔΡΟΣ & ΔΙΕΥΘΥΝΩΝ ΣΥΜΒΟΥΛΟΣ	-
	ΓΥΑΛΟΥ ΑΝΑΠΤΥΞΙΑΚΗ ΑΕ	ΠΡΟΕΔΡΟΣ & ΔΙΕΥΘΥΝΩΝ ΣΥΜΒΟΥΛΟΣ	-
	ΓΥΑΛΟΥ ΕΜΠΟΡΙΚΗ & ΤΟΥΡΙΣΤΙΚΗ ΑΕ	ΠΡΟΕΔΡΟΣ & ΔΙΕΥΘΥΝΩΝ ΣΥΜΒΟΥΛΟΣ	-
	ΔΙΕΘΝΗΣ ΑΛΚΗ ΑΕ	ΠΡΟΕΔΡΟΣ & ΔΙΕΥΘΥΝΩΝ ΣΥΜΒΟΥΛΟΣ	-
	ΕΘΝΙΚΗ ΑΚΙΝΗΤΩΝ ΑΕ	ΜΕΛΟΣ	-
	ΕΛΛΗΝΙΚΗ ΕΝΕΡΓΕΙΑ ΚΑΙ ΑΝΑΠΤΥΞΗ ΑΕ	ΔΙΕΥΘΥΝΩΝ ΣΥΜΒΟΥΛΟΣ	-
	ΕΛΛΗΝΙΚΗ ΕΝΕΡΓΕΙΑ ΚΑΙ ΑΝΑΠΤΥΞΗ ΑΕ - ΑΝΑΝΕΩΣΙΜΕΣ	ΔΙΕΥΘΥΝΩΝ ΣΥΜΒΟΥΛΟΣ	-
	ΕΛΛΗΝΙΚΗ ΤΕΧΝΟΔΟΜΙΚΗ ΕΝΕΡΓΕΙΑΚΗ ΑΕ	ΠΡΟΕΔΡΟΣ	-
	ΗΛΕΚΤΡΟΠΑΡΑΓΩΓΗ ΘΙΣΒΗΣ ΑΕ	ΔΙΕΥΘΥΝΩΝ ΣΥΜΒΟΥΛΟΣ	-
	ΗΛΕΚΤΩΡ ΑΕ	ΜΕΛΟΣ	-
	ΚΑΝΤΖΑ ΑΕ	ΠΡΟΕΔΡΟΣ & ΔΙΕΥΘΥΝΩΝ ΣΥΜΒΟΥΛΟΣ	-
	ΚΑΝΤΖΑ ΕΜΠΟΡΙΚΗ ΑΕ	ΠΡΟΕΔΡΟΣ & ΔΙΕΥΘΥΝΩΝ ΣΥΜΒΟΥΛΟΣ	-
	ΛΟΦΟΣ ΠΑΛΛΗΝΗ ΑΕ	ΠΡΟΕΔΡΟΣ & ΔΙΕΥΘΥΝΩΝ ΣΥΜΒΟΥΛΟΣ	-
	ΣΕΑ ΑΤΤΙΚΟΙ ΣΤΑΘΜΟΙ ΑΕ	ΔΙΕΥΘΥΝΩΝ ΣΥΜΒΟΥΛΟΣ	-
	ΤΕΡΠΑΝΔΡΟΣ ΔΙΟΛΙΚΑ ΠΑΡΚΑ ΑΕ	ΠΡΟΕΔΡΟΣ	-
	ΤΕΤΡΑΠΟΛΙΣ ΔΙΟΛΙΚΑ ΠΑΡΚΑ ΑΕ	ΠΡΟΕΔΡΟΣ	-
	ΕΛΛΗΝΙΚΗ ΤΕΧΝΟΔΟΜΙΚΗ ΣΥΜΒΟΥΛΟΙ ΜΗΧΑΝΙΚΟΙ ΟΕ	-	2,50%
	ΤΕΧΝΟΔΟΜΙΚΗ ΕΠΕΝΔΥΤΙΚΗ ΑΕ	ΠΡΟΕΔΡΟΣ	50,00%
ΚΟΥΤΡΑΣ ΙΩΑΝΝΗΣ			
	ΛΟΦΟΣ ΠΑΛΛΗΝΗ ΑΕ	ΜΕΛΟΣ	-
	ΔΙΑΚΟΠΕΣ ΑΙΓΑΙΟΥ ΑΕ	ΜΕΛΟΣ	-
	ΑΣΤΡΙΟΣ ΑΕ	ΜΕΛΟΣ	-

	ΤΕΧΝΟΔΟΜΗ ΑΕ	ΓΡΑΜΜΑΤΕΑΣ	-
ΓΙΑΝΝΑΚΟΥΛΗΣ ΛΟΥΚΑΣ			
	REDS ΑΕ	ΜΕΛΟΣ	-
	ΑΝΑΠΤΥΞΗ ΔΙΑΧΕΙΡΙΣΗ ΕΝΕΡΓΕΙΑΣ & ΥΔΑΤΙΝΩΝ ΠΟΡΩΝ ΑΕ	ΔΙΕΥΘΥΝΩΝ ΣΥΜΒΟΥΛΟΣ	-
	ΧΕΛΙΔΟΝΑ ΑΕ	ΜΕΛΟΣ	-
	ΛΟΦΟΣ ΠΑΛΛΗΝΗ ΑΕ	ΜΕΛΟΣ	-
	ΣΕΑ ΑΤΤΙΚΟΙ ΣΤΑΘΜΟΙ ΑΕ	ΜΕΛΟΣ	-
	ΔΙΑΚΟΠΕΣ ΑΙΓΑΙΟΥ ΑΕ	ΠΡΟΕΔΡΟΣ & ΔΙΕΥΘΥΝΩΝ ΣΥΜΒΟΥΛΟΣ	-
	ΑΣΤΡΙΟΣ ΑΕ	ΠΡΟΕΔΡΟΣ & ΔΙΕΥΘΥΝΩΝ ΣΥΜΒΟΥΛΟΣ	-
	ΤΕΧΝΟΔΟΜΗ ΑΕ	ΠΡΟΕΔΡΟΣ & ΔΙΕΥΘΥΝΩΝ ΣΥΜΒΟΥΛΟΣ	33,33%
ΚΑΛΛΙΤΣΑΝΤΣΗΣ ΔΗΜΗΤΡΙΟΣ			
	E-CONSTRUCTION ΑΕ	ΜΕΛΟΣ	-
	REDS ΑΕ	ΜΕΛΟΣ	-
	ΑΚΤΩΡ ΑΤΕ	ΔΙΕΥΘΥΝΩΝ ΣΥΜΒΟΥΛΟΣ	-
	ΕΛΛΗΝΙΚΗ ΕΝΕΡΓΕΙΑ ΚΑΙ ΑΝΑΠΤΥΞΗ ΑΕ	ΜΕΛΟΣ	-
	ΕΛΛΗΝΙΚΗ ΕΝΕΡΓΕΙΑ ΚΑΙ ΑΝΑΠΤΥΞΗ ΑΕ - ΑΝΑΝΕΩΣΙΜΕΣ	ΜΕΛΟΣ	-
	ΙΝΤΕΡΤΑΣΚ ΑΕ	ΑΝΤΙΠΡΟΕΔΡΟΣ & ΔΙΕΥΘΥΝΩΝ ΣΥΜΒΟΥΛΟΣ	-
	ΤΕΧΝΟΒΑΞ ΑΕ	ΠΡΟΕΔΡΟΣ & ΔΙΕΥΘΥΝΩΝ ΣΥΜΒΟΥΛΟΣ	-
	ΕΛΛΗΝΙΚΗ ΤΕΧΝΟΔΟΜΙΚΗ - ΣΥΜΒΟΥΛΟΙ ΜΗΧΑΝΙΚΟΙ ΟΕ	ΔΙΑΧΕΙΡΙΣΤΗΣ	2,50%
	ΤΕΧΝΟΔΟΜΙΚΗ ΕΠΕΝΔΥΤΙΚΗ ΑΕ	ΑΝΤΙΠΡΟΕΔΡΟΣ & ΔΙΕΥΘΥΝΩΝ ΣΥΜΒΟΥΛΟΣ	50,00%
ΚΟΥΤΡΑΣ ΔΗΜΗΤΡΙΟΣ			
	REDS ΑΕ	ΠΡΟΕΔΡΟΣ	-
	ΑΚΤΩΡ ΑΤΕ	ΠΡΟΕΔΡΟΣ	-
	ΑΤΤΙΚΑ ΔΙΟΔΙΑ ΑΕ	ΜΕΛΟΣ	-
	ΑΤΤΙΚΕΣ ΘΛΕΠΙΚΟΙΝΩΝΙΕΣ ΑΕ	ΜΕΛΟΣ	-
	ΑΤΤΙΚΗ ΟΔΟΣ ΑΕ	ΜΕΛΟΣ	-
	ΓΥΑΛΟΥ ΑΝΑΠΤΥΞΙΑΚΗ ΑΕ	ΜΕΛΟΣ	-
	ΓΥΑΛΟΥ ΕΜΠΟΡΙΚΗ ΑΕ	ΜΕΛΟΣ	-
	ΔΙΕΘΝΗΣ ΑΛΚΗ ΑΕ	ΜΕΛΟΣ	-
	ΕΛΛΗΝΙΚΑ ΛΑΤΟΜΕΙΑ ΑΕ	ΠΡΟΕΔΡΟΣ	-
	ΕΛΛΗΝΙΚΑ ΜΕΤΑΛΛΕΙΑ ΑΕ	ΠΡΟΕΔΡΟΣ & ΔΙΕΥΘΥΝΩΝ ΣΥΜΒΟΥΛΟΣ	-
	ΕΛΛΗΝΙΚΟΣ ΧΡΥΣΟΣ ΑΕ	ΠΡΟΕΔΡΟΣ & ΔΙΕΥΘΥΝΩΝ ΣΥΜΒΟΥΛΟΣ	-
	ΕΤΑΙΡΕΙΑ ΑΕΡΙΟΥ ΠΡΟΑΣΤΙΩΝ ΑΕ	ΠΡΟΕΔΡΟΣ ΔΙΕΥΘΥΝΩΝ ΣΥΜΒΟΥΛΟΣ	-
	ΗΛΕΚΤΩΡ ΑΕ	ΜΕΛΟΣ	-
	ΚΑΝΤΖΑ ΑΕ	ΜΕΛΟΣ	-
	ΚΑΝΤΖΑ ΕΜΠΟΡΙΚΗ ΑΕ	ΜΕΛΟΣ	-
	ΤΕΧΝΟΔΟΜΗ ΑΕ	ΜΕΛΟΣ	-

ΑΝΘΙΜΟΣ Κ. ΘΩΜΟΠΟΥΛΟΣ			
	ΕΘΝΙΚΗ ΤΡΑΠΕΖΑ ΤΗΣ ΕΛΛΑΔΟΣ Α.Ε.	ΓΕΝΙΚΟΣ ΔΙΕΥΘΥΝΤΗΣ	-
	ΑΣΤΗΡ ΠΑΛΛΑΣ ΒΟΥΛΙΑΓΜΕΝΗΣ Α.Ξ.Ε.	ΑΝΤΙΠΡΟΕΔΡΟΣ	-
	«ΕΚΤΕΝΕΠΟΛ» ΚΤΗΜΑΤΙΚΗ ΚΑΤΑΣΚΕΥΑΣΤΙΚΗ Α.Ε.	ΜΕΛΟΣ	-
	ΕΘΝΙΚΗ Α.Ε. ΓΕΝΙΚΩΝ ΑΣΦΑΛΕΙΩΝ	ΜΕΛΟΣ	-
	ΕΘΝΟPLAN ΑΕ	ΜΕΛΟΣ	-
	ΕΘΝΟΚΑΡΤΑ ΑΕ	ΜΕΛΟΣ	-
	SOUTH AFRICA BANK OF ATHENS	ΜΕΛΟΣ	-
	UNITED BULGARIAN BANK AD (UBB)	ΜΕΛΟΣ	-
	ΑΓΕΤ ΗΡΑΚΛΗΣ Α.Ε.	ΜΕΛΟΣ	-
	SIEMENS ΘΑΛΕΒΙΟΜΗΧΑΝΙΚΗ ΑΕ	ΜΕΛΟΣ	-
	PLANET ERNST & YOUNG ΑΕ	ΜΕΛΟΣ	-
	ΤΑΜΕΙΟ ΕΓΓΥΗΣΗΣ ΚΑΤΑΘΕΤΩΝ ΤΕΚ	ΜΕΛΟΣ	-
ΤΡΙΧΑ ΑΘΑΝΑΣΟΥΛΗ ΑΛΚΗΣΤΙΣ			
	REDS ΑΕ	ΜΕΛΟΣ	-
	ΑΚΤΩΡ ΑΤΕ	ΑΝΤΙΠΡΟΕΔΡΟΣ	-
	ΑΣΤΙΚΕΣ ΑΝΑΠΤΥΞΕΙΣ ΑΕ	ΜΕΛΟΣ	-
	ΕΛΛΗΝΙΚΗ ΤΕΧΝΟΔΟΜΙΚΗ - ΣΥΜΒΟΥΛΟΙ ΜΗΧΑΝΙΚΟΙ ΟΕ	ΔΙΑΧΕΙΡΙΣΤΗΣ	-
ΒΟΓΙΑΤΖΟΓΛΟΥ ΧΡΗΣΤΟΦΟΡΟΣ			
	ΑΚΤΩΡ ΑΤΕ	ΜΕΛΟΣ	-
ΜΠΕΚΙΑΡΗΣ ΓΕΩΡΓΙΟΣ			
	REDS ΑΕ	ΜΕΛΟΣ	-
	ΑΚΤΩΡ ΑΤΕ	ΜΕΛΟΣ	-

7.10 Οργανόγραμμα

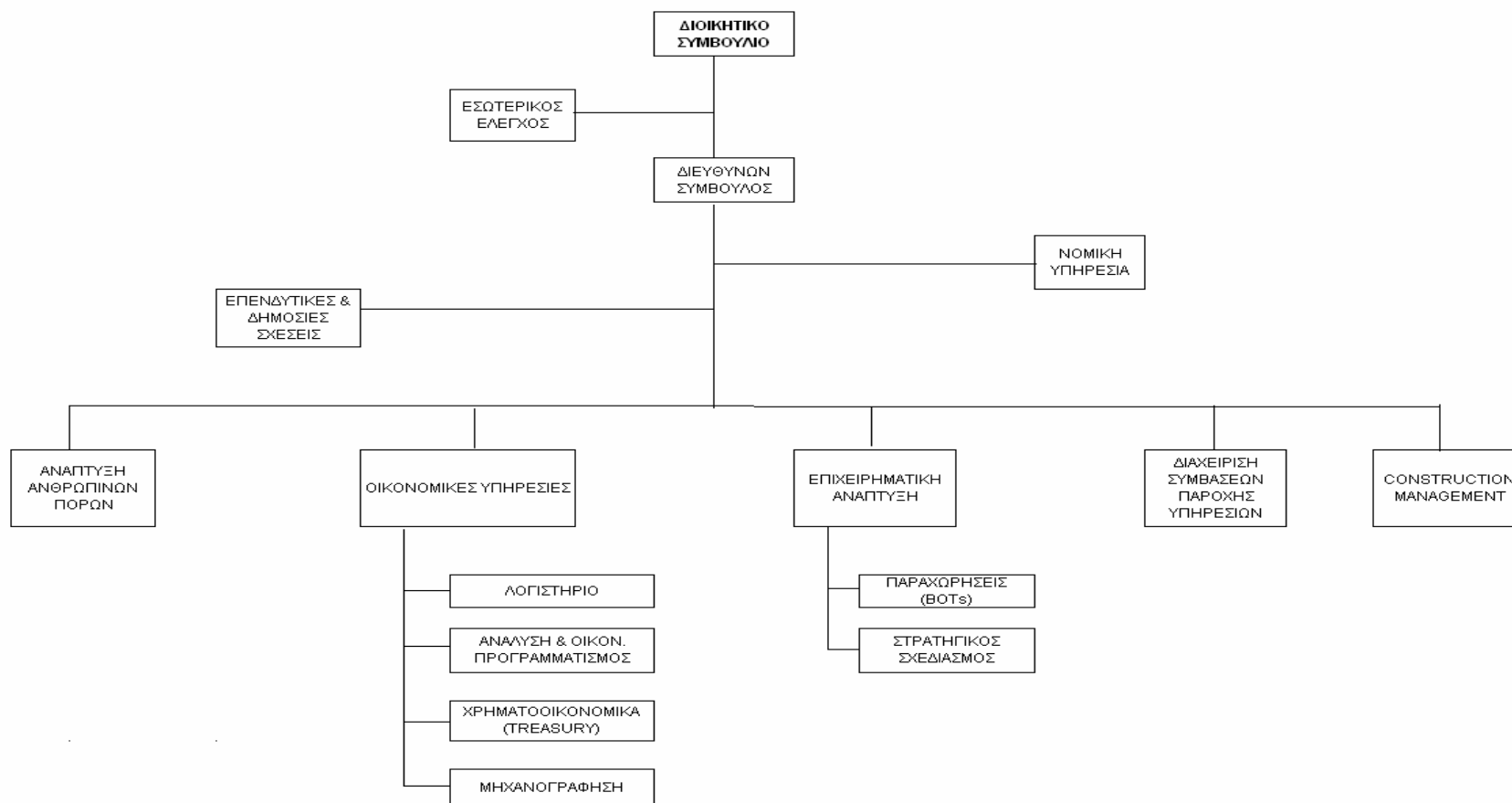

7.11 Προσωπικό

Η ΕΛΛΗΝΙΚΗ ΤΕΧΝΟΔΟΜΙΚΗ ΤΕΒ απασχολεί 81 άτομα. Ο παρακάτω πίνακας εμφανίζει την εξέλιξη του μόνιμου προσωπικού για την περίοδο 2001-2003 και την κατάταξή του σε κατηγορίες ανάλογα με την ειδικότητά του.

ΑΡΙΘΜΗΤΙΚΗ ΕΞΕΛΙΞΗ ΠΡΟΣΩΠΙΚΟΥ			
Κατηγορία	2001	2002	2003
Διπλωματούχοι – Μηχανικοί	297	39	29
Υπομηχανικοί – Τεχνολόγοι - Εργοδηγοί	188	28	8
Διοικητικοί Υπάλληλοι	181	58	46
Χειριστές – Οδηγοί -Εργατοτεχνίτες	173	63	5
Σύνολο	839	128	88

Η μείωση του προσωπικού στη χρήση 2002 σε σχέση με τη χρήση 2001 οφείλεται στην απόσχιση του κατασκευαστικού κλάδου της Εταιρείας και την αναδοχή αυτού από την ΑΚΤΩΡ ΑΤΕ. Κατά συνέπεια μεγάλο ποσοστό του προσωπικού της Εταιρείας απορροφήθηκε από την ΑΚΤΩΡ ΑΤΕ όπου και εργάζεται.

Πρέπει να τονισθεί ότι σημαντικό ποσοστό του προσωπικού της Εταιρείας είναι πτυχιούχοι ΑΕΙ και γενικά απόφοιτοι Τριτοβάθμιας Εκπαίδευσης. Το 2003, από το συνολικό προσωπικό της Εταιρείας, 54 άτομα είναι απόφοιτοι ανώτατης και ανώτερης εκπαίδευσης, 19 άτομα δευτεροβάθμιας εκπαίδευσης και 15 άτομα έχουν βασική εκπαίδευση.

Οι δαπάνες για το προσωπικό που διατηρεί μισθωτή σχέση με την Εταιρεία παρουσιάζονται στον παρακάτω πίνακα:

ΔΑΠΑΝΕΣ ΑΝΑ ΚΑΤΗΓΟΡΙΑ ΠΡΟΣΩΠΙΚΟΥ (σε €)			
Κατηγορία	2001	2002	2003
Υπαλληλικό Προσωπικό	10.054.077,04	2.672.544,06	2.864.164,80
Εργατοτεχνικό Προσωπικό	4.835.699,52	188.835,89	128.636,71
Σύνολο	14.889.776,56	2.861.379,95	2.992.801,51

Η ΕΛΛΗΝΙΚΗ ΤΕΧΝΟΔΟΜΙΚΗ ΤΕΒ διατηρεί άριστες εργασιακές σχέσεις και έχει πετύχει πολύ υψηλό βαθμό μονιμότητας του προσωπικού της.

7.12 Επενδύσεις

Η Εταιρεία κατά την περίοδο 2001-2003, στα πλαίσια της αναπτυξιακής πολιτικής που ακολούθησε, πραγματοποίησε συνολικές επενδύσεις ύψους 110.747,81 χιλ. € κυρίως σε συμμετοχές σε συνδεδεμένες και λοιπές επιχειρήσεις.

Ενδεικτικά αναφέρονται ακολούθως οι κυριότερες επενδύσεις της Εταιρείας κατά την περίοδο 2001-2003:

ΕΠΕΝΔΥΣΕΙΣ 2001-2003 (σε €)					
	2001	2002	2003	ΣΥΝΟΛΟ 3ετίας	
Ενσώματες Ακίνητοποιήσεις					
Γήπεδα - Οικόπεδα	292.716,87	799.700,00	0,00	1.092.416,87	0,99%
Κτίρια και τεχνικά έργα	71.924,42	0,00	0,00	71.924,42	0,06%
Μηχαν.εγκατ.και λοιπός τεχν.εξοπλισμός	499.099,51	37.573,25	0,00	536.672,76	0,48%
Μεταφορικά μέσα	355.989,08	4.365,01	0,00	360.354,09	0,33%
Επιπλα και λοιπός εξοπλισμός	643.659,25	166.344,90	34.569,12	844.573,27	0,76%
Ακίνητοπ.υπό εκτέλεση και προκαταβολές	0	3.878.534,15	1.665.748,93	5.544.283,08	5,01%
Σύνολο Ενσώματων Ακινήτ/σεων	1.863.389,13	4.886.517,31	1.700.318,05	8.450.224,49	7,63%
Επενδύσεις σε Συμμετοχές	20.927.785,79	107.199.796,20	-25.829.996,90	102.297.585,09	92,37%
Γενικό Σύνολο	22.791.174,92	112.086.313,51	-24.129.678,85	110.747.809,58	100,00%

Ο παρακάτω πίνακας παρουσιάζει την ανάλυση ανά έτος των επενδύσεων της Εταιρείας σε συμμετοχές:

ΕΠΕΝΔΥΣΕΙΣ ΣΕ ΣΥΜΜΕΤΟΧΕΣ 2001-2003 (σε €)				
	Εταιρεία	2001	2002	2003
1	ΑΣΤΙΚΕΣ ΑΝΑΠΤΥΞΕΙΣ ΑΕ	2.519,43	0,00	50.000,00
2	ΕΛΛΗΝΙΚΗ ΤΕΧΝΟΔΟΜΙΚΗ - ΣΥΜΒΟΥΛΟΙ ΜΗΧΑΝΙΚΟΙ ΟΕ	73,37	0,00	0,00
3	ΓΕΦΥΡΑ ΑΕ	685.564,84	0,00	0,00
4	ΔΙΕΘΝΗΣ ΑΛΚΗ ΑΕ	0,00	0,00	2.300.050,00
5	ΤΕΧΝΟ ΑΤΕ	1.112.493,27	-6.457.000,00	0,00
6	ΚΑΣΤΩΡ ΑΕ	3.043.298,61	-7.708.302,28	0,00
7	ΠΟΛΥΚΛΩΝΟΣ ΑΕ	0,00	1.271,31	-705.600,01
8	ΑΤΤΙΚΗ ΟΔΟΣ ΑΕ	2.841.959,23	15.271.523,92	0,00
9	ΤΕΧΝΟΣΑΝ ΑΕ	426.632,43	0,00	-527.879,68
10	ΙΝΤΕΡΤΑΣΚ ΑΤΕ	74.804,84	0,00	29.342,40
11	ΤΕΒ ΑΕ	1.226.822,99	0,00	0,00
12	ΗΛΕΚΤΩΡ ΑΕ	0,00	0,00	8.371.045,48
13	ΕΛΛΗΝΙΚΗ ΕΝΕΡΓΕΙΑ & ΑΝΑΠΤΥΞΗ ΑΕ	469.552,46	99,54	0,00
14	ΑΤΤΙΚΕΣ ΔΙΑΔΡΟΜΕΣ Α.Ε.	0,00	-76.152,02	0,00
15	ΑΚΤΩΡ ΑΤΕ	-4.314.265,79	51.278.069,77	-16.127.914,20
16	REDS ΑΝΑΠΤΥΞΗΣ ΑΚΙΝΗΤΩΝ ΑΕ (πρώην ΚΑΜΠΙΑΣ ΑΚΙΝΗΤΩΝ Α.Ε.)	0,00	10.223.741,84	0,00
17	ΓΥΑΛΟΥ ΑΝΑΠΤΥΞΙΑΚΗ ΑΕ	1.430.667,64	0,00	0,00
18	REDS ΑΕ	0,00	-146.735,14	0,00
19	ΕΘΝΙΚΗ ΑΚΙΝΗΤΩΝ ΑΕ	0,00	0,00	-5.229.640,50
20	ΑΤΤΙΚΑ ΔΙΟΔΙΑ ΑΕ	1.185,40	96.643,82	0,00
21	ΨΥΤΑΛΛΕΙΑ ΝΑΥΤΙΚΗ ΕΤΑΙΡΙΑ	0,00	-264.123,26	0,00
22	ΠΥΡΡΟΣ ΑΕ	480.000,00	396.324,00	-876.324,00

23	ΣΕΑ ΑΤΤΙΚΟΙ ΣΤΑΘΜΟΙ ΑΕ	38.151,14	3,86	3.901.348,75
24	ΕΛΛΗΝ ΕΝΕΡΓ & ΑΝΑΠΤΥΞΗ- ΑΝΑΝΕΩΣΙΜΕΣ	0,00	293,47	0,03
25	ΑΙΟΛΙΚΗ ΚΑΝΔΥΛΙΟΥ ΑΕ	46.955,25	0,00	220.000,00
26	ΑΙΟΛΙΚΗ ΠΑΝΕΙΟΥ ΑΕ	52.824,65	105.480,00	732.500,00
27	ΑΙΟΛΙΚΗ ΟΛΥΜΠΙΟΥ ΕΥΒΟΙΑΣ ΑΕ	52.824,65	0,00	0,00
28	ΨΥΓΕΙΑ ΕΥΡΩΠΗΣ ΑΕ	2.934,70	0,00	0,00
29	ΤΟΜΗ ΑΤΕ	12.291.833,29	-3.920.787,77	-8.371.045,48
30	ΑΙΟΛΙΚΑ ΠΑΡΚΑ ΕΛΛΑΔΑΣ ΤΡΟΙΖΗΝΙΑ ΑΕ	52.824,65	26.370,00	480.000,00
31	ΑΙΟΛΙΚΗ ΠΑΡΝΩΝΟΣ ΑΕ	49.889,95	0,00	0,00
32	ΑΙΟΛΙΚΗ ΖΑΡΑΚΑ ΜΕΤΑΜΟΡΦΩΣΙΣ ΑΕ	52.824,65	0,00	73.250,00
33	ΕΛΛΗΝΙΚΗ ΤΕΧΝΟΔΟΜΙΚΗ ΕΝΕΡΓΕΙΑΚΗ ΑΕ (πρώην ΑΙΟΛΙΚΑ ΠΑΡΚΑ ΚΟΛΟΣΣΟΣ ΑΕ)	49.889,95	0,00	150.190,00
34	ΑΝΔΡΟΜΑΧΗ ΑΕ	480.000,00	0,00	0,00
35	ΑΤΤΙΚΕΣ ΤΗΛΕΠΙΚΟΙΝΩΝΙΕΣ Α.Ε.	50.880,00	1.055.899,80	403.016,40
36	ΑΝΑΠΤΥΞΗ ΔΙΑΧΕΙΡΙΣΗ ΕΝΕΡΓΕΙΑΣ ΚΑΙ ΥΔΑΤΙΝΩΝ ΠΟΡΩΝ ΑΕ	166.895,14	144,86	0,00
37	ΤΕΤΡΑΠΟΛΙΣ ΑΙΟΛΙΚΑ ΠΑΡΚΑ Α.Ε.	0,00	29.350,00	126.292,00
38	ΤΕΡΠΑΝΔΡΟΣ ΑΙΟΛΙΚΑ ΠΑΡΚΑ ΑΕ	0,00	614.543,50	240.000,00
39	ΑΙΟΛΙΚΗ ΑΝΤΙΣΣΑΣ ΑΕ	0,00	432.143,50	232.000,00
40	ΣΥΝΙΔΙΟΚΤΗΣΙΑ ΨΥΤΑΛΛΕΙΑ	0,00	0,00	-293.470,29
41	E-CONSTRUCTION Α.Ε	0,00	168.750,00	170.042,20
42	ΑΛΡΗΑ ΕΠΑΓΓΕΛΜΑΤΙΚΩΝ ΑΚΙΝΗΤΩΝ ΑΕ	0,00	12.000.000,00	-12.000.000,00
43	ATHENS RESORT CASINO Α.Ε.	0,00	33.318.000,00	180.000,00
44	ACR Α.Ε.	0,00	3.000,00	0,00
45	ΑΘΗΝΑΪΚΟΙ ΣΤΑΘΜΟΙ ΑΥΤΟΚΙΝΗΤΩΝ Α.Ε.	0,00	900.000,00	228.000,00
46	ΓΕΦΥΡΑ ΝΑΥΤΙΚΗ ΕΤΑΙΡΙΑ	0,00	-4.542,92	0,00
47	TECHNOBAU ETD GmbH	0,00	-144.213,60	0,00
48	ΑΠΕΛΛΑ ΤΕΧΝΙΚΗ ΑΕ	0,00	0,00	150.000,00
49	ΕΤΑΙΡΕΙΑ ΑΕΡΙΟΥ ΠΡΟΑΣΤΙΩΝ Α.Ε	0,00	0,00	245.000,00
50	POLISPARK ΑΕ	0,00	0,00	19.800,00
51	ΚΟΙΝΟΠΡΑΞΙΕΣ	57.749,05	0,00	0,00
	ΣΥΝΟΛΟ	20.927.785,79	107.199.796,20	-25.829.996,90

7.13 Χρήση κεφαλαίων τελευταίας αύξησης

Από την αύξηση του μετοχικού κεφαλαίου της Εταιρείας με καταβολή μετρητών, που έγινε με βάση την απόφαση της Γενικής Συνέλευσης των μετόχων της 21.9.2000 και εγκρίθηκε με την Κ2-12626/12.10.2000 απόφαση της Υπουργού Ανάπτυξης και την 51863/26.10.2000 απόφαση του Δ.Σ. του Χ.Α.Α., εκδόθηκαν 40.000.000 κοινές ονομαστικές μετοχές με τιμή έκδοσης € 3,23 (1.100δρχ.) εκάστη. Η περίοδος άσκησης του δικαιώματος ήταν από την 10.11.2000 έως 11.12.2000. Οι δε νέες κοινές ονομαστικές μετοχές εισήχθησαν για διαπραγμάτευση στο ΧΑΑ την 4.1.2001. Η ανωτέρω αύξηση του Μετοχικού Κεφαλαίου πιστοποιήθηκε την 14.12.2000. Συνολικά αντλήθηκαν κεφάλαια ύψους € 129.126.925,90 τα οποία μετά την αφαίρεση των εξόδων έκδοσης € 1.561.261,92 ανήλθαν σε € 127.565.663,98, διατέθηκαν μέχρι 31.12.2002 ως ακολούθως:

ΔΙΑΘΕΣΗ ΚΕΦΑΛΑΙΩΝ ΑΝΑ ΚΑΤΗΓΟΡΙΑ ΕΠΕΝΔΥΣΗΣ ΟΠΩΣ ΠΡΟΒΛΕΠΟΝΤΑΙ ΑΠΟ ΤΟ ΕΝΗΜΕΡΩΤΙΚΟ ΔΕΛΤΙΟ							ΔΙΑΦΟΡ/ΣΗ ΧΡΗΣΗΣ ΑΝΤΑΓΘΕΝΤ ΩΝ ΚΕΦΑΛΑΙΩΝ (Γ.Σ. 27.6.2001) (Σημείωση 2)	ΔΙΑΘΕΣΗ ΚΕΦΑΛΑΙΩΝ ΑΝΑ ΚΑΤΗΓΟΡΙΑ ΕΠΕΝΔΥΣΗΣ ΣΥΜΦΩΝΑ ΜΕ ΤΟ ΕΝΗΜΕΡΩΤΙΚΟ ΔΕΛΤΙΟ, ΟΠΩΣ ΤΡΟΠΟΠΟΙΗΘΗΚΕ ΜΕ ΤΗΝ ΑΠΟΦΑΣΗ ΤΗΣ Γ.Σ. 27.6.2001			
	β' εξάμ. 2000	α' εξάμ. 2001	β' εξάμ. 2001	α' εξάμ. 2002	β' εξάμ. 2002	ΣΥΝΟΛΟ		ΔΙΑΘΕΣΗ ΚΕΦΑΛΑΙΩΝ 2000	ΔΙΑΘΕΣΗ ΚΕΦΑΛΑΙΩ N 2001	ΔΙΑΘΕΣΗ ΚΕΦΑΛΑΙΩ N 2002	ΣΥΝΟΛΟ
1. Αποπληρωμή Βραχυπρόθεσμου Δανεισμού ²	115.562.729,27					115.562.729,27	-752.065,45	114.318.733,38	491.930,45		114.810.663,83
2. ΓΥΑΛΟΥ Α.Ε. ²	381.511,37	3.433.602,35				3.815.113,72	-2.002.934,70	381.511,38	1.430.667,64		1.812.179,02
3. Συγχρηματοδοτούμενα Έργα											
α. ΓΕΦΥΡΑ Α.Ε.	396.184,89	381.511,37	340.425,53	352.164,34		1.470.286,13		762.724,09	355.397,70	352.164,34	1.470.286,13
β. ΑΤΤΙΚΗ ΟΔΟΣ Α.Ε.		936.170,21	1.925.165,08	1.834.189,29	1.760.821,72	6.456.346,29			2.861.335,29	3.595.011,01	6.456.346,29
4. Κεφάλαιο Κίνησης ^{1 2}	942.039,62					942.039,62	2.755.000,15	942.039,62	2.755.000,15		3.697.039,77
ΣΥΝΟΛΟ	117.282.465,15	4.751.283,93	2.265.590,61	2.186.353,63	1.760.821,72	128.246.515,04	0,00	116.405.008,47	7.894.331,23	3.947.175,35	128.246.515,04

ΔΙΑΘΕΣΗ ΚΕΦΑΛΑΙΩΝ ΕΩΣ 31.12.2002							
	ΔΙΑΘΕΣΗ ΚΕΦΑΛΑΙΩΝ ΕΩΣ 31.12.2000 ²	ΔΙΑΘΕΣΗ ΚΕΦΑΛΑΙΩΝ ΑΠΟ 1.1.2001 31.12.2001	ΔΙΑΘΕΣΗ ΚΕΦΑΛΑΙΩΝ ΑΠΟ 1.1.2002 - 30.9.2002	ΔΙΑΘΕΣΗ ΚΕΦΑΛΑΙΩΝ ΤΡΙΜΗΝΟΥ 1.10.2002- 31.12.2002	ΔΙΑΘΕΣΗ ΚΕΦΑΛΑΙΩΝ ΕΩΣ 31.12.2002	ΔΙΑΘΕΣΗ ΚΕΦΑΛΑΙΩΝ ΣΕ ΒΡΑΧΥ- ΠΡΟΘΕΣΜΕΣ ΕΠΕΝΔΥΣΕΙΣ	ΣΥΝΟΛΙΚΟ ΥΨΟΣ ΚΕΦΑΛΑΙΩΝ ΠΟΥ ΔΕΝ ΕΧΟΥΝ ΔΙΑΤΕΘΕΙ (Σημείωση 3)
1. Αποπληρωμή Βραχυπρόθεσμου Δανεισμού	114.318.733,38	491.930,45			114.810.663,83		0,00
2. ΓΥΑΛΟΥ Α.Ε.	381.511,38	1.430.667,64			1.812.179,02		0,00
3. Συγχρηματοδοτούμενα Έργα							
α. ΓΕΦΥΡΑ Α.Ε.	762.724,09	685.564,84	0,00	0,00	1.448.288,93	0,00	21.997,20
β. ΑΤΤΙΚΗ ΟΔΟΣ Α.Ε.		2.841.959,25	2.724.534,60	911.849,64	6.478.343,49	0,00	-21.997,20
4. Κεφάλαιο Κίνησης ¹	942.039,62	2.755.000,15	0,00	0,00	3.697.039,77	0,00	0,00
ΣΥΝΟΛΟ	116.405.008,47	8.205.122,33	2.724.534,60	911.849,64	128.246.515,04	0,00	0,00

Σημειώσεις:

1. Τα έξοδα έκδοσης είναι αυξημένα σε σχέση με τα αναφερόμενα στο Ε.Δ. κατά € 680.851,06. Στη διάθεση του κεφαλαίου κίνησης συμπεριλαμβάνεται η διαφορά των επιπλέον από την πρόβλεψη εξόδων έκδοσης ποσού € 680.851,06.

2. Με βάση απόφαση της Έκτακτης Γενικής Συνέλευσης των Μετόχων της 27/6/2001 μεταφέρθηκαν από την κατηγορία επένδυσης "Αποπληρωμή βραχυπρόθεσμου δανεισμού" ποσό (€ 752.065,45) και από την κατηγορία "ΓΥΑΛΟΥ Α.Ε." (€ 2.002.934,70) στην κατηγορία "Κεφάλαιο κίνησης" (€ 2.755.000,15).

3. Το ποσό των ευρώ 21.997,20 που προκύπτει ως αδιάθετο υπόλοιπο της συμμετοχής της Εταιρείας στη ΓΕΦΥΡΑ ΑΕ, χρησιμοποιήθηκε προς διάθεση στην κατηγορία

"Συγχρηματοδοτούμενα Έργα ΑΤΤΙΚΗ ΟΔΟΣ ΑΕ" όπου η συμμετοχή της ΕΛΛΗΝΙΚΗ ΤΕΧΝΟΔΟΜΙΚΗ ΤΕΒ ΑΕ για το τρίμηνο από 1.10.2002 έως 31.12.2002 ανήλθε σε ευρώ 1.775.986,40.

Πληροφορίες για τη διαφοροποίηση χρήσης των αντληθέντων κεφαλαίων:

Η Γενική Συνέλευση των μετόχων της 27/6/2001 αποφάσισε την τροποποίηση της χρήσης και του χρόνου διάθεσης των αντληθέντων κεφαλαίων σύμφωνα με τα παρακάτω:

1) Σχετικά με την αποπληρωμή βραχυπρόθεσμου τραπεζικού δανεισμού : το οριστικό ποσό που εκταμιεύθηκε για την αποπληρωμή του δανείου ανήλθε στο ποσό των € 114.810.663,83 αντί του προβλεπόμενου ποσού των € 115.562.729,27, με συνέπεια να προκύψει αδιάθετο υπόλοιπο ποσού € 752.065,45, το οποίο αποφασίσθηκε από την εν λόγω Γ.Σ. να προσαυξήσει το κεφάλαιο κίνησης.

2) Σχετικά με την συμμετοχή στη ΓΥΑΛΟΥ Α.Ε.: το οριστικό ποσό που δαπανήθηκε για τη συμμετοχή της εταιρείας στην εταιρεία ΓΥΑΛΟΥ Α.Ε. ανήλθε στο ποσό των € 1.812.179,02 αντί του προβλεπόμενου ποσού των € 3.815.113,72, με συνέπεια να προκύψει αδιάθετο υπόλοιπο € 2.002.934,74, το οποίο αποφασίσθηκε από την εν λόγω Γ.Σ. να προσαυξήσει το κεφάλαιο κίνησης. Η διαφοροποίηση αυτή κατέστη αναγκαία λόγω του ότι η θυγατρική ΓΥΑΛΟΥ Α.Ε. τροποποίησε το επενδυτικό της πρόγραμμα, το οποίο αφορούσε σε απόκτηση οικοπεδικών εκτάσεων στην υπό ανάπτυξη περιοχή του αεροδρομίου των Σπάτων, λόγω μεταβολής των συνθηκών της αγοράς.

Εξ αιτίας δε αυτού του γεγονότος, η Γενική Συνέλευση των μετόχων της ΓΥΑΛΟΥ Α.Ε. αποφάσισε μικρότερη αύξηση μετοχικού κεφαλαίου, και κατά συνέπεια περιορίστηκε η συμμετοχή της Εταιρείας στο ποσό των € 1.812.179,02 αντί του ποσού των € 3.815.113,72.

3) Σχετικά με το Κεφάλαιο Κίνησης: Τα ποσά που μεταφέρθηκαν τελικά στην κατηγορία "Κεφάλαιο Κίνησης", λόγω αυξημένων αναγκών της εταιρείας, δεν επιδρούν στο επενδυτικό πρόγραμμά της και συνεπώς οι προσδοκώμενες συνέπειες δεν είναι αρνητικές.

Ειδικότερα, σημειώνονται τα εξής:

1. Αποπληρωμή βραχυπρόθεσμου τραπεζικού δανεισμού – Ποσό € 114,8εκατ.

- Το μεγαλύτερο μέρος των κεφαλαίων που άντλησε η ΕΛΛΗΝΙΚΗ ΤΕΧΝΟΔΟΜΙΚΗ από την τελευταία αύξηση μετοχικού κεφαλαίου διατέθηκε για την αποπληρωμή βραχυπρόθεσμου τραπεζικού δανεισμού που σύναψε η Εταιρεία προκειμένου να συμμετάσχει στην αύξηση του μετοχικού κεφαλαίου της θυγατρικής της εταιρείας ΑΚΤΩΡ Α.Τ.Ε., καθώς και για την απόκτηση ποσοστού 5% στο μετοχικό κεφάλαιο της εταιρείας ΕΘΝΙΚΗ ΑΚΙΝΗΤΩΝ Α.Ε.

Όπως φαίνεται στον παραπάνω πίνακα, η ΕΛΛΗΝΙΚΗ ΤΕΧΝΟΔΟΜΙΚΗ έχει ήδη προβεί στην αποπληρωμή των εν λόγω δανείων.

2. Συμμετοχή στη ΓΥΑΛΟΥ Α.Ε. – Ποσό € 1,8εκατ.

- Η ΕΛΛΗΝΙΚΗ ΤΕΧΝΟΔΟΜΙΚΗ ΤΕΒ συμμετέχει κατά 65% στο μετοχικό κεφάλαιο της εταιρείας ΓΥΑΛΟΥ Α.Ε. Σκοπός της εταιρείας είναι η ανάπτυξη κάθε είδους εμπορικών και τουριστικών δραστηριοτήτων, η διαχείριση και η εκμετάλλευση ακινήτων της ή τρίτων, η εκπόνηση αναπτυξιακών ερευνών και μελετών, η παροχή συναφών υπηρεσιών και η συμμετοχή της σε άλλες εταιρείες συναφών σκοπών. Η Εταιρεία μέσα στο β' εξάμηνο του 2000 διέθεσε 381,51 χιλ. € για την κάλυψη της συμμετοχής της στο ιδρυτικό μετοχικό κεφάλαιο της ΓΥΑΛΟΥ Α.Ε., ποσό που καταβλήθηκε από τα διαθέσιμα της Εταιρείας. Η Εταιρεία με τα κεφάλαια που άντλησε μέσω της τελευταίας αύξησης μετοχικού κεφαλαίου κάλυψε την προαναφερθείσα καταβολή. Επίσης, εντός του 2001 πραγματοποιήθηκε αύξηση του μετοχικού κεφαλαίου της ΓΥΑΛΟΥ Α.Ε. προκειμένου να αποκτήσει οικοπεδικές εκτάσεις στην υπό ανάπτυξη περιοχή του Αεροδρομίου των Σπάτων. Με βάση το ποσοστό συμμετοχής της ΕΛΛΗΝΙΚΗ ΤΕΧΝΟΔΟΜΙΚΗ ΤΕΒ στο μετοχικό κεφάλαιο της, η καταβολή της Εταιρείας ανήλθε σε 1.430,67 χιλ. € το 2001.

3. Υφιστάμενα συγχρηματοδοτούμενα έργα - Ποσό € 6,48εκατ.

- Αττική Οδός Α.Ε.: ποσό 6.478,34 διατέθηκε για τη κάλυψη ποσοστού συμμετοχής της Εταιρείας στις αυξήσεις μετοχικού κεφαλαίου της εταιρείας Αττική Οδός Α.Ε.

Οι αυξήσεις μετοχικού κεφαλαίου της εταιρείας Αττική Οδός Α.Ε. είναι εκ των προτέρων προγραμματισμένες και τα κεφάλαια που αντλούνται χρηματοδοτούν την κατασκευή του έργου. Σύμφωνα με το χρονοδιάγραμμα αυξήσεων κεφαλαίου της Αττική Οδός Α.Ε., εντός του 2001 πραγματοποιήθηκε συνολική αύξηση κεφαλαίου ύψους 33.760,82 χιλ. € και εντός του 2002 αύξηση ύψους 43.823,92 χιλ. €. Σύμφωνα με τα ανωτέρω και με βάση το τότε ποσοστό συμμετοχής της ΕΛΛΗΝΙΚΗΣ ΤΕΧΝΟΔΟΜΙΚΗΣ στο μετοχικό κεφάλαιο της Αττική Οδός Α.Ε., οι καταβολές της ΕΛΛΗΝΙΚΗΣ ΤΕΧΝΟΔΟΜΙΚΗΣ ανήλθαν σε 2.841,96 χιλ. € το 2001 και 3.636,38 χιλ. € το 2002, ήτοι συνολικά σε 6.478,34 χιλ. €.

- Γ.Ε.Φ.Υ.Ρ.Α. Α.Ε.: ποσό ύψους 1.448,28 χιλ. € διατέθηκε για την κάλυψη ποσοστού συμμετοχής στις αυξήσεις μετοχικού κεφαλαίου της εταιρείας Γ.Ε.Φ.Υ.Ρ.Α. Α.Ε.

Οι αυξήσεις μετοχικού κεφαλαίου της εταιρείας Γ.Ε.Φ.Υ.Ρ.Α. Α.Ε. είναι εκ των προτέρων προγραμματισμένες και τα κεφάλαια που αντλούνται χρηματοδοτούν την κατασκευή του έργου. Εντός του 2000 έγινε αύξηση του μετοχικού κεφαλαίου της Γ.Ε.Φ.Υ.Ρ.Α. Α.Ε. και το συνολικό ποσό της αύξησης, ήτοι μετοχικό κεφάλαιο και κεφάλαιο υπέρ το άρτιο, ανήλθε σε 5.179,75 χιλ. €. Η συμμετοχή της Εταιρείας στην εν λόγω αύξηση ανήλθε σε 762,72 χιλ. €, ποσό το οποίο καταβλήθηκε ολοσχερώς μέσα στο β' εξάμηνο του 2000. Η Εταιρεία με την τελευταία αύξηση μετοχικού κεφαλαίου κάλυψε την προαναφερθείσα καταβολή.

Στη χρήση 2001, η ΕΛΛΗΝΙΚΗ ΤΕΧΝΟΔΟΜΙΚΗ κατέβαλε ποσό 685,56 χιλ. € για τη συμμετοχή της στην αύξηση του μετοχικού κεφαλαίου της ΓΕΦΥΡΑ Α.Ε.

- **Κεφάλαιο Κίνησης – Ποσό 3,70 εκατ. €**

Η Εταιρεία χρησιμοποίησε ποσό ύψους 3.697,04 χιλ. € από τα κεφάλαια που άντλησε για κεφάλαιο κίνησης.

8 ΑΝΑΛΥΣΗ ΟΙΚΟΝΟΜΙΚΩΝ ΣΤΟΙΧΕΙΩΝ

8.1 Δραστηριότητα

Η Εταιρεία δραστηριοποιείται στον κατασκευαστικό κλάδο και ασχολείται κυρίως με έργα οδοποιίας, υδραυλικά και αρδευτικά, κτιριακές εγκαταστάσεις, λιμενικά, ηλεκτρομηχανολογικά, βιομηχανικά-ενεργειακά και έρευνας-οργάνωσης.

Όπως έχει ήδη αναφερθεί, η Εταιρεία μέσα στη χρήση 2002 απόσχισε τον κατασκευαστικό της κλάδο τον οποίο αναδέχτηκε η θυγατρική της εταιρεία ΑΚΤΩΡ ΑΤΕ. Πλέον, η κύρια δραστηριότητα της Εταιρείας είναι η παροχή υπηρεσιών με το σύστημα Management Construction καθώς και η παροχή επιχειρηματικών και διαχειριστικών συμβουλών.

Η κατανομή του κύκλου εργασιών ανά κλάδο και τομέα δραστηριότητας, όπως διαμορφώθηκε την τριετία 2000-2002, περιγράφεται στον παρακάτω πίνακα :

(Για τις χρήσεις 2000-2001, η ανάλυση γίνεται σε έργα: Οδοποιίας, Οικοδομικά, Υδραυλικά, Ηλεκτρο-μηχανολογικά και Βιομηχανικά / Ενεργειακά).

ΑΝΑΛΥΣΗ ΚΥΚΛΟΥ ΕΡΓΑΣΙΩΝ ΑΝΑ ΤΟΜΕΑ ΔΡΑΣΤΗΡΙΟΤΗΤΑΣ							
Σε χιλ. €							
ΕΤΟΣ	Παροχή Υπηρεσιών	ΟΔΟ	ΟΙΚ	ΥΔΡ	Η/Μ	Β/Ε	ΓΕΝΙΚΑ ΣΥΝΟΛΑ
2001	2.127,30	88.778,46	99.107,85	12.707,26	44.757,15	6.752,75	254.230,78
2002	9.710,56	0,00	0,00	0,00	0,00	0,00	9.710,56
2003	11.677,09	0,00	0,00	0,00	0,00	0,00	11.677,09
Σύνολο	23.514,95	88.778,46	99.107,85	12.707,26	44.757,15	6.752,75	275.618,42

Η αξία των εκτελεσθέντων έργων της που παρουσιάζονται είναι σε ιστορικές τιμές.

8.2 Αποτελέσματα Χρήσεων 2001-2003

Τα αποτελέσματα της Εταιρείας για τις χρήσεις 2001-2003 παρουσιάζονται συνοπτικά παρακάτω:

	(σε χιλ. €)		
	2001	2002	2003
Κύκλος εργασιών Εταιρείας:			
- Παροχή υπηρεσιών	2.127,30	9.710,56	11.677,09
- Εκτέλεση έργων	139.173,43	0,00	0,00
Κύκλος Εργασιών από Συμμετοχές (Εκτελ. Έργων)	112.930,05	0,00	0,00
Σύνολο Κύκλου Εργασιών	254.230,78	9.710,56	11.677,09
Μείον: Κόστος Εκτέλ. Έργων / Παροχής υπηρεσιών ⁽¹⁾	121.835,02	4.974,74	5.004,40
Μικτό Κέρδος από Αμιγή Κύκλο Εργασιών⁽¹⁾	19.465,71	4.735,82	6.672,69
(% επί του αμιγούς κύκλου εργασιών)	13,8%	48,8%	57,1%
Πλέον: Άλλα Έσοδα Εκμεταλλεύσεως	658,15	472,49	889,57
Σύνολο	20.123,87	5.208,31	7.562,26
Μείον: Έξοδα Διοικητικής Λειτουργίας ⁽¹⁾	3.809,04	2.223,44	2.179,59
Λειτουργικό Αποτέλεσμα	16.314,82	2.984,87	5.382,67
(% επί του αμιγούς κύκλου εργασιών)	11,5%	30,7%	46,1%
Πλέον: Έσοδα Συμμετοχών ⁽²⁾	24.454,04	9.656,44	32.700,92
(% επί του κύκλου εργασιών από Συμμετοχές)	21,7%	-	-
Πλέον: Έσοδα Χρεογράφων	654,03	1.206,57	868,28
Πλέον: Κέρδη Πωλήσεως Συμμετοχών & Χρεογράφων	1.356,81	11.196,26	15.416,79
Μείον: Έξοδα και Ζημίες Συμμετοχών & Χρεογράφων	564,19	267,18	802,40
Πλέον: Έκτακτα και Ανόργανα Έσοδα & Κέρδη	305,67	19,07	31,83
Μείον: Έκτακτα και Ανόργανα Έξοδα & Ζημίες	59,19	572,76	36,82
Κέρδη προ Τόκων, Αποσβέσεων και Φόρων	42.461,99	24.223,27	53.561,28
(% επί του συνολικού κύκλου εργασιών)	16,7%	249,5%	458,7%
Πλέον: Πιστωτικοί Τόκοι & Συναφή Έσοδα	508,16	101,88	37,19
Μείον: Χρεωστικοί Τόκοι & Συναφή Έξοδα	532,34	233,46	1.006,44
Κέρδη προ Αποσβέσεων και Φόρων	42.437,81	24.091,68	52.592,04
(% επί του συνολικού κύκλου εργασιών)	16,7%	248,1%	450,4%
Μείον: Αποσβέσεις	6.164,56	4.141,80	4.243,29
Κέρδη προ Φόρων Χρήσης	36.273,25	19.949,89	48.348,74
(% επί του συνόλου κύκλου εργασιών)	14,3%	205,4%	414,0%
Κέρδη προ κερδών πωλήσεως συμμετοχών και χρεογράφων και προ φόρων	34.916,4	8.753,63	32.931,96
Μείον: Φόροι Χρήσης & Λοιποί Φόροι	10.417,36	4.312,10	1.683,44
Μείον: Αμοιβές Δ.Σ. / Διανομή κερδών στο προσωπικό	1.500,00	900,00	1.200,00
Κέρδη μετά από Φόρους και Αμοιβές Δ.Σ. / Διανομή Κερδών στο προσωπικό	24.355,89	14.737,79	45.465,31
(% επί του συνολικού κύκλου εργασιών)	9,6%	151,8%	389,4%
Μείον: Διαφορές Φορολογικού ελέγχου προηγ. Χρήσεων	108,09	8,23	0,00
Κέρδη μετά από Φόρους, Αμοιβές Δ.Σ., Διανομή κερδών στο προσωπικό & Διαφορές Φορολογικού ελέγχου προηγ. Χρήσεων	24.247,79	14.729,56	45.465,31
(% επί του συνολικού κύκλου εργασιών)	9,5%	151,7%	389,4%

1. Προ Αποσβέσεων.

2. Στα έσοδα συμμετοχών της χρήσης 2001 συμπεριλαμβάνονται τα έσοδα από Κοινοπραξίες (προ φόρων).

Σημειώνεται ότι τα οικονομικά μεγέθη της χρήσης 2002 δεν είναι συγκρίσιμα με τα αντίστοιχα της προηγούμενης χρήσης λόγω απόσχισης του κατασκευαστικού κλάδου της Εταιρείας και εισφοράς του στην εταιρεία ΑΚΤΩΡ ΑΤΕ (απόφαση Κ2 7029/19-06-2002 του Υφυπουργού Ανάπτυξης) και της απορρόφησης της ΤΕΒ Α.Ε. από την Εταιρεία (απόφαση Κ2-9301/26-7-2002 του Υφυπουργού Ανάπτυξης).

Κύκλος Εργασιών

Στη χρήση 2003, ο κύκλος εργασιών της Εταιρείας διαμορφώθηκε σε 11.677,09 χιλ. € έναντι 9.710,56 χιλ. € της χρήσης 2002 παρουσιάζοντας αύξηση κατά 20,3% και προήλθε κατά 4.054,76 χιλ. € από δραστηριότητες αρχιτεκτόνων και μηχανικών και συναφείς δραστηριότητες παροχής τεχνικών συμβουλών και κατά 7.622,33 χιλ. από δραστηριότητες παροχής επιχειρηματικών και διαχειριστικών συμβουλών.

Κόστος Παροχής Υπηρεσιών

Το κόστος παροχής υπηρεσιών (προ αποσβέσεων) την 31.12.2003 ανήλθε σε 5.004,40 χιλ. € και αναλύεται ως εξής:

ΚΟΣΤΟΣ ΠΑΡΟΧΗΣ ΥΠΗΡΕΣΙΩΝ 2003 (σε €)	
ΑΜΟΙΒΕΣ & ΕΞΟΔΑ ΠΡΟΣΩΠΙΚΟΥ	2.142.644,56
ΑΜΟΙΒΕΣ & ΕΞΟΔΑ ΤΡΙΤΩΝ	2.787.969,88
ΠΑΡΟΧΕΣ ΤΡΙΤΩΝ	27.395,14
ΦΟΡΟΙ - ΤΕΛΗ	27,00
ΔΙΑΦΟΡΑ ΕΞΟΔΑ	46.358,84
Σύνολο	5.004.395,42

Μικτό κέρδος (προ αποσβέσεων)

Το μικτό κέρδος της Εταιρείας ανήλθε το 2003 σε 6.672,69 χιλ. € έναντι 4.735,82 χιλ. € το 2002. Σημειώνεται ότι στο μικτό κέρδος δεν περιλαμβάνονται οι αποσβέσεις. Το ποσοστό του μικτού κέρδους επί του Κύκλου Εργασιών αυξήθηκε από 48,8% το 2002 σε 57,1% το 2003.

Έξοδα διοικητικής λειτουργίας

Στη χρήση 2003, τα έξοδα διοικητικής λειτουργίας προ αποσβέσεων παρουσίασαν ελαφρά μείωση και διαμορφώθηκαν σε 2.179,59 χιλ. € έναντι 2.223,44 χιλ. € το 2002. Ως ποσοστό επί του κύκλου εργασιών, τα έξοδα διοικητικής λειτουργίας μειώθηκαν στο 18,7% έναντι 22,9% στη χρήση 2002.

Έσοδα από συμμετοχές προ φόρων

Τα έσοδα συμμετοχών διαμορφώθηκαν σε 32.700,92 χιλ. € στη χρήση 2003 έναντι 9.656,44 χιλ. € στη χρήση 2002. Στο λογαριασμό αυτό περιλαμβάνονται κυρίως έσοδα από μερίσματα και λοιπά έσοδα όπως αναλύονται στον παρακάτω πίνακα:

Έσοδα συμμετοχών 2003 (σε €)	
<i>Μερίσματα μετοχών εισηγμένων στο ΧΑ</i>	
ΑΚΤΩΡ ΑΤΕ	32.459.312,00
ΕΘΝΙΚΗ ΑΚΙΝΗΤΩΝ Α.Ε.	54.540,00
Σύνολο Α	32.513.852,00
<i>Μερίσματα μετοχών μη εισηγμένων στο ΧΑ</i>	
ΑΤΤΙΚΑ ΔΙΟΔΙΑ	27.747,44
ΑΛΦΑ ΕΠΑΓΓΕΛΜΑΤΙΚΩΝ ΑΚΙΝΗΤΩΝ Α.Ε.	142.567,06
Σύνολο Β	170.314,50
<i>Έσοδα από συμμετοχή σε λοιπές (πλην ΑΕ) εταιρίες</i>	
ΕΛΛΗΝΙΚΗ ΤΕΧΝΟΔΟΜΙΚΗ ΣΥΜΒΟΥΛΟΙ ΜΗΧΑΝΙΚΟΙ ΟΕ	16.756,87
Σύνολο Γ	16.756,87
Γενικό Σύνολο	32.700.923,37

Έξοδα και ζημιές συμμετοχών και χρεογράφων

Στη χρήση 2003, τα έξοδα και οι ζημιές από συμμετοχές και χρεόγραφα διαμορφώθηκαν σε 802,40 χιλ. € και αναλύονται ως ακολούθως:

Έξοδα και ζημιές συμμετοχών και χρεογράφων 2003 (σε €)	
Ζημιά από πώληση της μετοχών της ΑΓΕΤ ΗΡΑΚΛΗΣ ΑΕ	24.457,80
Ζημιά από πώληση της ΠΟΛΥΚΛΩΝΟΣ ΑΕ	470.823,61
Προμήθειες και λοιπά έξοδα αγοράς συμμετοχών και χρεογράφων	20.797,77
Προμήθειες και λοιπά έξοδα πώλησης συμμετοχών και χρεογράφων	286.319,26
Σύνολο	802.398,44

Έσοδα χρεογράφων

Στη χρήση 2003, τα έσοδα χρεογράφων ανήλθαν σε 868.282,47 € και προήλθαν:

Έσοδα χρεογράφων 2003 (σε €)	
<i>-Μερίσματα μετοχών εισηγμένων στο ΧΑ</i>	
Τράπεζα Πειραιώς	3.750,00
Ελληνικά Πετρέλαια	3.187,50
ΕΤΕ	6.930,00
Ηρακλής	106.990,50
Σύνολο Α	120.858,00
<i>-Έσοδα ομολογιών</i>	75.170,04
<i>-Τόκοι repos</i>	672.254,43
Σύνολο	868.282,47

Κέρδη πωλήσεως συμμετοχών και χρεογράφων

Τα κέρδη πωλήσεως συμμετοχών και χρεογράφων κατά το 2003 ανήλθαν σε 15,416,79 χιλ. € περίπου, έναντι 11.196,26 χιλ. € το 2002. Τα εν λόγω κέρδη προήλθαν κυρίως από πωλήσεις μετοχών εταιριών εισηγμένων στο Χρηματιστήριο Αξιών Αθηνών. Στον κατωτέρω πίνακα αναλύονται τα κέρδη πωλήσεως συμμετοχών και χρεογράφων της χρήσης 2003:

ΚΕΡΔΗ ΠΩΛΗΣΕΩΝ ΣΥΜΜΕΤΟΧΩΝ ΚΑΙ ΧΡΕΟΓΡΑΦΩΝ 2003 (σε €)					
Μετοχή	Τεμάχια	Μέση τιμή κτήσεως ανά μετοχή	Συνολική αξία κτήσεως	Έσοδα πώλησης	Κέρδος
ΑΚΤΩΡ Α.Τ.Ε	5.892.410	3,18	18.760.479,20	31.803.994,80	13.043.515,60
ΕΘΝΙΚΗ ΤΡΑΠΕΖΑ ΑΕ	16.940	12,71	215.292,00	346.319,40	131.027,40
ΤΡΑΠΕΖΑ ΠΕΙΡΑΙΩΣ ΑΕ	15.000	6,01	90.150,00	135.979,00	45.829,00
ΕΛΛΗΝΙΚΑ ΠΕΤΡΕΛΑΙΑ ΑΕ	21.250	5,96	126.650,00	144.751,20	18.101,20
ALPHA ΕΠΕΝΔΥΣΕΩΝ ΑΕ	99.750	2,18	217.455,00	345.451,60	127.996,60
ΕΘΝΙΚΗ ΑΚΙΝΗΤΩΝ ΑΕ	594.000	2,80	1.663.199,90	3.582.071,00	1.918.871,10
ΠΥΡΡΟΣ ΑΕ	876.324	1,00	876.324,00	1.007.772,60	131.448,60
Σύνολο			21.949.550,10	37.366.339,60	15.416.789,50

Έκτακτα και Ανόργανα Έσοδα / Κέρδη

Αφορούν μη λειτουργικά έσοδα της Εταιρείας, συνολικού ύψους 19,07 χιλ. € τα οποία προέρχονται από τις εξής πηγές:

Έκτακτα και ανόργανα έσοδα:	
Λοιπά έκτακτα & ανόργανα έσοδα	21,92
Σύνολο Α	21,92
Έκτακτα κέρδη:	
Κέρδη από εκποίηση μεταφορικών μέσων	8.799,99
Κέρδη από εκποίηση επίπλων & λοιπού εξοπλισμού	399,98
Λοιπά έκτακτα κέρδη	22.612,42
Σύνολο Β	31.812,39
Γενικό Σύνολο Α+Β	31.834,31

Έκτακτα και Ανόργανα Έξοδα / Ζημίες

Αφορούν μη λειτουργικά έξοδα της Εταιρείας, συνολικού ύψους 36,82 χιλ. € στη χρήση 2003, τα οποία προέρχονται από τις εξής πηγές:

- Έκτακτα και ανόργανα έξοδα:	
Φορολογικά πρόστιμα & προσαυξήσεις	120,00
Συναλλαγματικές διαφορές	57,62
Πρόστιμα ΚΟΚ	255,50
Σύνολο Α	433,12
- Έκτακτες ζημιές:	
Ζημιές από εκποίηση επίπλων και λοιπ. εξοπλ.	7,59
Σύνολο Β	7,59
- Έξοδα προηγούμενων χρήσεων	
Φορολογικά πρόστιμα και προσαυξήσεις	4.385,00
Φόροι τέλη προηγ. χρήσεων (πλήν φορ. εισοδ.)	5.534,00
ΦΠΑ εκκαθαριστικής δήλωσης	26.456,29
Σύνολο Γ	36.375,29
Γενικό Σύνολο Α+Β+Γ	36.816,00

Πιστωτικοί τόκοι και συναφή έσοδα

Στη χρήση 2003, οι πιστωτικοί τόκοι και συναφή έσοδα της Εταιρείας διαμορφώθηκαν σε 37,19 χιλ. € και προήλθαν εξολοκλήρου από καταθέσεις σε τράπεζες του εσωτερικού.

Αποσβέσεις

Η ανάλυση των αποσβέσεων στα ποσά που ενσωματώνονται στο κόστος εκτέλεσης έργων / παροχής υπηρεσιών και στα έξοδα διοικητικής λειτουργίας παρουσιάζεται στον ακόλουθο πίνακα:

ΔΙΑΧΩΡΙΣΜΟΣ ΑΠΟΣΒΕΣΕΩΝ	(σε χιλ. €)		
	2001	2002	2003
Κόστος εκτέλεσης έργων / παροχής υπηρεσιών	1.899,33	27,51	26,34
Έξοδα διοίκησης	1.728,04	1.577,09	1.679,76
Μη ενσωματωμένες στο λειτουργικό κόστος	2.537,19	2.537,19	2.537,19
ΣΥΝΟΛΟ	6.164,56	4.141,80	4.243,29

Κέρδη προ φόρων

Τα κέρδη προ φόρων της Εταιρείας διαμορφώθηκαν σε 48.348,74 χιλ. € το 2003 έναντι 19.949,89 χιλ. € το 2002 παρουσιάζοντας αύξηση κατά 142,4% και προήλθαν κυρίως από έσοδα συμμετοχών και από κέρδη από την πώληση συμμετοχών και χρεογράφων.

8.3 Χρηματοοικονομικές δαπάνες

Οι χρηματοοικονομικές δαπάνες της Εταιρείας κατά τη διάρκεια της περιόδου 2001–2003 διαμορφώθηκαν ως εξής:

ΧΡΗΜΑΤΟΟΙΚΟΝΟΜΙΚΕΣ ΔΑΠΑΝΕΣ 2000-2002			
	(σε χιλ. €)		
	2001	2002	2003
Χρωστικοί τόκοι και συναφή έξοδα	532,34	233,46	1.006,44

Στον παρακάτω πίνακα αναλύονται οι χρηματοοικονομικές δαπάνες της Εταιρείας για τη χρήση 2003:

Χρεωστικοί τόκοι και συναφή έξοδα 2003	
(σε €)	
Τόκοι & έξοδα μακροπρόθεσμων υποχρεώσεων	908.178,36
Εγγυητικές επιστολές συμμετοχής	2.788,73
Εγγυητικές επιστολές καλής εκτέλεσης	4.249,86
Εγγυητικές επιστολές αντικατ. κρατήσεων καλής εκτέλεσης	70,44
Εγγυητικές επιστολές εξασφάλισης υποχρεώσεων	80.598,10
Έξοδα τραπεζών από εξόφληση υποχρεώσεων σε συνάλλαγμα	144,00
Διάφορα έξοδα τραπεζών	10.406,36
Σύνολο	1.006.435,85

8.4 Διάθεση των προ αποσβέσεων Κερδών

Η διάθεση των προ αποσβέσεων κερδών της Εταιρείας για τις χρήσεις 2001-2003 συνοψίζεται στον πίνακα που ακολουθεί:

	2001 σε €	2002σε €	2003σε €	ΣΥΝΟΛΟ 2001-2003	%
Κέρδη προ Φόρων και Αποσβέσεων	42.437,81	24.091,68	52.592,04	119.121,54	100,00%
Αποθεματικά προς Διάθεση	0,00	0,00	0,00	0,00	0,00%
ΣΥΝΟΛΟ	42.437,81	24.091,68	52.592,04	119.121,54	100,00%
Διατέθηκαν ως ακολούθως:					
Σύνολο Αποσβέσεων	6.164,56	4.141,80	4.243,29	14.549,65	12,21%
Τακτικό Αποθεματικό	1.178,88	648,37	2.333,27	4.160,52	3,49%
Εκτακτα & Ειδικά Αποθεματικά	8.055,36	172,47	700,22	8.928,05	7,49%
Αφορολόγητο Αποθεματικό	1.792,77	0,00	14.614,39	16.407,17	13,77%
Λοιπά Αποθεματικά	1.220,78	0,00	0,00	1.220,78	1,02%
Φόροι Χρήσης	10.417,36	4.312,10	1.683,44	16.412,90	13,78%
Φόροι Αποθεματικών προς Διάθεση	0,00	0,00	0,00	0,00	0,00%
Διαφορές φορολογικού Ελέγχου προηγούμενων Χρήσεων	108,09	8,23	0,00	116,32	0,10%
Μερίσματα	12.000,00	13.908,72	27.817,43	53.726,15	45,10%
Αμοιβές Μελών Δ.Σ.	600,00	600,00	900,00	2.100,00	1,76%
Διανομή κερδών στο προσωπικό	900,00	300,00	300,00	1.500,00	1,26%
Υπόλοιπο Κερδών εις Νέον	0,00	0,00	0,00	0,00	0,00%
Μείον: Κεφαλαιοποιηθέντα Μερίσματα και Κέρδη Χρήσης (σε αύξηση μετοχικού κεφαλαίου)	0,00	0,00	0,00	0,00	0,00%
ΣΥΝΟΛΟ	42.437,81	24.091,68	52.592,04	119.121,54	100,00%

Όπως φαίνεται από τον παραπάνω πίνακα, στην Ζετία 2001-2003, η Εταιρεία χρησιμοποίησε το 45,10% των κερδών προ φόρων και αποσβέσεων για τη διανομή μερίσματος, το 13,88% για την πληρωμή φόρων, το 12,21% για τη διενέργεια αποσβέσεων και το 25,77% διακρατήθηκε στην Εταιρεία με τη μορφή αποθεματικών.

8.5 Ανάλυση Οικονομικής Κατάστασης

Τα βασικά μεγέθη της οικονομικής κατάστασης της Εταιρείας για τις χρήσεις 2001 – 2003 παρουσιάζονται στον ακόλουθο πίνακα:

ΕΝΕΡΓΗΤΙΚΟ	(σε χιλ. €)		
	2001	2002	2003
Αναπ/στά Έξοδα Εγκατάστασης	9.829,20	7.096,24	3.623,68
Ενσώματες Ακινήτοποιήσεις	26.619,38	22.344,72	42.345,60
Μείον: Συσσωρευμένες Αποσβέσεις	11.875,77	3.363,63	3.035,85
Αναπόσβεστες Ενσώματες Ακινήτοποιήσεις	14.743,62	18.981,09	39.309,74
Συμμετοχές σε συνδεδεμένες επιχειρήσεις	308.395,59	327.530,65	326.589,25
Συμμετοχές σε λοιπές επιχειρήσεις	75.863,19	156.023,01	131.134,51
Μείον: Προβλέψεις για υποτιμήσεις	35.593,48	52.467,40	47.616,67
Λοιπές μακροπρόθεσμες απαιτήσεις	84,14	8,55	7,70
Σύνολο συμ/χών και λοιπών μακρ/σμων απαιτήσεων	348.749,44	431.094,89	410.114,77
ΣΥΝΟΛΟ ΠΑΓΙΟΥ ΕΝΕΡΓΗΤΙΚΟ	363.493,06	450.075,98	449.424,52
Αποθέματα	3.574,06	0,00	0,00
Πελάτες - Γραμμάτια Εισπρακτέα	47.351,69	3.741,85	8.509,26
Απαιτήσεις κατά συνδ/νων επιχειρήσεων & Κ/Ξ	22.521,28	217,13	1.350,17
Λοιπές Απαιτήσεις	1.059,12	2.080,34	1.137,46
Χρεόγραφα	2.259,34	3.302,91	2.450,55
Διαθέσιμα	31.030,06	23.690,24	70.179,68
ΣΥΝΟΛΟ ΚΥΚΛ/ΝΤΟΣ ΕΝΕΡΓΗΤΙΚΟΥ	107.795,55	33.032,47	83.627,12
Μεταβατικοί λογαριασμοί ενεργητικού	0,00	5,14	132,25
ΣΥΝΟΛΟ ΕΝΕΡΓΗΤΙΚΟΥ	481.117,81	490.209,83	536.807,58
Λογαριασμοί Τάξεως	185.876,73	55.646,74	63.152,91
ΠΑΘΗΤΙΚΟ			
Μετοχικό Κεφάλαιο	62.000,00	75.962,99	75.962,99
Διαφορά από Έκδοση Μετοχών υπέρ το άρτιο	323.727,07	302.061,06	302.061,06
Διαφορές αναπροσαρμογής	131,61	15,65	19.096,17
Αποθεματικά Κεφάλαια & Κέρδη εις Νέον	32.708,34	70.321,25	87.969,12
ΣΥΝΟΛΟ ΙΔΙΩΝ ΚΕΦΑΛΑΙΩΝ	418.567,03	448.360,96	485.089,34
ΠΡΟΒΛΕΨΕΙΣ	73,98	0,00	0,00
Μακροπρόθεσμα δάνεια τραπεζών	0,00	19.800,00	19.800,00
ΣΥΝΟΛΟ ΜΑΚΡ/ΣΜΩΝ ΥΠΟΧΡΕΩΣΕΩΝ			
Προμηθευτές - Γραμμάτια Πληρωτέα	14.860,83	896,00	314,60
Τράπεζες	0,00	0,00	0,00
Φόροι – Τέλη – Ασφαλιστικά Ταμεία	9.136,94	4.808,17	1.280,07
Υποχρεώσεις προς Κοινοπραξίες	6.326,13	0,00	0,00
Μερίσματα Πληρωτέα	12.162,36	14.231,15	28.201,55
Λοιπές Υποχρεώσεις	19.990,56	2.049,16	2.080,01
ΣΥΝΟΛΟ ΒΡΑΧ/ΣΜΩΝ ΥΠΟΧΡΕΩΣΕΩΝ	62.476,81	21.984,49	31.876,24
Μεταβατικοί λογαριασμοί παθητικού	0,00	64,39	42,00
ΣΥΝΟΛΟ ΠΑΘΗΤΙΚΟΥ	481.117,81	490.209,83	536.807,58
Λογαριασμοί Τάξεως	185.876,73	55.646,74	63.152,91

Έξοδα εγκατάστασης

Στον ακόλουθο πίνακα παρουσιάζεται η ανάλυση των εξόδων εγκατάστασης για τη χρήση 2003:

ΕΞΟΔΑ ΕΓΚΑΤΑΣΤΑΣΗΣ 31.12.2003 (σε €)			
	Αξία κτήσης	Αποσβέσεις	Αναπόσβεστη αξία
ΕΞΟΔΑ ΙΔΡΥΣΕΩΣ & ΠΡΩΤΗΣ ΕΓΚΑΤΑΣΤΑΣΕΩΣ	71.946,35	44.366,92	27.579,43
ΕΞΟΔΑ ΑΥΞΗΣΕΩΣ ΚΕΦΑΛΑΙΟΥ & ΕΚΔ. ΟΜΟΛ. ΔΑΝ.	5.313.471,00	4.677.672,13	635.798,87
ΕΞΟΔΑ ΚΤΗΣΕΩΣ ΑΚΙΝΗΤΟΠΟΙΗΣΕΩΝ	1.544.867,39	1.185.738,01	359.129,38
ΕΞΟΔΑ ΑΝΑΔΙΟΡΓΑΝΩΣΗΣ	841.078,44	801.860,12	39.218,32
ΛΟΙΠΑ ΕΞΟΔΑ ΠΟΛΥΕΤΟΥΣ ΑΠΟΣΒΕΣΕΩΣ	12.892.936,54	10330979,67	2.561.956,87
ΣΥΝΟΛΟ	20.664.299,72	17.040.616,85	3.623.682,87

Ενσώματα Πάγια

Στον παρακάτω πίνακα παρουσιάζονται οι ενσώματες ακινητοποιήσεις της Εταιρείας όπως διαμορφώθηκαν στις 31.12.2003:

Ενσώματες ακινητοποιήσεις 31.12.2003 (σε €)			
	Αξία κτήσης	Αποσβέσεις	Αναπόσβεστη αξία
Γήπεδα-Οικόπεδα	25.200.000,00	0,00	25.200.000,00
Κτίρια και τεχνικά έργα	9.626.675,41	1.786.675,41	7.840.000,00
Μηχαν.εγκατ.και λοιπός τεχν.εξοπλισμός	37.573,25	10.875,76	26.697,49
Μεταφορικά μέσα	321.465,36	256.696,87	64.768,49
Επιπλα και λοιπός εξοπλισμός	1.135.177,20	981.606,42	153.570,78
Ακίνητοπ.υπό εκτέλεση και προκαταβολές	6.024.707,88	0,00	6.024.707,88
ΣΥΝΟΛΟ	42.345.599,10	3.035.854,46	39.309.744,64

Συμμετοχές σε συνδεδεμένες και λοιπές επιχειρήσεις

Οι συμμετοχές σε συνδεδεμένες και λοιπές επιχειρήσεις της Εταιρείας στις 31.12.2003 ανήλθαν σε 457.723,75 €.

Οι συμμετοχές ανωνύμων εταιρειών οι μετοχές των οποίων είναι εισηγμένες στο Χρηματιστήριο αποτιμήθηκαν στην κατ' είδος χαμηλότερη τιμή μεταξύ της τιμής κτήσης και της τρέχουσας τιμής (σύμφωνα με τον Κ.Β.Σ.). Ως τρέχουσα τιμή λήφθηκε ο μέσος όρος της χρηματιστηριακής τιμής τους κατά τον τελευταίο μήνα της χρήσης. Στην παρούσα χρήση δεν έγιναν προβλέψεις για υποτίμηση των συμμετοχών επειδή οι ήδη σχηματισμένες προβλέψεις υπερκαλύπτουν τις υποτιμήσεις της αξίας κτήσεώς τους κατά Ευρώ 28 εκατομμύρια περίπου. Οι συμμετοχές σε ανώνυμες εταιρείες οι μετοχές των οποίων δεν είναι εισηγμένες στο Χρηματιστήριο αποτιμήθηκαν στην τιμή κτήσης τους (άρθρο 32 Ν. 3229/2004). Οι συμμετοχές σε επιχειρήσεις που δεν έχουν τη μορφή ανώνυμης εταιρείας αποτιμήθηκαν στην τιμή κτήσης τους (άρθρο 32 Ν. 3229/2004).

ΣΥΜΜΕΤΟΧΕΣ ΕΛΛΗΝΙΚΗ ΤΕΧΝΟΔΟΜΙΚΗ ΤΕΒ 31.12.2003 (σε €)									
		Συνολικός αριθμός μετοχών εταιρείας συμ/χής	Αρ. μετοχών που κατέχει η Εταιρεία	Ονομαστική ή αξία μετοχής	% συμ/χής	Αξία κτήσης	Ίδια Κεφάλαια 31.12.2003 ⁴	Εσωτερική Λογιστική Αξία Συμμετοχής	Διαφορά Εσωτερικής Λογιστικής Αξίας Συμμετοχής με Αξία Κτήσης
1	ΑΣΤΙΚΕΣ ΑΝΑΠΤΥΞΕΙΣ ΑΕ	780.000	780.000	0,35	100,00%	1.201.983,85	374.033,58	374.033,58	-827.950,27
2	ΕΛΛΗΝΙΚΗ ΤΕΧΝΟΔΟΜΙΚΗ ΣΥΜΒ.ΜΗΧΑΝΙΚΟΙ ΟΕ	1.000.000	875.000	-	87,50%	2.567,87	2.934,72	2.567,88	0,01
3	Γ.Ε.Φ.Υ.Ρ.Α. Α.Ε	21.740.000	3.365.352	3,00	15,48%	10.096.056,03	396.407.771,00	61.363.922,95	51.267.866,92
4	ΔΙΕΘΝΗΣ ΑΛΚΗ ΑΕ	865.000	865.000	2,93	100,00%	2.534.826,23	2.217.817,61	2.217.817,61	-317.008,62
5	ΠΕΙΡΑ ΑΕ	123.770	61.885	4,40	50,00%	1.223.312,86	2.723.953,60	1.361.976,80	138.663,94
6	HELINVEST CONSTRUCTION LTD	226.250	113.125	1 CYP	50,00%	175.348,50	332.557,77	166.278,89	-9.069,61
7	ΤΕΧΝΟΛΙΤ ΑΕ (1)	42.000	14.000	1.000 δρχ.	33,33%	41.085,84	15.316,36	5.105,45	-35.980,39
8	ΑΤΤΙΚΗ ΟΔΟΣ ΑΕ	2.366.400	476.625	73,40	20,14%	37.720.657,49	601.830.755,27	121.216.862,63	83.496.205,14
9	ΤΕΧΝΟΒΑΣ ΑΕ	35.768	9.360	88,04	26,17%	824.064,57	2.291.237,78	599.585,82	-224.478,75
10	ΙΝΤΕΡΤΑΣΚ ΑΤΕ	108.000	46.440	3,00	43,00%	122.342,40	153.449,68	65.983,36	-56.359,04
11	ΚΑΝΤΖΑ ΑΕ	2.460.000	2.079.980	2,93	84,55%	5.955.245,78	6.561.219,90	5.547.644,78	-407.601,00
12	ΗΛΕΚΤΩΡ ΑΕ	115.596	115.596	10,22	100,00%	8.535.670,57	7.457.414,84	7.457.414,84	-1.078.255,73
13	ΕΛΛΗΝΙΚΗ ΕΝΕΡΓΕΙΑ & ΑΝΑΠΤΥΞΗ ΑΕ	100.500	33.500	29,35	33,33%	983.225,00	2.231.092,07	743.697,36	-239.527,64
14	ΑΚΤΩΡ ΑΤΕ	112.626.710	77.664.540	0,87	68,96%	265.180.671,83	566.512.351,30	390.652.636,20	125.471.964,37
15	REDS ΑΝΑΠΤΥΞΗΣ ΑΚΙΝΗΤΩΝ ΑΕ	31.688.212	16.105.590	1,70	50,83%	32.564.403,49	73.199.769,72	37.203.912,90	4.639.509,41
16	ΓΥΔΑΛΟΥ ΑΝΑΠΤΥΞΙΑΚΗ ΑΕ	950.000	617.500	2,93	65,00%	1.812.179,01	2.597.215,51	1.688.190,08	-123.988,93
17	ΑΤΤΙΚΑ ΔΙΟΔΙΑ ΑΕ	2.140.805	431.386	0,30	20,15%	108.969,15	1.681.313,42	338.795,49	229.826,34
18	ΕΘΝΙΚΗ ΑΞΙΟΠ.ΑΚΙΝ.& ΕΚΜ/ΣΕΩΣ ΓΕΝ.	98.172.000	4.860.000	0,50	4,95%	42.787.967,72	466.317.000,00	23.085.000,00	-19.702.967,72
19	ΣΕΑ ΑΤΤΙΚΟΙ ΣΤΑΘΜΟΙ ΑΕ	206.500	134.225	29,35	65,00%	3.939.503,75	6.083.910,01	3.954.541,51	15.037,76
20	ΕΛΛΗΝ ΕΝΕΡΓ & ΑΝΑΠΤΥΞΗ-ΑΝΑΝΕΩΣΙΜΕΣ	5.000	10	29,35	0,20%	293,5	116.785,72	233,57	-59,93
21	ΑΙΟΛΙΚΗ ΚΑΝΔΗΛΙΟΥ ΑΕ	80.000	60.000	2,93	75,00%	266.955,25	358.694,06	269.020,55	2.065,29
22	ΑΙΟΛΙΚΗ ΠΑΝΕΙΟΥ ΑΕ	310.000	304.000	2,93	98,06%	890.804,65	908.394,06	890.812,24	7,59
23	ΑΙΟΛΙΚΗ ΟΛΥΜΠΟΥ ΕΥΒΟΙΑΣ ΑΕ	35.000	18.000	2,93	51,43%	52.824,65	102.644,06	52.788,37	-36,28
24	ΨΥΓΕΙΑ ΕΥΡΩΠΗΣ ΑΕΕ (2)	1.400.313	7.562	2,93	0,54%	2.934,70	2.086.696,48	11.268,62	8.333,92
25	ΑΙΟΛΙΚΑ ΠΑΡΚΑ ΕΛΛΑΔΑΣ ΤΡΟΙΖΗΝΙΑ ΑΕ	70.000	37.000	2,93	52,86%	559.194,65	655.894,06	346.686,86	-212.507,79
26	ΑΙΟΛΙΚΗ ΠΑΡΝΩΝΟΣ ΑΕ	20.000	17.000	2,93	85,00%	49.889,95	58.694,06	49.889,95	0,00
27	ΑΙΟΛΙΚΗ ΖΑΡΑΚΑ ΜΕΤΑΜΟΡΦΩΣΕ ΑΕ	45.000	43.000	2,93	95,56%	126.074,65	131.944,06	126.079,88	5,23
28	ΕΛΛΗΝΙΚΗ ΤΕΧΝΟΔΟΜΙΚΗ ΕΝΕΡΓΕΙΑΚΗ ΑΕ	20.000	20.000	10,00	100,00%	200.079,95	233.038,76	233.038,76	32.958,81
29	ΑΝΔΡΟΜΑΧΗ ΑΕ	60.000	24.000	20,00	40,00%	480.000,00	1.165.839,85	466.335,94	-13.664,06
30	ΑΤΤΙΚΕΣ ΘΗΛΕΠΙΚΟΙΝΩΝΙΕΣ ΑΕ	12.908.350	2.601.127	0,60	20,15%	1.560.676,20	6.971.667,33	1.404.841,99	-155.834,21
31	ΑΔΕΥΠ ΑΕ	174.000	55.680	3,00	32,00%	167.040,00	427.990,51	136.956,96	-30.083,04
32	ΤΕΤΡΑΠΟΛΙΣ ΑΙΟΛΙΚΑ ΠΑΡΚΑ ΑΕ	5.000	2.090	29,35	41,80%	155.642,00	320.000,00	133.760,00	-21.882,00
33	ΤΕΡΠΑΝΔΡΟΣ ΑΙΟΛΙΚΑ ΠΑΡΚΑ ΑΕ	29.000	20.220	29,35	69,72%	854.543,50	2.053.812,77	1.432.003,25	577.459,75
34	ΑΙΟΛΙΚΗ ΑΝΤΙΣΣΑΣ ΑΕ	22.000	15.180	29,35	69,00%	664.143,50	1.428.106,81	985.393,70	321.250,20
35	GLOBAL FUND MANAGEMENT ΑΕΠΕΥ	12.256.080	166.660	3,00	1,36%	499.980,00	37.156.747,45	505.262,98	5.282,98
36	E-CONSTRUCTION ΑΕ (2)	15.000	5.625	34,00	37,50%	338.792,20	56.554,14	21.207,80	-317.584,40
37	ATHENS RESORT CASINO Α.Ε.	23.342.000	7.002.600	3,00	30,00%	33.498.000,00	111.015.441,99	33.304.632,60	-193.367,40
38	ACR Α.Ε.	20.000	1.000	3,00	5,00%	3.000,00	57.424,51	2.871,23	-128,77
39	ΑΘΗΝΑΙΚΟΙ ΣΤΑΘΜΟΙ ΑΥΤΟΚΙΝΗΤΩΝ ΑΕ	150.000	30.000	30,00	20,00%	1.128.000,00	6.747.413,82	1.349.482,76	221.482,76
40	ΑΠΕΛΛΑ ΤΕΧΝΙΚΗ ΑΕ	100.000	50.000	3,00	50,00%	150.000,00	282.365,57	141.182,79	-8.817,22
41	ΕΤΑΙΡΕΙΑ ΑΕΡΙΟΥ ΠΡΟΑΣΤΙΩΝ Α.Ε	7.000	2.450	100,00	35,00%	245.000,00	371.920,33	130.172,12	-114.827,88
42	POLISPARK ΑΕ (3)	20.000	2.400	3,00	12,00%	19.800,00	60.000,00	7.200,00	-12.600,00
	ΣΥΝΟΛΟ					457.723.751,29		700.047.091,05	242.323.339,76

1 Στοιχεία Ισολογισμού εκκαθάρισης 29.06.2000

2 Στοιχεία Ισολογισμού 31.12.2002

3 Υπερδωδεκάμηνη χρήση

4 Εκτός των συμμετοχών στις εταιρίες ΑΚΤΩΡ Α.Τ.Ε., REDS ΑΕ και ΕΘΝΙΚΗ ΑΚΙΝΗΤΩΝ Α.Ε. για τις οποίες παρουσιάζεται η μέση Χρηματιστηριακή αξία του μηνός Δεκεμβρίου 2003 καθώς είναι εισηγμένες στο Χ.Α.

Πελάτες

Οι απαιτήσεις από πελάτες, με τη μορφή ανοιχτών υπολοίπων και επιταγών εισπρακτέων, την 31.12.2003 ανήλθαν σε 8.509,26 χιλ. €. Σημειώνεται ότι η είσπραξη των απαιτήσεων της Εταιρείας θεωρείται ασφαλής. Σημειώνεται ότι η Εταιρεία δεν έχει απαιτήσεις από το Ελληνικό Δημόσιο.

Στον παρακάτω πίνακα παρουσιάζεται η χρονική ενηλικίωση των απαιτήσεων από πελάτες της Εταιρείας την 31.12.2003.

ΧΡΟΝΙΚΗ ΕΝΗΛΙΚΙΩΣΗ ΠΕΛΑΤΩΝ 31.12.2003		
(σε €)		
	Ποσό	%
1-30 ημέρες	2.190.688,00	25,84%
31-60 ημέρες	1.473.869,74	17,38%
61-90 ημέρες	57.869,74	0,68%
91-120 ημέρες	775.009,23	9,14%
121-180 ημέρες	1.571.789,48	18,54%
181-360 ημέρες	2.088.333,66	24,63%
Πάνω από 360 ημέρες	320.400,00	3,78%
Σύνολο	8.477.959,85	100,00%

Απαιτήσεις από Συνδεδεμένες Επιχειρήσεις & Κοινοπραξίες

Οι βραχυπρόθεσμες απαιτήσεις κατά συνδεδεμένων επιχειρήσεων και κατά λοιπού συμμετοχικού ενδιαφέροντος επιχειρήσεων ύψους 1.350,17 χιλ. € την 31.12.2003 αναλύονται ως ακολούθως:

Απαιτήσεις κατά συνδ/νων επιχειρήσεων (σε €)	
ΑΚΤΩΡ ΑΤΕ	1.301.242,89
ΕΛΛΗΝΙΚΗ ΤΕΧΝΟΔΟΜΙΚΗ ΣΥΜΒ. ΜΗΧΑΝΙΚΟΙ ΟΕ	16.536,84
ΨΥΤΤΑΛΕΙΑ ΝΑΥΤΙΚΗ ΕΤΑΙΡΕΙΑ	5.575,98
Σύνολο Α	1.323.355,71
Απαιτήσεις κατά λοιπών συμ/κού ενδιαφέροντος επιχ/σεων (σε €)	
ΤΕΧΝΟΛΙΤ ΑΕ	23.347,86
E-CONSTRUCTION A.E	3.464,86
Σύνολο Β	26.812,72
ΓΕΝΙΚΟ ΣΥΝΟΛΟ (Α+Β)	1.350.168,43

Λοιπές Απαιτήσεις

Οι λοιπές απαιτήσεις την 31.12.2003 ανήλθαν σε 1.137,46 χιλ. € και αναλύονται ως ακολούθως:

	(σε χιλ. €)
Χρεώστες διάφοροι	1.112,55
Λ/σμοι διαχ/σης προκαταβολών & πιστώσεων	24,90
Σύνολο	1.137,46

Χρεώστες Διάφοροι

Η ανάλυση του λογαριασμού Χρεώστες Διάφοροι παρουσιάζεται στον παρακάτω πίνακα:

ΧΡΕΩΣΤΕΣ ΔΙΑΦΟΡΟΙ 31.12.2003 (σε €)	
ΠΡΟΚΑΤΑΒΟΛΗ ΦΟΡΟΥ ΕΙΣΟΔΗΜΑΤΟΣ	590.366,81
ΠΑΡΑΚΡ/ΝΟΣ ΦΟΡΟΣ ΕΙΣΟΔΗΜΑΤΟΣ ΑΠΟ ΤΟΚΟΥΣ	394.802,15
ΣΥΜΨΗΦΙΣΤΕΟΣ ΣΤΗΝ ΕΠΟΜΕΝΗ ΧΡΗΣΗ ΦΠΑ	267,27
ΛΟΙΠΟΙ ΧΡΕΩΣΤΕΣ	67.118,05
ΠΡΟΜΗΘΕΥΤΕΣ ΕΣΩΤΕΡΙΚΟΥ (ΧΡΕΩΣΤΙΚΟ ΥΠΟΛΟΙΠΟ)	2.349,32
ΛΟΙΠΕΣ ΒΡΑΧ/ΣΜΕΣ ΥΠΟΧΡΕΩΣΕΙΣ (ΧΡΕΩΣΤΙΚΟ ΥΠΟΛΟΙΠΟ)	57.650,88
Σύνολο	1.112.554,48

Χρεόγραφα

Ο λογαριασμός «Χρεόγραφα» ύψους 7.990.576,30 € την 31.12.2003 περιλαμβάνει μετοχές εταιρείας εισηγμένης στο Χρηματιστήριο Αξιών Αθηνών και αναλύεται ως ακολούθως:

ΑΠΟΤΙΜΗΣΗ ΧΡΕΟΓΡΑΦΩΝ 31-12-2003						
ΤΙΤΛΟΙ ΕΙΣΗΓΜΕΝΩΝ	ΤΕΜΑΧΙΑ	ΜΕΣΗ ΤΙΜΗ ΚΤΗΣΗΣ	ΑΞΙΑ ΑΓΟΡΩΝ	ΜΕΣΗ ΤΙΜΗ Χ.Α. ΔΕΚ/ΒΡΙΟΥ 2003	ΑΠΟΤΙΜΗΣΗ 31/12/2003 Χ.Α.	ΥΠΟΛΟΙΠΟ ΠΡΟΒΛΕΨΕΩΝ ΜΕΧΡΙ 31/12/2003
Α.Γ.Ε.Τ. ΗΡΑΚΛΗΣ	329.375	24,2598	7.990.576,30	7,88	2.595.475,00	-5.540.026,30
ΣΥΝΟΛΟ			7.990.576,30		2.595.475,00	-5.540.026,30

Σημειώνεται ότι έως την 31.12.2003 έχουν διενεργηθεί προβλέψεις για υποτιμήσεις χρεογράφων ύψους 5.540.026,30 €.

Μακροπρόθεσμες υποχρεώσεις

Οι μακροπρόθεσμες υποχρεώσεις της Εταιρείας αφορούν σε τραπεζικά δάνεια ύψους 19.800,00 χιλ. €. Η Εταιρεία σύνηψε τον τραπεζικό δανεισμό για να χρηματοδοτήσει μέρος από τη συμμετοχή της στο μετοχικό κεφάλαιο της εταιρείας ATHENS RESORT CASINO A.E. η οποία απέκτησε το 49% της ΕΛΛΗΝΙΚΗ ΚΑΖΙΝΟ ΠΑΡΝΗΘΑΣ Α.Ε. Σημειώνεται ότι το δάνειο αποπληρώθηκε ολοσχερώς τον Ιανουάριο 2004.

Προμηθευτές

Ο παρακάτω πίνακας παρουσιάζει τη χρονική ωρίμανση των πληρωμών του λογαριασμού «Υποχρεώσεις προς προμηθευτές» την 31.12.2003, ύψους 314.603,28 χιλ. €:

ΧΡΟΝΙΚΗ ΩΡΙΜΑΝΣΗ ΠΡΟΜΗΘΕΥΤΩΝ 31.12.2003		
(σε €)		
	Ποσό	%
1-30 ημέρες	110.287,92	35,06%
31-60 ημέρες	31.145,33	9,90%
61-90 ημέρες	93.824,08	29,82%
91-120 ημέρες	5.833,46	1,85%
121-180 ημέρες	73.512,49	23,37%
Σύνολο	314.603,28	100,00%

Λοιπές Υποχρεώσεις

Οι λοιπές υποχρεώσεις της Εταιρείας την 31.12.2003 ανήλθαν σε 2.080,01 χιλ. €, αφορούν σε πιστωτές διάφορους και αναλύονται στον παρακάτω πίνακα:

ΠΙΣΤΩΤΕΣ ΔΙΑΦΟΡΟΙ 31.12.2003 (σε €)		
	Ποσό	%
Προσωπικό – Λογ/σμοί προς απόδοση	52.137,60	2,51%
Υπεργολάβοι	10.454,39	0,50%
Λοιποί συνεργάτες τρίτοι - λογ/σμός προς απόδοση	413,08	0,02%
Αποδοχές προσωπικού πληρωτέες	108.858,10	5,23%
Οφειλόμενες δόσεις συμμετοχών	188.830,10	9,08%
Αμοιβές τρίτων	125.492,45	6,03%
Αμοιβές από ποσοστά μελών Δ.Σ.	900.000,00	43,27%
Προσωπικό - Διανομή κερδών	300.000,00	14,42%
Βραχ. απαιτήσεις προς εταίρους	10.799,71	0,52%
Βραχ. απαιτήσεις κατά συνδεδεμένων επιχειρήσεων	25.253,41	1,21%
Λοιπές βραχ/σμες υποχρ.	357.772,84	17,20%
Σύνολο	2.080.011,68	100,00%

Λογαριασμοί Τάξεως

Οι λογαριασμοί τάξεως συνολικού ύψους 63.152,91 χιλ. € την 31.12.2003 αφορούν στο σύνολό τους εγγυητικές επιστολές υπέρ της Εταιρείας και συνδεδεμένων επιχειρήσεων, όπως παρουσιάζονται στον παρακάτω πίνακα:

ΕΓΓΥΗΤΙΚΕΣ ΕΠΙΣΤΟΛΕΣ 31.12.2003 (σε €)	
Ε.Ε. ΓΙΑ ΕΞΑΣΦΑΛΙΣΗ ΥΠΟΧΡΕΩΣΕΩΝ	31.189.798,92
Ε.Ε. ΓΙΑ ΕΞ/ΣΗ ΚΑΛΗΣ ΕΚΤΕΛΕΣΗΣ ΣΥΜΒΑΣΗΣ ΜΕ ΠΕΛΑΤΕΣ	8.681.904,86
Ε.Ε. ΑΝΤΙΚ/ΣΕΩΣ ΚΡΑΤΗΣ. ΚΑΛΗΣ ΕΚΤΕΛΕΣΗΣ	12.704,25
Ε.Ε. ΣΥΜΜΕΤΟΧΗΣ ΣΕ ΔΗΜΟΠΡΑΣΙΕΣ	12.169.977,93
Ε.Ε. ΛΗΨΕΩΣ ΠΡΟΚΑΤΑΒΟΛΩΝ	11.098.528,00
Σύνολο	63.152.913,96

8.6 Χρηματοοικονομικοί Δείκτες

Ακολουθούν βασικοί χρηματοοικονομικοί δείκτες της Εταιρείας για τις χρήσεις 2001-2003:

	2001	2002	2003
ΔΕΙΚΤΕΣ ΕΞΕΛΙΞΗΣ (%)			
Κύκλου Εργασιών (Εταιρείας και Κ/Ξ)	30,5%	(96,2%)	20,3%
Κερδών προ Φόρων	20,3%	(45,0%)	142,4%
Κερδών μετά από Φόρους χρήσης και Αμοιβές Δ.Σ.	15,4%	(40,5%)	204,3%
Ενσώματων παγίων (σε αξία κτήσης)	0,2%	(16,1%)	89,5%
Συνολικών απασχολουμένων κεφαλαίων	6,3%	1,9%	9,5%
ΔΕΙΚΤΕΣ ΑΠΟΔΟΤΙΚΟΤΗΤΑΣ (μ.ο. προ φόρων) (%)			
Ιδίων Κεφαλαίων	8,7%	4,6%	10,4%
Συνολικών Απασχολουμένων Κεφαλαίων	7,9%	4,2%	9,6%
ΔΕΙΚΤΕΣ ΚΥΚΛ/ΚΗΣ ΤΑΧΥΤΗΤΑΣ (ημέρες)			
Πελατών	122	141	266
Προμηθευτών	44	65	23
Αποθεμάτων	11	-	-
ΔΕΙΚΤΕΣ ΡΕΥΣΤΟΤΗΤΑΣ (1:1)			
Γενική Ρευστότητα	1,73	1,50	2,62
Άμεση Ρευστότητα	1,67	1,50	2,62
ΔΕΙΚΤΕΣ ΧΡΗΜΑΤ/ΚΗΣ ΕΠΙΒΑΡΥΝΣΗΣ (1:1)			
Χρηματ/κά Έξοδα / Κέρδη προ φόρων και τόκων	0,01	0,01	0,02
Ξένα / Ίδια Κεφάλαια	0,15	0,09	0,11

8.7 Πηγές και Χρήσεις Κεφαλαίων

Οι Πηγές και Χρήσεις Κεφαλαίων για την περίοδο 2001-2003 παρουσιάζονται παρακάτω:

	2001	2002	2003	Σύνολο 2001-2003	%
ΠΗΓΕΣ ΚΕΦΑΛΑΙΩΝ					
Κέρδη προ Φόρων	36.273.249,89	19.949.889,57	48.348.744,64	104.571.884,10	75,22%
Αποσβέσεις (σύνολο)	6.164.562,50	4.141.795,34	4.243.294,72	14.549.652,56	10,47%
Προβλέψεις	-1.215,93	0,00	0,00	-1.215,93	0,00%
Αύξηση Κεφαλαίου με Καταβολή Μετρητών ή / και με Κεφαλαιοποίηση Μερισμάτων και Κερδών Χρήσης	0,00	0,00	0,00	0,00	0,00%
Μεταβολή στα Ποσά Προορισμένα για Αύξηση Μετοχικού Κεφαλαίου (σύνολο)	0,00	0,00	0,00	0,00	0,00%
Μεταβολή στο Οφειλόμενο Μετοχικό Κεφάλαιο	0,00	0,00	0,00	0,00	0,00%
Καθαρή Μεταβολή Επιχορηγήσεων - Επενδύσεων - Αναπροσαρμογή Συμμετοχών	107.567,77	0,00	0,00	107.567,77	0,08%
Αύξηση Μακροπρόθεσμων Τραπεζικών Υποχρεώσεων	0,00	19.800.000,00	0,00	19.800.000,00	14,24%
Αύξηση Λοιπών Μακροπρόθεσμων Υποχρεώσεων	0,00	0,00	0,00	0,00	0,00%
Αύξηση Βραχυπρόθεσμου Τραπεζικού Δανεισμού	0,00	0,00	0,00	0,00	0,00%
ΣΥΝΟΛΟ	42.544.164,23	43.891.684,91	52.592.039,36	139.027.888,50	100,00%
ΧΡΗΣΕΙΣ ΚΕΦΑΛΑΙΩΝ					
Μεταβολή Κεφαλαίου Κίνησης	-1.308.927,19	-16.890.019,98	-5.637.036,40	-23.835.983,57	-17,14%
Μεταβολή Διαθεσίμων	-2.531.051,26	-32.627.659,68	46.489.440,60	11.330.729,66	8,15%
Μεταβολή στο Κεφάλαιο Εισπρακτέο στην Επόμενη Χρήση	0,00	0,00	0,00	0,00	0,00%
Καθαρή Μεταβολή Εξόδων Εγκατάστασης	118.614,10	342.633,52	318.570,00	779.817,62	0,56%
Καθαρή Μεταβολή Παγίων	209.934,14	4.394.580,80	1.700.310,42	6.304.825,36	4,53%
Αύξηση (Μείωση) Συμμετοχών και Λοιπών Μακροπρόθεσμων Απαιτήσεων	21.538.767,85	69.443.198,12	-20.980.116,56	70.001.849,41	50,35%
Μείωση Μακροπρόθεσμων Τραπεζικών Υποχρεώσεων	0,00	0,00	0,00	0,00	0,00%
Μείωση Λοιπών Μακροπρόθεσμων Υποχρεώσεων	0,00	0,00	0,00	0,00	0,00%
Μείωση Βραχυπρόθεσμου Τραπεζικού Δανεισμού	491.371,34	0,00	0,00	491.371,34	0,35%
Διανεμόμενα Μέρηματα	12.000.000,00	13.908.716,64	27.817.433,28	53.726.149,92	38,64%
Παρακρατηθέντα Μέρηματα και Κέρδη Χρήσης για Αύξηση Μετοχικού Κεφαλαίου	0,00	0,00	0,00	0,00	0,00%
Αμοιβές Δ.Σ. και Διανεμόμενα Κέρδη στο Προσωπικό	1.500.000,00	900.000,00	1.200.000,00	3.600.000,00	2,59%
Φόροι Εισοδήματος, Φόροι Αποθεματικών, Λοιποί Φόροι Χρήσης & Φόροι Φορολογικού Ελέγχου Προηγούμενων Χρήσεων	10.525.455,25	4.420.235,49	1.683.438,02	16.629.128,76	11,96%
ΣΥΝΟΛΟ	42.544.164,23	43.891.684,91	52.592.039,36	139.027.888,50	100,00%

8.8 Ενοποιημένα Απολογιστικά Στοιχεία Δραστηριότητας

Από το 1996, η Εταιρεία συντάσσει ενοποιημένες οικονομικές καταστάσεις. Στην ενοποίηση της 31-12-2003, εκτός της εταιρείας "ΕΛΛΗΝΙΚΗ ΤΕΧΝΟΔΟΜΙΚΗ ΤΕΒ Α.Ε.", περιλαμβάνονται και οι εταιρείες: 1."ΑΚΤΩΡ Α.Τ.Ε.", 2."ΤΟΜΗ Α.Β.Ε.Τ.Ε. (πρώην ΤΕΧΝΟΣΑΝ Α.Ε.)", 3."ΤΡΙΓΩΝΟΝ Α.Ε.Β.Τ.Τ.Ε.", 4."ΚΑΣΤΩΡ Α.Ε.", 5."REDS Α.Ε. (Α.ΚΑΜΠΑΣ ΑΚΙΝΗΤΩΝ Α.Ε.)", 6."ΚΑΝΤΖΑ ΕΜΠΟΡΙΚΗ Α.Ε.", 7."ΓΥΑΛΟΥ ΕΜΠΟΡΙΚΗ&ΤΟΥΡΙΣΤΙΚΗ Α.Ε.", 8."ΕΛΜΕΤ ΕΛΛΗΝΙΚΑ ΜΕΤΑΛΛΕΙΑ Α.Ε. (ΠΡΩΗΝ ΜΑΝΤΙΝΕΙΑΚΗ ΤΟΥΡΙΣΤΙΚΗ Α.Ε.)", 9."ΡMS PARKING SYSTEMS Α.Ε.", 10."ΛΟΦΟΣ ΠΑΛΛΗΝΗ Α.Ε.", 11."ΗΛΕΚΤΩΡ Α.Ε. (ΕΚΓΕ Α.Ε.)", 12."ΓΥΑΛΟΥ ΑΝΑΠΤΥΞΙΑΚΗ Α.Ε.", 13."ΚΑΝΤΖΑ Α.Ε.", 14."ΔΙΕΘΝΗΣ ΑΛΚΗ Α.Ε.". Όλες οι εταιρείες ενοποιήθηκαν με τη μέθοδο της ολικής ενοποίησης.

8.8.1. Ανάλυση Ενοποιημένων Αποτελεσμάτων

Στον πίνακα που ακολουθεί παρουσιάζονται τα ενοποιημένα αποτελέσματα για τις χρήσεις 2001-2003.

(σε χιλ. €)	2001	2002	2003
Κύκλος Εργασιών Εταιρείας (πωλήσεις)	300.114,87	325.187,87	482.375,70
Κύκλος Εργασιών από Συμμετοχές	293.737,03	484.027,75	415.075,61
Σύνολο Κύκλου Εργασιών	593.851,91	809.215,62	897.451,31
Μείον: Κόστος Εκτέλεσης Έργων ⁽¹⁾	255.157,58	285.113,04	385.650,29
Μικτό Κέρδος από Αμιγή Κύκλο Εργασιών⁽¹⁾	44.957,30	40.074,83	96.725,41
(% επί του αμιγούς κύκλου εργασιών)	15,0%	12,3%	20,1%
Πλέον: Άλλα Έσοδα Εκμεταλλεύσεως	1.206,78	2.686,72	5.099,68
Σύνολο	46.164,07	42.761,54	101.825,10
Μείον: Έξοδα Διοικητικής Λειτουργίας ⁽¹⁾	9.568,70	6.949,82	12.254,44
Μείον: Έξοδα Λειτουργίας ερευνών – αναπτύξεως	0,00	277,58	38,34
Μείον: Έξοδα Λειτουργίας διαθέσεως ⁽¹⁾	0,00	1.373,39	958,86
Λειτουργικό Αποτέλεσμα	36.595,37	34.160,75	88.573,46
(% επί του αμιγούς κύκλου εργασιών)	12,2%	10,5%	18,4%
Πλέον: Έσοδα Συμμετοχών (προ φόρων) ⁽²⁾	55.374,47	98.815,04	74.553,34
(% επί του κύκλου εργασιών από Συμμετοχές)	18,9%	20,4%	18,0%
Πλέον: Έσοδα Χρεογράφων	4.575,90	4.040,95	2.491,76
Πλέον: Κέρδη Πωλήσεως Συμμετοχών & Χρεογράφων	1.908,96	8.247,78	14.132,50
Πλέον: Έκτακτα και Ανόργανα Έσοδα & Κέρδη	525,91	709,07	395,33
Μείον: Έξοδα και Ζημιές Συμμετοχών & Χρεογράφων	5.090,64	6.299,95	15.142,07
Μείον: Έκτακτα και Ανόργανα Έξοδα & Ζημιές	222,40	3.958,93	4.250,39
Κέρδη προ Τόκων, Αποσβέσεων και Φόρων	93.667,57	135.714,70	160.753,94
(% επί του συνολικού κύκλου εργασιών)	15,8%	16,8%	17,9%
Πλέον: Πιστωτικοί Τόκοι & Συναφή Έσοδα	2.381,43	1.220,11	423,65
Μείον: Χρεωστικοί Τόκοι & Συναφή Έξοδα	1.555,02	2.692,72	3.427,17
Κέρδη προ Αποσβέσεων και Φόρων	94.493,98	134.242,09	157.750,41
(% επί του συνολικού κύκλου εργασιών)	15,9%	16,6%	17,6%
Μείον: Αποσβέσεις	16.615,40	22.873,39	24.541,41
Κέρδη προ Φόρων Χρήσης	77.878,59	111.368,70	133.209,00
(% επί του συνόλου κύκλου εργασιών)	13,11%	13,8%	14,8%
Κέρδη προ κερδών πωλήσεως συμμετοχών και χρεογράφων και προ φόρων	75.969,63	103.130,92	119.076,50
Μείον: Φόροι Χρήσης , Λοιποί Φόροι και Διαφορές φορολογικού ελέγχου προηγούμενων χρήσεων	28.065,73	43.360,5774	44.164,12
Κέρδη μετά από Φόρους	49.812,86	68.008,13	89.044,88
(% επί του συνόλου κύκλου εργασιών)	8,4%	8,4%	9,9%
Μείον: Αναλογία μετοχών μειοψηφίας	13.281,18	16.027,00	21.576,16
Κέρδη μετά από Φόρους και Δικαιώματα Μειοψηφίας	36.531,68	51.984,13	67.468,71
(% επί του συνολικού κύκλου εργασιών)	6,2%	6,4%	7,5%

1. Προ Αποσβέσεων

2. Στα έσοδα συμμετοχών συμπεριλαμβάνονται και τα έσοδα από Κοινοπραξίες.

Κύκλος Εργασιών

Ο αμιγής κύκλος εργασιών του Ομίλου ανήλθε σε 482.375,70 χιλ. € το 2003 έναντι 325.187,87 χιλ. € το 2002, σημειώνοντας δηλαδή αύξηση κατά 48,3%. Ο κύκλος εργασιών του ομίλου από συμμετοχές διαμορφώθηκε σε 415.075,61 χιλ. € έναντι 484.027,75 χιλ. € το 2002 παρουσιάζοντας μείωση κατά 14,2%. Η μείωση του κύκλου εργασιών από συμμετοχές οφείλεται στη αποδοχή από την ΑΚΤΩΡ ΑΤΕ των κατασκευαστικών κλάδων των ΕΛΛΗΝΙΚΗ ΤΕΧΝΟΔΟΜΙΚΗ ΑΕ και ΤΕΒ ΑΕ με τις οποίες συνιστούσαν Κοινοπραξίες πριν την απορόφηση των κλάδων και στη συνέχεια τα έργα αυτά αυτόματα μετατράπηκαν σε έργα 100%.

Το σύνολο του κύκλου εργασιών διαμορφώθηκε σε 897.451,31 χιλ. € το 2003 έναντι 809.215,62 χιλ. € το 2002 παρουσιάζοντας αύξηση κατά 10,9%.

Μικτά Κέρδη – Μικτό Περιθώριο

Το μικτό κέρδος από τον αμιγή κύκλο εργασιών του Ομίλου υπερδιπλασιάστηκε και ανήλθε σε 96.725,41 χιλ. € το 2003 έναντι 40.074,83 χιλ. € το 2002. Η αύξηση αυτή οφείλεται στους ίδιους λόγους για τους οποίους παρατηρείται σημαντική αύξηση στον κύκλο εργασιών από έργα 100% όπως αναλύεται ανωτέρω. Το ποσοστό του μικτού κέρδους επί του αμιγούς κύκλου εργασιών παρουσίασε σημαντική αύξηση από 12,3% το 2002 σε 20,1% το 2003. Σημειώνεται ότι στο μικτό κέρδος δεν περιλαμβάνονται οι αποσβέσεις.

Έσοδα Συμμετοχών

Τα έσοδα συμμετοχών, προ φόρων, διαμορφώθηκαν σε 74.553,34 χιλ. € έναντι 98.815,04 χιλ. € το 2002. Στο λογαριασμό αυτό περιλαμβάνονται κυρίως τα έσοδα από τις Κοινοπραξίες στις οποίες συμμετέχουν οι ενοποιούμενες εταιρίες. Το περιθώριο των εσόδων από συμμετοχές ως προς τον κύκλο εργασιών από συμμετοχές παρουσίασε ελαφρά μείωση από 20,4% το 2002 σε 18,0% το 2003.

ΕΣΟΔΑ ΣΥΜΜΕΤΟΧΩΝ 2003	ΠΟΣΟ ΣΕ €
ΕΣΟΔΑ ΣΥΜΜΕΤΟΧΩΝ ΓΙΑ ΕΛΛΗΝΙΚΗ ΤΕΧΝΟΔΟΜΙΚΗ ΤΕΒ	32.700.923,37
ΕΣΟΔΑ ΣΥΜΜΕΤΟΧΩΝ ΓΙΑ ΑΚΤΩΡ ΑΤΕ	72.170.707,83
ΕΣΟΔΑ ΣΥΜΜΕΤΟΧΩΝ ΓΙΑ ΚΑΣΤΩΡ Α.Ε.	68.892,25
ΕΣΟΔΑ ΣΥΜΜΕΤΟΧΩΝ ΓΙΑ ΤΟΜΗ ΑΒΕΤΕ	1.268.474,55
ΕΣΟΔΑ ΣΥΜΜΕΤΟΧΩΝ ΓΙΑ ΤΡΙΓΩΝΟΝ ΑΕΒΤΤΕ	533.139,18
ΕΣΟΔΑ ΣΥΜΜΕΤΟΧΩΝ ΓΙΑ ΗΛΕΚΤΩΡ ΑΕ	270.519,25
<i>ΜΕΙΟΝ: ΜΕΡΙΣΜΑΤΑ ΕΝΟΠΟΙΟΥΜΕΝΩΝ ΕΤΑΙΡΙΩΝ ΧΡΗΣΕΩΣ 2002</i>	32.459.312,00
ΣΥΝΟΛΟ	74.553.344,43

Κέρδη πώλησως συμμετοχών και χρεογράφων

Τα κέρδη πώλησως συμμετοχών και χρεογράφων το 2003 ανήλθαν σε 14.132,50 χιλ. € έναντι 8.247,78 χιλ. € το 2002 και αναλύονται ως ακολούθως:

ΚΕΡΔΗ ΠΩΛΗΣΕΩΝ ΣΥΜΜΕΤΟΧΩΝ ΚΑΙ ΧΡΕΟΓΡΑΦΩΝ 2003 (σε €)					
ΕΛΛΗΝΙΚΗ ΤΕΧΝΟΛΟΜΙΚΗ ΤΕΒ ΑΕ					
Μετοχή	Τεμάχια	Μέση τιμή κτήσεως ανά μετοχή	Συνολική αξία κτήσεως	Έσοδα πώλησης	Κέρδος
ΑΚΤΩΡ Α.Τ.Ε	5.892.410	3,18	18.760.479,20	31.803.994,80	13.043.515,60
ΕΘΝΙΚΗ ΤΡΑΠΕΖΑ ΑΕ	16.940	12,71	215.292,00	346.319,40	131.027,40
ΤΡΑΠΕΖΑ ΠΕΙΡΑΙΩΣ ΑΕ	15.000	6,01	90.150,00	135.979,00	45.829,00
ΕΛΛΗΝΙΚΑ ΠΕΤΡΕΛΑΙΑ ΑΕ	21.250	5,96	126.650,00	144.751,20	18.101,20
ΑΛΦΑ ΕΠΕΝΔΥΣΕΩΝ ΑΕ	99.750	2,18	217.455,00	345.451,60	127.996,60
ΕΘΝΙΚΗ ΑΚΙΝΗΤΩΝ ΑΕ	594.000	2,80	1.663.199,90	3.582.071,00	1.918.871,10
ΠΥΡΡΟΣ ΑΕ	876.324	1,00	876.324,00	1.007.772,60	131.448,60
ΣΥΝΟΛΟ Α			21.949.550,10	37.366.339,60	15.416.789,50
REDS ΑΕ					
ΜΑΝΤΙΝΕΙΑΚΗ ΤΟΥΡΙΣΤΙΚΗ ΑΕ	60.000	1,08 €	64.563,40	69.000,00	4.436,60
ΣΥΝΟΛΟ Β			64.563,40	69.000,00	4.436,60
ΜΕΙΟΝ: ΑΠΑΛΟΙΦΕΣ					1.288.727,50
ΓΕΝΙΚΟ ΣΥΝΟΛΟ Α+Β					14.132.498,60

Αποσβέσεις

Η ανάλυση των ενοποιημένων αποσβέσεων για τις χρήσεις 2001-2003 στα ποσά που απορροφώνται στο κόστος εκτέλεσης έργων και στα έξοδα διοικητικής λειτουργίας και διάθεσης παρουσιάζεται στον ακόλουθο πίνακα:

ΚΑΤΑΝΟΜΗ ΑΠΟΣΒΕΣΕΩΝ ΟΜΙΛΟΥ 2001-2003* σε €			
	2001	2002	2003
Κόστος Έργων	11.230.760,80	12.557.299,58	16.577.628,00
Έξοδα διοικητικής λειτουργίας	2.720.469,22	5.992.823,55	4.454.567,54
Έξοδα λειτουργίας διάθεσης	0,00	59.900,98	0,00
ΣΥΝΟΛΟ	13.951.230,02	18.610.024,11	21.032.195,54

*Ενσωματωμένων στο λειτουργικό κόστος

Κέρδη προ Φόρων

Τα ενοποιημένα κέρδη προ φόρων του 2003 αυξήθηκαν κατά 19,6% σε σύγκριση με τα αντίστοιχα κέρδη του 2002 και ανήλθαν σε 133.209,00 χιλ. € έναντι 111.368,70. Το ποσοστό των ενοποιημένων κερδών προ φόρων επί του συνολικού κύκλου εργασιών αυξήθηκε από 13,8% το 2002 σε 14,8% το 2003.

8.8.2. Ενοποιημένοι Ισολογισμοί

Στον πίνακα που ακολουθεί παρουσιάζονται τα ενοποιημένα στοιχεία ισολογισμού για τις χρήσεις 2001-2003.

	(σε χιλ. €)		
	2001	2002	2003
ΕΝΕΡΓΗΤΙΚΟ			
Αναπ/στα Εξοδα Εγκατάστασης	4.337,83	7.832,03	5.060,11
Αναπόσβεστες Ασώματες Ακινήτοποιήσεις	0,00	14.055,56	10.594,12
Ενσώματες Ακινήτοποιήσεις	111.521,84	200.742,03	333.310,63
Μείον: Συσσωρευμένες Αποσβέσεις	44.562,80	64.098,58	78.913,71
Αναπόσβεστες Ενσώματες Ακινήτοποιήσεις	66.959,05	136.643,45	254.396,92
Συμμετοχές σε συνδεδεμένες επιχειρήσεις	53.284,40	473,78	20.655,12
Συμμετοχές σε λοιπές επιχειρήσεις	153.300,44	208.102,48	178.854,89
Μείον: Προβλέψεις για υποτιμήσεις	14.257,35	32.746,41	29.179,97
Μακροπρόθεσμες απαιτήσεις	132,74	298,47	311,59
Σύνολο συμμετοχών και λοιπών μακροπρόθεσμων απαιτήσεων	192.460,23	176.128,32	170.641,63
ΣΥΝΟΛΟ ΠΑΓΙΟΥ ΕΝΕΡΓΗΤΙΚΟ	259.419,28	326.827,32	435.632,67
Αποθέματα	4.256,35	18.652,36	43.760,79
Πελάτες - Γραμμάτια Εισπρακτέα	81.260,53	96.398,30	143.561,80
Απαιτήσεις κατά συνδεδεμένων επιχειρήσεων & Κοινοπραξιών	62.806,74	63.699,62	88.242,30
Λοιπές Απαιτήσεις	23.956,77	39.557,00	61.025,02
Χρεόγραφα	29.699,70	4.217,19	5.383,34
Διαθέσιμα	130.488,10	110.546,03	146.450,18
ΣΥΝΟΛΟ ΚΥΚΛΟΦΟΡΟΥΝΤΟΣ ΕΝΕΡΓΗΤΙΚΟΥ	332.468,20	333.070,49	488.423,42
Μεταβατικοί λογαριασμοί ενεργητικού	4.281,38	2.780,88	3.894,67
ΣΥΝΟΛΟ ΕΝΕΡΓΗΤΙΚΟΥ	600.506,69	670.510,73	933.010,87
Λογαριασμοί Τάξεως	458.125,72	599.263,12	619.760,08
ΠΑΘΗΤΙΚΟ			
Μετοχικό Κεφάλαιο	62.000,00	75.962,99	75.988,61
Διαφορά από Έκδοση Μετοχών υπέρ το άρτιο	323.727,07	302.061,06	302.061,06
Διαφορές αναπροσαρμογής	131,64	341,93	67.463,63
Αποθεματικά Κεφάλαια & Κέρδη εις Νέον	85.175,21	134.672,93	169.400,37
Διαφορά ενοποίησης χρεωστική	-171.448,93	-155.675,70	-149.164,94
Δικαιώματα μειοψηφίας στα ίδια κεφάλαια	151.961,45	85.820,77	142.144,39
ΣΥΝΟΛΟ ΙΔΙΩΝ ΚΕΦΑΛΑΙΩΝ	451.546,44	443.183,98	607.893,11
ΠΡΟΒΛΕΨΕΙΣ	73,98	1.703,17	596,57
ΜΑΚΡΟΠΡΟΘΕΣΜΕΣ ΥΠΟΧΡΕΩΣΕΙΣ			
Μακροπρόθεσμες Τραπεζικές Υποχρεώσεις	0,00	19.800,00	19.800,00
Λοιπές Μακροπρόθεσμες Υποχρεώσεις	0,00	494,05	560,38
ΒΡΑΧΥΠΡΟΘΕΣΜΕΣ ΥΠΟΧΡΕΩΣΕΙΣ			
Προμηθευτές - Γραμμάτια Πληρωτέα	27.240,33	37.377,22	60.660,86
Τράπεζες	1.022,45	11.379,52	31.574,26
Φόροι - Τέλη - Ασφαλιστικά Ταμεία	24.967,42	33.160,64	38.545,26
Υποχρεώσεις προς Κοινοπραξίες	21.243,35	45.457,92	43.329,94
Μερίσματα Πληρωτέα	21.392,32	26.172,05	42.186,42
Λοιπές Υποχρεώσεις	43.887,19	43.515,79	65.875,55

ΣΥΝΟΛΟ ΒΡΑΧ/ΣΜΩΝ ΥΠΟΧΡΕΩΣΕΩΝ	139.753,05	197.063,14	282.172,28
ΣΥΝΟΛΟ ΥΠΟΧΡΕΩΣΕΩΝ	139.753,05	217.357,19	302.532,66
Μεταβατικοί λογαριασμοί παθητικού	9.133,22	8.266,38	21.988,53
ΣΥΝΟΛΟ ΠΑΘΗΤΙΚΟΥ	600.506,69	670.510,73	933.010,87
Λογαριασμοί Τάξεως	458.125,72	599.263,12	619.760,08

Ενσώματες Ακίνητοποιήσεις

Οι ενσώματες ακίνητοποιήσεις του ομίλου σε αξία κτήσης παρουσίασαν σημαντική αύξηση και ανήλθαν σε 333.310,63 χιλ. € το 2003 έναντι 200.742,03 χιλ. € το 2002. Η αναπόσβεστη αξία των ενσώματων ακίνητοποιήσεων του ομίλου διαμορφώθηκε σε 254.396,92 χιλ. €. Στον παρακάτω πίνακα παρουσιάζονται αναλυτικά οι ενσώματες ακίνητοποιήσεις του ομίλου όπως διαμορφώθηκαν στις 31.12.2003:

ΕΝΣΩΜΑΤΕΣ ΑΚΙΝΗΤΟΠΟΙΗΣΕΙΣ ΟΜΙΛΟΥ 31.12.2003			
(σε €)	Αξία κτήσης	Αποσβέσεις	Αναπόσβεστη αξία
Γήπεδα - οικόπεδα	135.057.303,26	0,00	135.057.303,26
Ορυχεία - Μεταλλεία - Λατομεία - Αγροί	10.543.502,23	138.814,89	10.404.687,34
Κτίρια και Τεχνικά Έργα	63.710.006,30	7.656.611,62	56.053.394,68
Μηχανήματα - τεχνικές εγκαταστάσεις & λοιπός μηχανολογικός εξοπλισμός	86.639.275,26	46.740.913,68	39.898.361,58
Μεταφορικά μέσα	22.135.832,25	17.996.658,56	4.139.173,69
Επιπλα και λοιπός εξοπλισμός	7.573.137,66	6.380.713,52	1.192.424,14
Ακίνητοποιήσεις υπό εκτέλεση και προκαταβολές	7.651.576,72	0,00	7.651.576,72
Σύνολο ακίνητοποιήσεων	333.310.633,68	78.913.712,27	254.396.921,41

Συμμετοχές σε συνδεδεμένες και λοιπές επιχειρήσεις

Οι συμμετοχές σε συνδεδεμένες και λοιπές επιχειρήσεις της του Ομίλου την 31.12.2003 ανήλθαν σε 199.510,01 χιλ. € έναντι 208.576,26 χιλ. € την 31.12.2002. Σημειώνεται ότι ο όμιλος έχει διενεργήσει προβλέψεις για υποτιμήσεις συμμετοχών ύψους 29.179,97 χιλ. €. Παρακάτω παρατίθενται οι συμμετοχές του Ομίλου την 31.12.2003 σε αξίες κτήσεως.

ΣΥΜΜΕΤΟΧΕΣ ΕΝΟΠΟΙΗΜΕΝΟΥ ΙΣΟΛΟΓΙΣΜΟΥ ΕΛΛΗΝΙΚΗ ΤΕΧΝΟΔΟΜΙΚΗ ΤΕΒ 31.12.2003 (σε €)						
		Συνολικός αριθμός μετοχών εταιρείας συμμετοχής	Αρ. μετοχών που κατέχει η εταιρεία	Ονομαστική αξία μετοχής	% συμμετοχής	Αξία κτήσης
	ΣΥΜΜΕΤΟΧΕΣ ΕΛΛΗΝΙΚΗ ΤΕΧΝΟΔΟΜΙΚΗ ΤΕΒ					
1	ΑΣΤΙΚΕΣ ΑΝΑΠΤΥΞΕΙΣ ΑΕ	780.000	780.000	0,35	100,00%	1.201.983,85
2	ΕΛΛΗΝΙΚΗ ΤΕΧΝΟΔΟΜΙΚΗ ΣΥΜΒ.ΜΗΧΑΝΙΚΟΙ ΟΕ	1.000.000	875.000	-	87,50%	2.567,87
3	Γ.Ε.Φ.Υ.Ρ.Α. Α.Ε	21.740.000	3.365.352	3,00	15,48%	10.096.056,03
4	ΠΕΙΡΑ ΑΕ	123.770	61.885	4,40	50,00%	1.223.312,86
5	HELINVEST CONSTRUCTION LTD	226.250	113.125	1 CYP	50,00%	175.348,50
6	ΤΕΧΝΟΛΙΤ ΑΕ	42.000	14.000	1.000 δρχ.	33,33%	41.085,84
7	ΑΤΤΙΚΗ ΟΔΟΣ ΑΕ	2.366.400	476.625	73,40	20,14%	37.720.657,49
8	ΤΕΧΝΟΒΑΞ ΑΕ	35.768	9.360	88,04	26,17%	824.064,57
9	ΙΝΤΕΡΤΑΣΚ ΑΤΕ	108.000	46.440	3,00	43,00%	122.342,40
10	ΕΛΛΗΝΙΚΗ ΕΝΕΡΓΕΙΑ & ΑΝΑΠΤΥΞΗ ΑΕ	100.500	33.500	29,35	33,33%	983.225,00
11	ΑΤΤΙΚΑ ΔΙΟΔΙΑ ΑΕ	2.140.805	431.386	0,30	20,15%	108.969,15
12	ΕΘΝΙΚΗ ΑΞΙΟΠ.ΑΚΙΝ.& ΕΚΜ/ΣΕΩΣ ΓΕΝ.	98.172.000	4.860.000	0,50	4,95%	42.787.967,72
13	ΣΕΑ ΑΤΤΙΚΟΙ ΣΤΑΘΜΟΙ ΑΕ	206.500	134.225	29,35	65,00%	3.939.503,75
14	ΕΛΛΗΝ ΕΝΕΡΓ & ΑΝΑΠΤΥΞΗ-ΑΝΑΝΕΩΣΙΜΕΣ	5.000	10	29,35	0,20%	293,5
15	ΑΙΟΛΙΚΗ ΚΑΝΔΗΛΙΟΥ ΑΕ	80.000	60.000	2,93	75,00%	266.955,25
16	ΑΙΟΛΙΚΗ ΠΑΝΕΙΟΥ ΑΕ	310.000	304.000	2,93	98,06%	890.804,65
17	ΑΙΟΛΙΚΗ ΟΛΥΜΠΙΟΥ ΕΥΒΟΙΑΣ ΑΕ	35.000	18.000	2,93	51,43%	52.824,65
18	ΨΥΓΕΙΑ ΕΥΡΩΠΗΣ ΑΕΕ	1.400.313	7.562	2,93	0,54%	2.934,70
19	ΑΙΟΛΙΚΑ ΠΑΡΚΑ ΕΛΛΑΔΑΣ ΤΡΟΙΖΗΝΙΑ ΑΕ	70.000	37.000	2,93	52,86%	559.194,65
20	ΑΙΟΛΙΚΗ ΠΑΡΝΩΝΟΣ ΑΕ	20.000	17.000	2,93	85,00%	49.889,95
21	ΑΙΟΛΙΚΗ ΖΑΡΑΚΑ ΜΕΤΑΜΟΡΦΩΣΙΣ ΑΕ	45.000	43.000	2,93	95,56%	126.074,65
22	ΕΛΛΗΝΙΚΗ ΤΕΧΝΟΔΟΜΙΚΗ ΕΝΕΡΓΕΙΑΚΗ ΑΕ	20.000	20.000	10,00	100,00%	200.079,95
23	ΑΝΔΡΟΜΑΧΗ ΑΕ	60.000	24.000	20,00	40,00%	480.000,00
24	ΑΤΤΙΚΕΣ ΘΗΛΕΠΙΚΟΙΝΩΝΙΕΣ ΑΕ	12.908.350	2.601.127	0,60	20,15%	1.560.676,20
25	ΑΔΕΥΠ ΑΕ	174.000	55.680	3,00	32,00%	167.040,00
26	ΤΕΤΡΑΠΟΛΙΣ ΑΙΟΛΙΚΑ ΠΑΡΚΑ ΑΕ	5.000	2.090	29,35	41,80%	155.642,00
27	ΤΕΡΠΑΝΔΡΟΣ ΑΙΟΛΙΚΑ ΠΑΡΚΑ ΑΕ	29.000	20.220	29,35	69,72%	854.543,50
28	ΑΙΟΛΙΚΗ ΑΝΤΙΣΣΑΣ ΑΕ	22.000	15.180	29,35	69,00%	664.143,50
29	GLOBAL FUND MANAGEMENT ΑΕΠΕΥ	12.256.080	166.660	3,00	1,36%	499.980,00
30	E-CONSTRUCTION Α.Ε	15.000	5.625	34,00	37,50%	338.792,20
31	ATHENS RESORT CASINO Α.Ε.	23.342.000	7.002.600	3,00	30,00%	33.498.000,00
32	ACR Α.Ε.	20.000	1.000	3,00	5,00%	3.000,00
33	ΑΘΗΝΑΙΚΟΙ ΣΤΑΘΜΟΙΑΥΤΟΚΙΝΗΤΩΝ ΑΕ	150.000	30.000	30,00	20,00%	1.128.000,00
34	ΑΠΕΛΛΑ ΤΕΧΝΙΚΗ ΑΕ	100.000	50.000	3,00	50,00%	150.000,00
35	ΕΤΑΙΡΕΙΑ ΑΕΡΙΟΥ ΠΡΟΑΣΤΙΩΝ Α.Ε	7.000	2.450	100,00	35,00%	245.000,00
36	POLISPARK ΑΕ	20.000	2.400	3,00	12,00%	19.800,00
	ΣΥΜΜΕΤΟΧΕΣ ΑΚΤΩΡ ΑΤΕ					
1	ΕΛΛΗΝΙΚΗ ΤΕΧΝΟΔΟΜΙΚΗ ΤΕΒ Α.Ε.	106.990.128	1.974.030	0,71 €	1,85%	9.514.824,60
2	ΕΛΛΗΝΙΚΑ ΛΑΤΟΜΕΙΑ ΑΕ	836.382	836.382	2,93 €	100,00%	6.722.521,57
3	ΑΤΤΙΚΗ ΟΔΟΣ Α.Ε.	2.366.400	403.910	73,40 €	17,07%	29.869.827,90
4	ΕΛΛΗΝΙΚΗ ΕΝΕΡΓΕΙΑ ΚΑΙ ΑΝΑΠΤΥΞΗ Α.Ε.	100.500	33.500	29,35 €	33,33%	983.225,00
5	ΑΤΤΙΚΑ ΔΙΟΔΙΑ Α.Ε.	2.140.805	365.557	0,30 €	17,08%	109.667,10

6	ΗΛΕΚΤΡΟΝ ΑΒΕΤΕΤΕ	10.000	5.000	2,93 €	50,00%	14.673,51
7	ΧΕΛΙΔΟΝΑ Α.Ε.	8.000	4.000	14,67 €	50,00%	58.694,06
8	ΠΥΡΡΟΣ Α.Ε.	3.640.145	3.640.145	1,00 €	100,00%	3.771.593,60
9	ΑΝΔΡΟΜΑΧΗ Α.Ε.	60.000	36.000	20,00 €	60,00%	720.000,00
10	ΔΗΜΗΤΡΑ Α.Ε.	200.000	101.000	1,00 €	50,50%	101.000,00
11	ΑΤΤΙΚΕΣ ΤΗΛΕΠΙΚΟΙΝΩΝΙΕΣ Α.Ε.	12.908.350	2.204.191	0,60 €	17,08%	1.322.514,52
12	ΑΔΕΥΠ Α.Ε.	174.000	55.680	3,00 €	32,00%	167.040,00
13	S.C. AKTOROM SRL	3.319	3.319	6,03 €	100,00%	150.000,00
14	ΨΥΤΤΑΛΕΙΑ ΝΑΥΤΙΚΗ ΕΤΑΙΡΙΑ	270.000	90.000	3,00 €	33,33%	270.000,00
15	ΓΕΦΥΡΑ ΝΑΥΤΙΚΗ ΕΤΑΙΡΙΑ	10.000	1.548	2,93 €	15,48%	4.535,64
16	INTEGRATION ΕΠΕ ²	2.100	700	29,35 €	33,33%	20.542,92
17	ΕΤΑΙΡΕΙΑ ΑΕΡΙΟΥ ΠΡΟΣΤΙΩΝ ΑΕ	7.000	2.100	100,00 €	30,00%	210.000,00
18	ΣΥΝΔΙΟΚΤΗΣΙΑ ΨΥΤΤΑΛΕΙΑ	-	-	-	33,33%	293.470,29
19	AKTOR OPERATIONS LTD	11.000	11.000	1,00 CYP	100,00%	223.716,36
20	AKTOR CONSTRUCTION INTERNATIONAL LTD	10.000	10.000	1,00 CYP	100,00%	17.282,50
21	ΚΟΙΝΟΠΡΑΞΙΕΣ					989.937,82
	ΣΥΜΜΕΤΟΧΕΣ ΚΑΣΤΩΡ ΑΕ					
1	ΤΕΧΝΟΒΑΞ ΑΕ	35.768	4.119	88,04 €	11,52%	292.860,90
2	ΚΟΙΝΟΠΡΑΞΙΕΣ					30.091,70
	ΣΥΜΜΕΤΟΧΕΣ ΤΟΜΗ ΑΒΕΤΕ					
1	ΕΡΓΟΝ Ε.Ε.	-	-	-	96,00%	96.000,00
2	ΠΑΓΚΡΗΤΙΑ ΣΥΝΕΤΑΙΡΙΣΤΙΚΗ ΤΡΑΠΕΖΑ	-	-	-	-	440,00
3	ΚΟΙΝΟΠΡΑΞΙΕΣ					414.089,42
	ΣΥΜΜΕΤΟΧΕΣ ΤΡΙΓΩΝΟΝ ΑΕΒΤΕ					
1	ΚΟΙΝΟΠΡΑΞΙΕΣ					12.537,78
	ΣΥΜΜΕΤΟΧΕΣ ΗΛΕΚΤΩΡ ΑΕ					
1	ΑΔΕΥΠ Α.Ε.	174.000	62.640	3,00 €	36,00%	167.040,00
2	ΑΕΙΦΟΡΙΚΗ ΔΩΔΕΚΑΝΗΣΟΥ ΑΕ	6.000	3.600	10,00 €	60,00%	36.000,00
3	ΤΟΜΗ ΒΙΟΑΕΡΙΟ ΑΣΤΙΚΗ ΕΤΑΙΡΕΙΑ	-	-	-	-	181.800,00
4	ΥΔΡΟΗΛΕΚΤΡΙΚΗ ΕΠΕ	1.000	500	30,00 €	50,00%	15.000,00
5	ΕΠΙΧΕΙΡΗΣΕΙΣ ΤΟΜΗ EDL ΕΠΕ	600	300	30,00 €	50,00%	9.000,00
6	ΒΕΑΛ ΑΕ	107.600	53.800	29,35 €	50,00%	1.579.030,00
7	ΣΥΝΔΕΣΜΟΣ ΑΝΑΝΕΩΣΙΜΩΝ ΠΗΓΩΝ ΕΝΕΡΓΕΙΑΣ	-	-	-	-	300,00
	ΓΕΝΙΚΟ ΣΥΝΟΛΟ					199.510.011,57

Βραχυπρόθεσμες υποχρεώσεις

Οι βραχυπρόθεσμες υποχρεώσεις του ομίλου την 31.12.2003 ανήλθαν σε 282.172,28 χιλ. € και το μεγαλύτερο μέρος τους αφορά σε υποχρεώσεις σε προμηθευτές, κοινοπραξίες, πιστωτές διάφορους και φόρους – τέλη.

Στον παρακάτω πίνακα παρουσιάζονται οι υποχρεώσεις προς Κ/Ε ανά ενοποιούμενη εταιρεία:

ΥΠΟΧΡΕΩΣΕΙΣ ΠΡΟΣ Κ/Ε ΟΜΙΛΟΥ ΕΛΛΗΝΙΚΗ ΤΕΧΝΟΛΟΜΙΚΗ ΤΕΒ 31.12.2003 (σε €)		
	ΚΟΙΝΟΠΡΑΞΙΑ	ΠΟΣΟ
	ΑΚΤΩΡ ΑΤΕ	
1	Κ/Ε ΑΤΤΙ-ΚΑΤ Α.Τ.Ε. - ΑΚΤΩΡ Α.Ε.	58.112,34
2	Κ/Ε ΑΚΤΩΡ Α.Ε.-ΑΤΕΚ Α.Ε.	1.491,22

3	Κ/ΞΙΑ: ΑΚΤΩΡ Α.Ε. & Κ/Ξ ΑΤΤΙΚΑΤ ΑΒΕΤΕ - ΤΕΧΝΟΔΟΜΗ ΑΦΟΙ Μ. ΤΡΑΥΛΟΥ- ΠΡΟΜΗΘΕΑΣ Α.Τ.Ε.Β.Ε.	664.617,82
4	Κ/Ξ ΑΚΤΩΡ Α.Ε. - Κ/ΞΙΑ ΠΕΤΡΗΣ ΤΡΙΝΙΚΟ	108,70
5	Κ/Ξ ΑΤΤΙΚΑΤ Α.Τ.Ε. - ΑΚΤΩΡ Α.Ε.	2.355.519,42
6	Κ/Ξ ΑΚΤΩΡ Α.Ε. - ΑΤΤΙΚΑΤ Α.Τ.Ε. ΕΡΓΟ ΚΟΥΜΑΡΙΑ - ΑΓ. ΑΝΑΣΤΑΣΙΑ	234.286,82
7	Κ/Ξ ΕΡΓΟΥ ΛΙΤΟΧΩΡΟ - ΔΙΟΝ: ΑΤΤΙΚΑΤ Α.Τ.Ε. - ΑΚΤΩΡ Α.Ε.	741.003,96
8	Κ/Ξ ΑΚΤΩΡ Α.Ε. - ΒΙΟΤΕΡ Α.Ε. - ΚΟΜΒΟΣ ΕΛΛΑΣ Α.Ε.	771,96
9	Κ/Ξ ΘΕΜΕΛΙΟΔΟΜΗ Α.Ε.-ΑΚΤΩΡ Α.Τ.Ε.	1.512.253,45
10	Κ/Ξ: Κ/Ξ ΟΔΩΝ & ΟΔΟΣΤΡΩΜΑΤΩΝ Α.Ε - ΙΡΙΣ Α.Ε - ΟΜΑΣ ΑΤΕ & ΑΚΤΩΡ ΑΤΕ & ΑΛΤΕ ΑΤΕ	294.727,42
11	Κ/Ξ ΑΚΤΩΡ Α.Τ.Ε.-J&P ΑΒΑΞ Α.Ε. -ΕΤΕΘ Α.Ε.	64.258,98
12	ΚΟΙΝΟΠΡΑΞΙΑ: ΑΚΤΩΡ ΑΤΕ-ΑΒΑΞ ΑΕ ΟΛΟΚΛΗΡΩΣΗ ΜΕΓΑΡΟΥ ΜΟΥΣΙΚΗΣ Β ΦΑΣΗ	309.587,39
13	Κ/Ξ ΒΟΡ. ΜΕΤΩΠΟΥ ΕΡΓΟ ΠΑΡΑΚ. ΑΡΤΑΣ-ΦΙΛΙΠΠΙΑΔΑΣ	325,32
14	Κ/Ξ ΟΛΥΜΠΙΑΚΟ ΧΩΡΙΟΥ (ΔΙΑΓΩΝΙΖΟΜΕΝΗ)	224,22
15	Κ/ΞΙΑ : "Κ/Ξ ΑΚΤΩΡ ΑΤΕ - ΤΕΡΝΑ Α.Ε. - ΒΙΟΤΕΡ Α.Ε." ΤΕΡΝΑ ΑΕ-ΒΙΟΤΕΡ ΑΕ-ΑΚΤΩΡ ΑΤΕ Κ/Ξ ΦΡΑΓΜΑΤΟΣ ΠΕΝΤΑΛΟΦΟΥ	1.665.910,14
16	Κ/Ξ ΑΚΤΩΡ ΑΤΕ - ΘΕΜΕΛΙΟΔΟΜΗ ΑΕ - ΠΑΝΤΕΧΝΙΚΗ ΑΕ - ΕΥΚΛΕΙΔΗΣ ΑΕ	1.954.989,98
17	Κ/ΞΙΑ : "ΑΚΤΩΡ Α.Τ.Ε.- J&P ΑΒΑΞ Α.Ε.-ΕΤΕΘ Α.Ε. - ΣΗΡΑΓΓΑ ΡΑΨΟΜΜΑΤΗ"	465.833,97
18	Κ/Ξ : " ΑΒΑΞ Α.Ε, ΑΚΤΩΡ ΑΤΕ, ΑΛΤΕ ΑΤΕ, ΑΤΤΙΚΑΤ ΑΤΕ, ΕΛΛΗΝΙΚΗ ΤΕΧΝΟΔΟΜΙΚΗ ΑΤΕ, ΕΤΕΘ Α.Ε, Κ.Ι. ΣΑΡΑΝΤΟΠΟΥΛΟΣ Α.Ε, ΠΑΝΤΕΧΝΙΚΗ Α.Ε, J & P (ΕΛΛΑΣ) ΑΤΕ, ΤΕΒ Α.Ε, ΤΕΓΚ Α.Ε " Κ/Ξ ΤΩΝ ΕΤΑΙΡΕΙΩΝ ΤΗΣ ΑΤΤΙΚΗΣ ΟΔΟΥ	176.362,66
19	Κ/Ξ ΑΚΤΩΡ ΑΤΕ - ΠΑΝΤΕΧΝΙΚΗ ΑΕ - ΠΡΟΜΗΘΕΑΣ ΑΤΕΒΕ	2.320.319,27
20	Κ/Ξ : "Κ/Ξ ΑΚΤΩΡ ΑΤΕ-ΜΗΧΑΝΙΚΗ ΑΕ-ΤΕΧΝΙΚΗ ΟΛΥΜΠΙΑΚΗ ΑΕ-Ι.Γ. ΚΟΡΟΝΤΖΗΣ Α.Ε."ΑΚΤΩΡ-ΜΗΧΑΝΙΚΗ-ΤΕΧΝΙΚΗ ΟΛΥΜΠΙΑΚΗ-ΑΕΓΕΚ-ΕΛΤΕΡ	162.417,68
21	Κ/Ξ "Κ/Ξ ΑΕΓΕΚ-ΑΚΤΩΡ-ΣΕΛΙ" J&P - ΑΒΑΞ	3.200.000,00
22	Κ/Ξ ΑΚΤΩΡ ΑΤΕ - ΑΛΤΕ ΑΤΕ - ΓΕΚΑΤ (ΟΛΥΜΠ. ΧΩΡΙΟ)	391.000,00
23	Κ/Ξ ΑΚΤΩΡ ΑΤΕ - ΤΕΡΝΑ ΑΕ ΒΙΟΤΕΡ	1.202,29
24	Κ/Ξ ΑΚΤΩΡ ΑΤΕ - IMPREGILO SpA	2.838.840,26
25	Κ/Ξ ΑΚΤΩΡ ΑΤΕ - ΘΕΜΕΛΙΟΔΟΜΗ ΑΕ - ΕΜΠΕΔΟΣ ΑΕ	224.323,18
26	Κ/Ξ ΑΚΤΩΡ ΑΤΕ - ΠΑΝΤΕΧΝΙΚΗ ΑΕ - J&P ΑΒΑΞ ΑΕ	2.064.466,31
27	Κ/Ξ ΑΚΤΩΡ ΑΤΕ - ΠΑΝΤΕΧΝΙΚΗ ΑΕ - J&P ΑΒΑΞ ΑΕ	633.949,60
28	Κ/Ξ ΑΚΤΩΡ Α.Ε. - ΑΤΤΙΚΑΤ Α.Τ.Ε.	2.200.285,33
29	Κ/Ξ ΑΤΤΙΚΟΥ ΑΓΩΓΟΥ ΚΑΥΣΙΜΩΝ	13.485,58
30	Κ/Ξ ΑΚΤΩΡ ΑΤΕ - ΠΑΝΤΕΧΝΙΚΗ ΑΕ - ΑΤΤΙΚΑΤ ΑΤΕ - ΕΤΕΘ ΑΕ	109.481,76
31	Κ/Ξ ΑΚΤΩΡ ΑΤΕ - ΤΡΙΓΩΝΟΝ ΑΕΒΤΤΕ	107.032,70
32	Κ/ΞΙΑ ΤΕΡΝΑ ΑΕ-ΑΚΤΩΡ ΑΤΕ-J&P-ΑΒΑΞ ΑΕ ΟΛΟΚΛΗΡΩΣΗ ΜΕΓΑΡΟΥ ΜΟΥΣΙΚΗΣ Β'ΦΑΣΗ ΗΛΕΚΤΡΟΜΗΧΑΝΟΛΟΓΙΚΑ	277.056,45
33	Κ/ΞΙΑ ΕΚΤΕΡ Α.Ε -ΑΚΤΩΡ ΑΤΕ.- ΤΕΡΝΑ Α.Ε. (Ι.Τ.Υ. ΠΑΤΡΩΝ)	67.165,16
34	Κ/ΞΙΑ ΓΕΦΥΡΑ	1.574.987,17
35	Κ/ΞΙΑ ΑΚΤΩΡ ΑΤΕ - J & P -ΑΒΑΞ ΑΕ	1.016.162,35
36	Κ/ΞΙΑ ΕΡΓΟΥ ΓΙΑΝΝΟΥΛΗΣ-J&P - ΑΒΑΞ ΑΕ-ΑΚΤΩΡ ΑΤΕ- ΓΕΡΑΡΧΑΚΗΣ Ν. - ΚΟΥΒΑΡΑΣ Κ.	2.735,98

37	Κ/ΞΙΑ ΚΑΤΑΣΚΕΥΗΣ ΞΕΝΟΔΟΧΕΙΟΥ ΗΥΑΤΤ - ΑΚΤΩΡ Α.Τ.Ε. - ΤΕΟΔΟΜΗ ΑΚΤΕ	288.124,90
38	Κ/ΞΙΑ ΕΛΛΗΝΙΚΗ ΤΕΧΝΟΔΟΜΙΚΗ Α.Ε. - ΕΛΛΗΝΙΚΑ ΤΕΧΝΙΚΑ ΕΡΓΑ Α.Ε.	2.454,45
39	Κ/ΞΙΑ ΑΚΤΩΡ ΑΤΕ - ΠΡΟΟΔΕΥΤΙΚΗ Α.Τ.Ε	1.675,43
40	Κ/ΞΙΑ ΤΕΡΝΑ ΑΕ-ΑΚΤΩΡ ΑΤΕ-J&P-ΑΒΑΞ ΑΕ ΟΛΟΚΛΗΡΩΣΗ ΜΕΓΑΡΟΥ ΜΟΥΣΙΚΗΣ Β'ΦΑΣΗ ΟΙΚΟΔΟΜΙΚΑ	4.971.563,36
41	Κ/ΞΙΑ ΥΠΟΥΡΓΕΙΟΥ ΜΕΤΑΦΟΡΩΝ ΚΑΙ ΕΠΙΚΟΙΝΩΝΙΩΝ	227.648,01
42	Κ/ΞΙΑ J & P (ΕΛΛΑΣ) ΑΤΕ - ΕΛΛΗΝΙΚΗ ΤΕΧΝΟΔΟΜΙΚΗ Α.Ε. (ΕΡΓΑ ΥΠΟΔΟΜΗΣ ΣΕΑ)	383.475,81
43	Κ/ΞΙΑ ΚΑΤΑΣΚΕΥΗΣ ΝΟΣΟΚΟΜΕΙΟΥ ΡΟΔΟΥ	31.297,80
44	Κ/ΞΙΑ ΠΡΟΟΔΕΥΤΙΚΗ Α.Τ.Ε. - ΤΕΒ Α.Ε. - ΓΕΚΑΤ Α.Τ.Ε.	200,79
45	Κ/Ξ ΑΚΤΩΡ ΑΤΕ - ΕΜΠΕΔΟΣ ΑΕ	20.746,85
46	Κ/ΞΙΑ ΤΕΒ Α.Ε. - ΘΕΜΕΛΙΟΔΟΜΗ Α.Ε. - ΠΑΝΤΕΧΝΙΚΗ Α.Ε.	833.521,70
47	Κ/ΞΙΑ ΠΑΝΤΕΧΝΙΚΗ Α.Ε. - ΤΕΒ Α.Ε. - ΘΕΜΕΛΙΟΔΟΜΗ Α.Ε. (ΚΟΜΒΟΣ ΣΕΛΛΩΝ)	15.836,69
48	Κ/ΞΙΑ ΤΕΒ Α.Ε. - ΘΕΜΕΛΙΟΔΟΜΗ Α.Ε. - ΠΑΝΤΕΧΝΙΚΗ Α.Ε. (ΣΗΡΑΓΓΑ ΔΩΔΩΝΗΣ - Α/Κ ΙΩΑΝΝΙΝΩΝ)	38.779,38
49	Κ/ΞΙΑ ΑΚΤΩΡ ΑΤΕ -(J & P-ΑΒΑΞ ΑΕ) - ΕΜΠΕΔΟΣ ΑΕ - ΕΤΕΘ ΑΕ	72.615,99
50	Κ/ΞΙΑ ΕΡΓΟΥ ΚΗΦΙΣΟΥ: ΑΚΤΩΡ ΑΤΕ - J & P ΑΒΑΞ ΑΕ	262.767,03
51	Κ/ΞΙΑ ΚΑΤΑΣΚΕΥΗΣ ΕΡΓΟΣΤΑΣΙΟΥ ΕΚΟ ΦΙΛΜ ΕΛΛΗΝΙΚΗ ΤΕΧΝΟΔΟΜΙΚΗ Α.Ε. - ΑΚΤΩΡ Α.Τ.Ε.	16.350,27
52	Κ/ΞΙΑ ΤΕΧΝΙΚΗ ΕΤΑΙΡΙΑ ΒΟΛΟΥ ΤΕΒ Α.Ε. - ΕΛΛΗΝΙΚΗ ΤΕΧΝΟΔΟΜΙΚΗ Α.Ε.	54.415,47
53	Κ/ΞΙΑ J&P(ΕΛΛΑΣ) ΑΤΕ ΑΤΕ - ΤΕΒ Α.Ε. - VAMED ENGINEERING GMBH	19.900,20
54	Κ/ΞΙΑ ΑΚΤΩΡ ΑΤΕ - ΝΙΚΟΛΑΟΣ ΤΟΛΗΣ Ε.Δ.Ε.	3.691,34
55	Κ/ΞΙΑ ΑΚΤΩΡ ΑΤΕ. - ΑΧΙΛΛΕΥΣ ΤΕΧΝΙΚΗ ΑΤΕ	38.824,11
56	Κ/ΞΙΑ ΑΚΤΩΡ ΑΤΕ - ΕΜΠΕΔΟΣ ΑΕ - ΝΕΑ ΦΥΛΑΚΗ ΧΑΛΚΙΔΑΣ	18.225,72
57	Κ/ΞΙΑ ΜΗΧΑΝΙΚΗ Α.Ε - Κ. Ι. ΣΑΡΑΝΤΟΠΟΥΛΟΣ Α.Ε. - ΠΑΝΤΕΧΝΙΚΗ Α.Ε. - ΤΕΒ Α.Ε. - ΤΕΓΚ Α.Ε.	13.191,88
58	Κ/ΞΙΑ ΤΕΒ - ΠΡΟΟΔΕΥΤΙΚΗ - ΘΕΜΕΛΙΟΔΟΜΗ - ΠΑΝΤΕΧΝΙΚΗ (ΠΑΡΑΚΑΜΨΗ ΛΑΡΙΣΑΣ)	101.901,52
59	Κ/ΞΙΑ ΕΡΓΟΥ ΜΕΤΡΟ ΑΘΗΝΩΝ - ΕΛΛΗΝΙΚΗ ΤΕΧΝΟΔΟΜΙΚΗ Α.Ε. - ΑΒΑΞ Α.Ε.	10.764,99
60	Κ/ΞΙΑ ΕΡΓΟΥ ΟΛΥΜΠΙΑΚΟΥ ΠΟΔΗΛΑΤΟΔΡΟΜΙΟΥ - ΕΜΠΕΔΟΣ ΑΕ - ΑΚΤΩΡ ΑΤΕ	1.089,02
61	Κ/ΞΙΑ ΕΛΛΗΝΙΚΗ ΤΕΧΝΟΔΟΜΙΚΗ Α.Ε. - ΑΤΕ ΓΝΩΜΩΝ - IMEC GmbH (ΑΝΑΔΟΧΟΣ)	30.220,86
62	ΚΞ ΕΡΓΟΥ ΓΕΦΥΡΑΣ ΟΛΠ/03	11.020,79
63	ΚΞ ΕΡΓΟΥ ΝΕΑΠΟΛΗΣ /03	6.620,96
64	ΚΞ ΑΚΤΩΡ ΑΤΕ - J&P - ΑΒΑΞ ΑΕ	611.432,61
65	Κ/ΞΙΑ ΑΤΤΙΚΗ ΟΔΟΣ-ΚΑΤ.ΟΔΟΥ ΕΛΕΥΣΙΝΟΣ-ΣΠΑΤΩΝ	3.411.261,92
66	Κ/ΞΙΑ ΚΑΤΑΣΚΕΥΗΣ ΠΡΟΣΟΨΕΩΝ ΑΕΡΟΔΡΟΜΙΟΥ ΣΠΑΤΩΝ ΕΛΛ.ΤΕΧΝ.ΑΕ ΑΚΤΩΡ ΑΕ	774,15
67	Κ/ΞΙΑ ΕΛΛΗΝ.ΤΕΧΝ.ΑΕ ΘΕΜΕΛΙΟΔΟΜΗ ΑΕ ΑΤΕ ΓΝΩΜΩΝ-ΕΓΝΑΤΙΑ ΟΔΟΣ	697.694,54
68	Κ/ΞΙΑ ΠΟΣΕΙΔΩΝ	29.347,03
69	Κ/Ξ ΕΛΛΗΝΙΚΗ ΤΕΧΝΟΔΟΜΙΚΗ ΑΕ-ΘΕΜΕΛΙΟΔΟΜΗ ΑΕ-ΠΑΝΤΕΧΝΙΚΗ ΑΕ-ΕΤΑΝΕ ΕΥΚΛΕΙΔ	52.517,18
70	Κ/ΞΙΑ ΑΚΤΩΡ-ΕΛΛ.ΤΕΧΝΟΔΟΜΙΚΗ-ΑΕΓΕΚ-ΜΕΤΩΝ-ΓΕΚ-Κ/ΞΙΑ ΟΛΥΜΠΙΑΚΟΥ ΧΩΡΙΟΥ	224,22
71	Κ/ΞΙΑ ΠΑΡΝΩΝ Α.Ε. - ΤΕΒ Α.Ε.	2.588,51
72	Κ/ΞΙΑ «Κ/Ξ ΠΑΡΝΩΝ ΑΕ-ΑΚΤΩΡ ΑΤΕ»-ΠΑΡΝΩΝ ΑΕ-ΑΚΤΩΡ ΑΤΕ	163.283,56

73	Κ/Ε ΑΚΤΩΡ ΑΤΕ-ΤΕΡΝΑ ΑΕ-ΒΙΟΤΕΡ ΑΕ	174.894,24
74	Κ/ΕΙΑ ΤΕΒ ΑΕ-ΤΕΡΝΑ ΑΕ-ΒΙΟΤΕΡ ΑΕ	3.643,63
75	Κ/ΕΙΑ ΕΛΛ.ΤΕΧΝ.ΑΕ-ΑΚΤΩΡ ΑΤΕ-ΤΕΒ ΑΕ	6.708,53
76	Κ/ΕΙΑ ΕΤΑΙΡΙΩΝ ΑΤΤΙΚΗΣ ΟΔΟΥ ΓΙΑ ΣΥΜΠΑΡΑΜΑΡΤΟΥΝΤΑ ΕΡΓΑ ΜΕΤΡΟ	150.281,40
77	Κ/ΕΙΑ ΜΗΧΑΝΙΚΗ-ΣΑΡΑΝΤΟΠΟΥΛΟΣ-ΠΙΑΝΤΕΧΝΙΚΗ	31.899,62
78	Κ/Ε ΑΚΤΩΡ ΑΤΕ ΑΛΤΕ ΑΤΕ	1.249.280,46
	ΣΥΝΟΛΟ ΑΚΤΩΡ ΑΤΕ	41.768.053,76
	ΚΑΣΤΩΡ ΑΕ	
1	Κ/Ε ΚΑΣΤΩΡ-ΠΑΡΝΩΝ	327.370,49
	ΣΥΝΟΛΟ ΚΑΣΤΩΡ ΑΕ	327.370,49
	ΤΟΜΗ ΑΒΕΤΕ	
1	Κ/Ε ΤΟΜΗ - ΤΣΟΥΠΡΟΣ ΕΡΓΑ ΣΤΑΔΙΟΥ	10.626,38
2	Κ/Ε ΤΟΜΗ ΑΤΕ - ΑΦΟΙ ΜΕΣΟΧΩΡΙΤΗ	625.408,61
3	Κ/Ε ΤΟΜΗ ΑΤΕ - ΜΑΡΑΓΚΑΚΗΣ (ΝΕΑ)	1.174,43
4	Κ/Ε ΕΡΓΟΤΕΜ ΑΤΕΒΕ - ΤΟΜΗ ΑΤΕ (ΜΕΓΑΛΟΠΟΛΗ)	153.325,98
5	Κ/Ε ANSALDO - ΕΜΠΕΔΟΣ - ΤΟΜΗ	4,50
6	Κ/Ε ΤΣΑΜΠΡΑΣ ΤΟΜΗ ΑΤΕ (ΔΙΜΝΗ)	90,00
7	Κ/Ε ΙΛΙΣΟΣ - ΕΡΕΤΒΟ - ΤΟΜΗ - ΟΜΗΡΟΣ	65.429,19
	ΣΥΝΟΛΟ ΤΟΜΗ ΑΒΕΤΕ	856.059,09
	ΤΡΙΓΩΝΟΝ ΑΕΒΤΤΕ	
1	Κ/Ε ΠΑΡΑΚΑΜΨΗΣ ΔΙΥΛΙΣΤΗΡΙΩΝ	89.185,82
2	Κ/Ε ΤΡΙΓΩΝΟΝ-ΟΙΚΟΔΟΜΙΚΗ-ΕΡΟΔΥΝΑΜΙΚΗ-ΦΩΚΙΚΗ (ΠΑΡΑΚΑΜΨΗ ΠΑΤΡΑΣ)	116.205,03
3	Κ/Ε ΒΙΟΤΕΡ - ΤΡΙΓΩΝΟΝ ΑΕΒΤΤΕ (ΑΝΥΔΡΟ)	1.432,37
4	Κ/Ε ΕΥΚΛΕΙΔΗΣ ΑΤΕ - ΤΡΙΓΩΝΟΝ ΑΕΒΤΤΕ	15,99
5	Κ/Ε ΑΚΤΩΡ ΑΤΕ - ΤΡΙΓΩΝΟΝ ΑΕΒΤΤΕ (ΠΡΕΒΕΖΑ)	107.032,71
	ΣΥΝΟΛΟ ΤΡΙΓΩΝΟΝ ΑΕΒΤΤΕ	313.871,92
	ΓΕΝΙΚΟ ΣΥΝΟΛΟ	43.265.355,26

9 ΣΥΝΔΕΔΕΜΕΝΕΣ ΕΤΑΙΡΙΕΣ

ΔΙΑΓΡΑΜΜΑ ΟΜΙΛΟΥ ΕΛΛΗΝΙΚΗ ΤΕΧΝΟΛΟΜΙΚΗ ΤΕΒ – ΑΚΤΩΡ

9.1 Θυγατρικές Εταιρίες

Οι θυγατρικές εταιρίες στις οποίες συμμετέχει η ΕΛΛΗΝΙΚΗ ΤΕΧΝΟΔΟΜΙΚΗ ΤΕΒ με ποσοστό ίσο ή μεγαλύτερο του 50% είναι:

9.1.1 ΕΛΛΗΝΙΚΗ ΤΕΧΝΟΔΟΜΙΚΗ - ΣΥΜΒΟΥΛΟΙ ΜΗΧΑΝΙΚΟΙ Ο.Ε.

Ιδρύθηκε το 1984 με έδρα την Αθήνα. Σκοπός της εταιρείας σύμφωνα με το άρθρο 2 του Καταστατικού της είναι: Παροχή Υπηρεσιών Τεχνικού Συμβούλου για πάσης φύσης Μελέτες και Κατασκευές Τεχνικών έργων πάσης φύσης και κατηγορίας, η με αμοιβή Παροχή Υπηρεσιών στον τομέα της έρευνας και ανάπτυξης γης, η με αμοιβή παροχή υπηρεσιών σχετικά με την εν γένει επικοινωνιακή προβολή τρίτων, η με αμοιβή παροχή υπηρεσιών οικονομολογικού και οικονομοτεχνικού περιεχομένου, η παροχή υπηρεσιών Συμβούλου Επιχειρήσεων σε θέματα οργάνωσης – διοίκησης επιχειρήσεων, η παροχή υπηρεσιών σε θέματα τεχνολογίας, εξοπλισμού και τεχνολογικών μεθόδων καθώς και η με αμοιβή παροχή υπηρεσιών προγραμματισμού, μηχανοργάνωσης και μηχανογράφησης.

Διαχειριστές και εκπρόσωποι της εταιρείας ορίστηκαν οι: 1) Άλκηστη Τρίχα Αθανασούλη και 2) Δημήτριος Καλλιτσάντης του Παρίση οι οποίοι δύνανται ο καθένας χωριστά να ενεργούν για λογαριασμό της εταιρείας κάθε πράξη Διαχείρισης. Η θητεία τους λήγει με τη λήξη της εταιρείας στις 16.12.2020.

Η αναλυτική σύνθεση της εταιρείας παρουσιάζεται στον ακόλουθο πίνακα:

Εταίρος	%
ΕΛΛΗΝΙΚΗ ΤΕΧΝΟΔΟΜΙΚΗ ΤΕΒ ΑΕ	87,5%
Λουκάς Κυριακόπουλος	2,5%
Γεώργιος Παπαδάκης	2,5%
Γεώργιος Παμπούκης	2,5%
Αναστάσιος Καλλιτσάντης	2,5%
Δημήτριος Καλλιτσάντης	2,5%
Σύνολο	100,0%

Συνοπτικά οικονομικά στοιχεία της εταιρείας για τις χρήσεις 2001-2003 παρουσιάζονται στον ακόλουθο πίνακα:

(σε χιλ. €)	2001	2002	2003
Αναπόσβεστα Ενσώματα Πάγια	0,97	0,57	0,00
Κυκλοφορούν Ενεργητικό	1.231,17	498,76	162,01
Σύνολο Ενεργητικού	1.233,06	499,32	162,01
Μετοχικό Κεφάλαιο	2,93	2,93	2,93
Σύνολο Ιδίων Κεφαλαίων	2,93	2,93	2,93
Προβλέψεις	0,00	0,00	0,00
Βραχυπρόθεσμες Υποχρεώσεις	1.230,13	496,39	159,07
Κύκλος Εργασιών	1.360,34	596,15	28,04
Μικτό κέρδος	305,89	256,35	28,04
Αποτελέσματα προ φόρων	231,03	214,24	24,94
Αποτελέσματα μετά από φόρους	180,88	157,21	19,37

Σημειώνεται ότι μεταξύ της εταιρείας και της ΕΛΛΗΝΙΚΗ ΤΕΧΝΟΔΟΜΙΚΗ ΤΕΒ Α.Ε. δεν υφίστανται τυχόν συμφωνίες ή συνεργασίες.

9.1.2 ΔΙΕΘΝΗΣ ΑΛΚΗ Α.Ε.

Η “Διεθνής Αλκή Εμπορική, Βιομηχανική, Κατασκευαστική, Οργανωτική και Κτηματική Α.Ε.” ιδρύθηκε το 1996. Σκοπός της εταιρείας σύμφωνα με το άρθρο 3 του καταστατικού της είναι η αγορά ή η μίσθωση γης ή ακινήτων με σκοπό την εμπορική και βιομηχανική ανάπτυξή τους, η ανάληψη κατασκευής κτιρίων και κτιριακών εγκαταστάσεων οποιασδήποτε κατηγορίας, η αγορά ακινήτων στην Ελλάδα ή το εξωτερικό με σκοπό την επ’ αυτών ανέγερση κτιρίων και κτιριακών εγκαταστάσεων, η αντιπροσώπευση οποιασδήποτε επιχείρησης, η παροχή υπηρεσιών τεχνικού συμβούλου σε θέματα οικονομοτεχνικών ή οικονομικών μελετών, παροχή υπηρεσιών σε θέματα κατασκευής τεχνικών έργων και σε θέματα που αφορούν την αξιοποίηση, εκμετάλλευση και διαχείριση ακινήτων.

Η διάρκεια της εταιρείας ορίζεται για 100 χρόνια και έδρα της είναι ο Δήμος Αθηναίων.

Το μετοχικό της κεφάλαιο ανέρχεται σήμερα στο ποσό των 2.534.450,00 € διαιρούμενο σε 865.000 κοινές ανώνυμες μετοχές ονομαστικής αξίας 2,93 € η κάθε μία. Η μετοχική σύνθεση της εταιρείας έχει ως εξής:

Μέτοχοι	Αριθμός μετοχών	Ποσοστό %
ΕΛΛΗΝΙΚΗ ΤΕΧΝΟΔΟΜΙΚΗ ΤΕΒ Α.Ε.	865.000	100,0%
Σύνολο	865.000	100,0%

Το Διοικητικό Συμβούλιο της εταιρείας αποτελείται από τους

1. Αναστάσιος Καλλιτσάντης, Πρόεδρος & Διευθύνων Σύμβουλος
2. Γεώργιος Σωσσίδης, Αντιπρόεδρος
3. Δημήτριος Κούτρας, Μέλος
4. Βασιλική Αναλυτή, Μέλος
5. Θ. Παπαδόπουλος, Μέλος

Το Διοικητικό Συμβούλιο της εταιρείας έχει πενταετή θητεία.

Η εταιρική χρήση λήγει την 31η Δεκεμβρίου κάθε χρόνο.

Συνοπτικά στοιχεία για την εταιρεία παρουσιάζονται στον ακόλουθο πίνακα:

(σε χιλ. €)	2001	2002	2003
Αναπόσβεστα Ενσώματα Πάγια	3.214,70	7.611,47	10.357,41
Κυκλοφορούν Ενεργητικό	139,24	154,05	638,71
Μετοχικό Κεφάλαιο	234,40	234,40	2.534,45
Σύνολο Ιδίων Κεφαλαίων	319,10	331,11	2.217,82
Προβλέψεις	0,00	0,00	0,00
Μακροπρόθεσμες Υποχρεώσεις	81,31	81,31	125,11
Βραχυπρόθεσμες Υποχρεώσεις	2.377,04	6.948,25	8.383,57
Κύκλος Εργασιών	268,28	498,57	759,90
Μικτό κέρδος	215,78	215,32	-62,98
Αποτελέσματα προ φόρων	154,25	41,68	-413,34
Αποτελέσματα μετά από φόρους	96,42	12,01	-413,34

Σημειώνεται ότι μεταξύ της εταιρείας και της ΕΛΛΗΝΙΚΗ ΤΕΧΝΟΔΟΜΙΚΗ ΤΕΒ Α.Ε. δεν υφίστανται τυχόν συμφωνίες ή συνεργασίες πέραν των διεταιρικών συναλλαγών που παρουσιάζονται στο κεφάλαιο 9.6.

9.1.3 ΑΚΤΩΡ Α.Τ.Ε.

Η ΑΚΤΩΡ ιδρύθηκε το 1977 (ΦΕΚ 189/12.2.77) με την επωνυμία «ΑΝΩΝΥΜΟΣ ΤΕΧΝΙΚΗ ΕΤΑΙΡΕΙΑ ΓΕΩΡΓΙΟΣ ΜΠΟΜΠΟΛΑΣ Α.Ε.» και μετονομάστηκε σε ΑΚΤΩΡ Α.Ε. το 1981 (ΦΕΚ 3511/10-9-1981) και σε ΑΚΤΩΡ ΑΝΩΝΥΜΗ ΤΕΧΝΙΚΗ ΕΤΑΙΡΕΙΑ το 1995 (ΦΕΚ 47555/11.8.1995). Έχει έδρα το Δήμο Χαλανδρίου, οδός Φιλελλήνων 18, τηλ. 010-6873800 και είναι εγγεγραμμένη στο Μητρώο Ανωνύμων Εταιρειών της Νομαρχίας Ανατολικής Αττικής με αριθμό ΜΑΕ 13648/06/Β/86/03. Η διάρκεια της ορίστηκε αρχικά σε 50 χρόνια.

Σύμφωνα με το άρθρο 3 του Καταστατικού, σκοπός της Εταιρείας είναι:

α) Η μελέτη, επίβλεψη και εκτέλεση κάθε φύσης τεχνικών έργων του Δημοσίου, δήμων, κοινοτήτων, νομικών προσώπων δημοσίου ή ιδιωτικού δικαίου και ιδιωτικών έργων.

β) Η ανάληψη εργολαβιών κάθε φύσης κατασκευών και μελέτης, επίβλεψης, εκτέλεσης δημοσίων έργων ή ιδιωτικών έργων ή έργων νομικών προσώπων δημοσίου και ιδιωτικού δικαίου.

γ) Η μελέτη, επίβλεψη και ανέγερση οικοδομών για λογαριασμό της εταιρείας ή για λογαριασμό τρίτων είτε επί ιδιόκτητων της Εταιρείας οικοπέδων είτε επί οικοπέδων που ανήκουν σε τρίτους, με το γνωστό σύστημα αντιπαροχής ποσοστών εξ αδιαιρέτου του οικοπέδου και με σκοπό πώλησης των εν λόγω οικοδομών.

δ) Η ανάληψη αντιπροσωπειών διαφόρων ελληνικών ή αλλοδαπών εμπορικών και βιομηχανικών οίκων εμπορίας ή παραγωγής υλικών, μηχανημάτων, εξαρτημάτων και εργαλείων που χρησιμοποιούνται σε τεχνικά έργα.

ε) Η ίδρυση Τράπεζας ή άλλου χρηματοοικονομικού ιδρύματος μαζί με άλλες ομοειδείς επιχειρήσεις.

στ) Η ανάληψη, μελέτη, επίβλεψη, χρηματοδότηση, εκτέλεση και εκμετάλλευση πάσης φύσεως μελετών, ερευνών και έργων στον ενεργειακό τομέα.

ζ) Η ανάληψη της τεχνικής διεύθυνσης, του σχεδιασμού και της θέσης σε λειτουργία τεχνικών έργων ή επενδύσεων γενικά στον ενεργειακό τομέα.

η) Η παροχή υπηρεσιών τεχνικού συμβούλου σε θέματα εκπόνησης κάθε είδους τεχνικών, οικονομικών και οικονομοτεχνικών μελετών του ενεργειακού τομέα.

θ) Η εμπορία, προμήθεια, διαχείριση, λειτουργία, εκμετάλλευση κάθε φύσεως λογισμικού και ηλεκτρονικών συστημάτων πολλαπλών χρήσεων τα οποία θα προμηθεύεται η εταιρεία από την ημεδαπή ή θα τα εισαγάγει από την αλλοδαπή.

ι) Η μελέτη, σχεδιασμός συμμετοχή σε διαγωνισμούς και εκτέλεση κάθε φύσεως λογισμικού και ηλεκτρονικών συστημάτων πολλαπλών χρήσεων του Δημοσίου, Νομικών Προσώπων Δημοσίου και Ιδιωτικού Δικαίου, Οργανισμών, Δημοσίων επιχειρήσεων και ιδιωτών ως και η αγορά και εισαγωγή υλικών για την εκτέλεση των παραπάνω έργων.

Για την επίτευξη του σκοπού της, η Εταιρεία μπορεί να συνεργάζεται με ελληνικές ή αλλοδαπές επιχειρήσεις που έχουν όμοιους ή παρεμφερείς σκοπούς, είτε κοινοπρακτώντας μαζί τους, είτε συμμετέχοντας ως συνεταιίρος ή μέτοχος σ' αυτές, είτε ιδρύοντας μαζί τους νέες εταιρείες, ή εταιρείες holding, που θα επιδιώκουν του ίδιους ή παρεμφερείς σκοπούς. Για τον ίδιο λόγο η Εταιρεία μπορεί να παρέχει εγγυήσεις προς οποιοδήποτε τρίτο, κυρίως προς το Δημόσιο και τις Τράπεζες, υπέρ των επιχειρήσεων με τις οποίες συνεργάζεται με οποιαδήποτε μορφή.

Το μετοχικό κεφάλαιο της Εταιρείας ανέρχεται σε 97.985.237,70 € διαιρούμενο σε 112.626.710 κοινές ονομαστικές μετοχές ονομαστικής αξίας 0,87 €. Η μετοχική σύνθεση της εταιρείας σύμφωνα με το μετοχολόγιο 31.12.2003, έχει ως εξής:

Μέτοχος	Μετοχολόγιο 31.12.2003	
	Αρ. μετοχών	% συμμετοχής
ΕΛΛΗΝΙΚΗ ΤΕΧΝΟΔΟΜΙΚΗ ΤΕΒ Α.Ε.	77.664.540	68,96%
ΕΠΕΝΔΥΤΙΚΟ ΚΟΙΝΟ	34.962.170	31,04%
ΣΥΝΟΛΟ ΜΕΤΟΧΩΝ	112.626.710	100,00%

Η σύνθεση του Διοικητικού Συμβουλίου της ΑΚΤΩΡ ΑΤΕ είναι η ακόλουθη:

1.	Δημήτριος Κούτρας του Αθανασίου	Πρόεδρος & Γενικός Διευθυντής	Εκτελεστικό Μέλος
2.	Δημήτριος Καλλιτσάντης του Παρίση	Διευθύνων Σύμβουλος	Εκτελεστικό Μέλος
3.	Άλκηστη Τρίχα-Αθανασούλη του Βασιλείου	Αντιπρόεδρος	Εκτελεστικό Μέλος
4.	Λεωνίδας Μπόμπολας του Γεωργίου	Μέλος	Εκτελεστικό Μέλος
5.	Μαρία Αναστασία συζ. Εμμανουήλ Καρατζά	Μέλο	Εκτελεστικό Μέλος
6.	Αναστάσιος Καλλιτσάντης του Παρίση	Μέλος	Μη Εκτελεστικό Μέλος
7.	Νικόλαος Τρίχας του Βασιλείου	Μέλος	Μη Εκτελεστικό Μέλος
8.	Χριστόφορος Βογιατζόγλου	Μέλος	Μη Εκτελεστικό Μέλος - Ανεξάρτητο
9.	Γεώργιος Μπεκιάρης	Μέλος	Μη Εκτελεστικό Μέλος - Ανεξάρτητο

Η θητεία του ανωτέρω Διοικητικού Συμβουλίου είναι τριετής και λήγει στην Τακτική Γενική Συνέλευση του 2006.

Συνοπτικά οικονομικά στοιχεία για την εταιρεία παρουσιάζονται στον ακόλουθο πίνακα:

	(σε χιλ. €)		
ΣΤΟΙΧΕΙΑ ΑΠΟΤΕΛΕΣΜΑΤΩΝ	2001	2002	2003
Κύκλος Εργασιών			
Κύκλος εργασιών ΑΚΤΩΡ Α.Τ.Ε	120.875,39	302.620,49	467.066,06
Κύκλος εργασιών από Κοινοπραξίες	123.680,95	447.480,48	393.450,39
Σύνολο Κύκλου Εργασιών	244.556,35	750.100,96	860.516,46
Μικτά κέρδη από τον κύκλο εργασιών της Εταιρείας (προ αποσβέσεων)	27.511,23	36.760,07	80.706,11
Άλλα έσοδα εκμετάλλευσης	232,38	1.751,46	4.463,58
Σύνολο (προ αποσβέσεων)	27.743,61	38.511,53	85.169,70
Λειτουργικό Αποτέλεσμα (προ αποσβέσεων)	22.789,53	32.524,25	76.933,41
Εσοδα συμμετοχών από κοινοπραξίες	23.967,97	95.444,64	72.170,71
Εσοδα χρεογράφων και κέρδη πωλήσεως συμμετοχών και χρεογράφων	2.995,06	2.550,11	1.526,26
Εξοδα και ζημιές συμμετοχών και χρεογράφων	3.088,23	5.670,83	13.728,86
Εκτακτα και ανόργανα αποτελέσματα	-34,32	-1.628,73	-3.970,20
Κέρδη προ τόκων, αποσβέσεων και φόρων	46.630,01	123.219,44	132.931,31
Κέρδη προ αποσβέσεων και φόρων	47.686,09	122.743,90	131.539,22
Κέρδη προ φόρων	40.284,07	104.895,63	113.459,86
Κέρδη μετά από φόρους χρήσης & αμοιβές Δ.Σ / Διανομή κερδών στο προσωπικό	23.929,67	63.731,02	70.861,61

ΕΝΕΡΓΗΤΙΚΟ	31/12/2001	31/12/2002	31/12/2003
Αναπόσβεστα Έξοδα Εγκατάστασης	974,32	1.102,16	564,70
Αναπόσβεστες Ασώματες Ακινήτοποιήσεις	0,00	12.893,41	9.670,06
Αναπόσβεστες Ενσώματες Ακινήτοποιήσεις	36.764,74	51.154,35	56.722,76
Συμμετοχές - Λοιπές μακροπρόθεσμες απαιτήσεις	67.312,60	125.732,25	128.462,08
Σύνολο Παγίου Ενεργητικού	104.077,33	189.780,00	194.854,90
Κυκλοφορούν Ενεργητικό	151.857,36	259.980,30	347.277,28
Μεταβατικοί λογ/σμοί ενεργητικού	1.417,38	1.255,63	894,73
ΣΥΝΟΛΟ ΕΝΕΡΓΗΤΙΚΟΥ	258.326,40	452.118,10	543.591,61
ΠΑΘΗΤΙΚΟ			
Μετοχικό κεφάλαιο	40.700,00	97.985,24	97.985,24
Σύνολο Ιδίων Κεφαλαίων	182.934,68	262.110,86	294.295,04
Προβλέψεις	0,00	73,98	73,98
Λοιπές Μακροπρόθεσμες Υποχρεώσεις	0,00	0,00	0,00
Σύνολο βραχυπρόθεσμων υποχρεώσεων	66.258,62	182.948,50	230.616,74
Μεταβατικοί λογ/σμοί παθητικού	9.133,11	6.984,77	18.605,61
ΣΥΝΟΛΟ ΠΑΘΗΤΙΚΟΥ	258.326,40	452.118,10	543.591,61

Συνοπτικά ενοποιημένα οικονομικά στοιχεία για την εταιρεία παρουσιάζονται στον ακόλουθο πίνακα:

(σε χιλ. €)		
ΣΤΟΙΧΕΙΑ ΑΠΟΤΕΛΕΣΜΑΤΩΝ	2002	2003
Κύκλος Εργασιών		
Κύκλος εργασιών εταιρειών	325.656,55	482.448,07
Κύκλος εργασιών από Κοινοπραξίες	484.027,75	415.075,61
Σύνολο Κύκλου Εργασιών	809.684,30	897.523,68
Μικτά κέρδη από τον αμιγή κύκλο εργασιών (προ αποσβέσεων)	38.834,56	83.795,45
Άλλα έσοδα εκμετάλλευσης	1.660,54	5.002,03
Σύνολο (προ αποσβέσεων)	40.495,10	88.797,48
Λειτουργικό Αποτέλεσμα (προ αποσβέσεων)	31.431,32	78.829,82
Κέρδη προ τόκων, αποσβέσεων και φόρων	125.255,71	136.253,54
Κέρδη προ αποσβέσεων και φόρων	124.504,64	134.685,58
Κέρδη προ φόρων	105.124,25	115.367,60
Κέρδη μετά από φόρους χρήσης	66.528,78	75.545,07
Κέρδη μετά από φόρους χρήσης και διαφορές φορολογικού ελέγχου προηγ. χρήσεων	66.259,91	75.544,71
Κέρδη μετά από φόρους χρήσης, διαφορές φορολογικού ελέγχου προηγ. χρήσεων και δικαιώματα μειοψηφίας	66.484,81	75.544,71

ΕΝΕΡΓΗΤΙΚΟ	31/12//2002	31/12//2003
Αναπόσβεστα Έξοδα Εγκατάστασης	1.554,91	1.018,34
Αναπόσβεστες Ασώματες Ακινήτοποιήσεις	14.055,56	10.594,12
Αναπόσβεστες Ενσώματες Ακινήτοποιήσεις	62.178,09	82.638,11
Συμμετοχές - Λοιπές μακροπρόθεσμες απαιτήσεις	58.186,09	58.675,06
Σύνολο Παγίου Ενεργητικού	134.419,74	151.907,29
Κυκλοφορούν Ενεργητικό	279.759,13	371.276,78
Μεταβατικοί λογ/σμοί ενεργητικού	2.500,68	929,18
ΣΥΝΟΛΟ ΕΝΕΡΓΗΤΙΚΟΥ	418.234,46	525.131,59
ΠΑΘΗΤΙΚΟ		
Μετοχικό κεφάλαιο	97.985,24	98.021,67
Σύνολο Ιδίων Κεφαλαίων	216.936,74	262.999,29
Προβλέψεις	1.646,94	516,87
Λοιπές Μακροπρόθεσμες Υποχρεώσεις	0,00	0,00
Σύνολο βραχυπρόθεσμων υποχρεώσεων	192.666,01	243.009,58
Μεταβατικοί λογ/σμοί παθητικού	6.984,77	18.605,85
ΣΥΝΟΛΟ ΠΑΘΗΤΙΚΟΥ	418.234,46	525.131,59

Σημειώνεται ότι μεταξύ της εταιρείας και της ΕΛΛΗΝΙΚΗ ΤΕΧΝΟΔΟΜΙΚΗ ΤΕΒ Α.Ε. δεν υφίστανται τυχόν συμφωνίες ή συνεργασίες πέραν των διαιτητικών συναλλαγών που παρουσιάζονται στο κεφάλαιο 9.6.

9.1.4 KANTZA A.E. (ΑΝΩΝΥΜΗ ΕΤΑΙΡΕΙΑ ΑΝΑΠΤΥΞΗΣ, ΔΙΑΧΕΙΡΙΣΗΣ ΚΑΙ ΕΚΜΕΤΑΛΛΕΥΣΗΣ ΑΚΙΝΗΤΩΝ)

Ιδρύθηκε το 1999 στην Αθήνα. Σκοπός της εταιρείας είναι: Α) Η αγορά ή καθ' οιονδήποτε τρόπο απόκτηση, πάσης φύσεως ακινήτων στην Ελλάδα ή στο εξωτερικό, με σκοπό την ανάπτυξη, διαχείριση και εκμετάλλευσή τους. Β) Η ανάπτυξη, διαχείριση και εκμετάλλευση πάσης φύσεως ακινήτων που βρίσκονται στην Ελλάδα ή στο εξωτερικό και ανήκουν σε τρίτους.

Η διάρκεια της εταιρείας είναι 50 χρόνια και λήγει στις 30.4.2049.

Το μετοχικό κεφάλαιο της εταιρείας ανέρχεται σε 7.207.800,00 € και είναι κατανεμημένο σε 2.460.000 ονομαστικές μετοχές των 2,93 € η κάθε μία. Η μετοχική σύνθεση της εταιρείας περιγράφεται στον παρακάτω πίνακα:

ΜΕΤΟΧΟΙ		
	Αριθ. Μετοχών	%
ΕΛΛΗΝΙΚΗ ΤΕΧΝΟΔΟΜΙΚΗ ΤΕΒ Α.Ε	2.079.980	84,55%
ΑΚΤΩΡ Α.Τ.Ε.	380.020	15,45%
Σύνολο	2.460.000	100,0%

Η σύνθεση του Δ.Σ. της εταιρείας έχει ως εξής:

1. Αναστάσιος Καλλιτσάντης, Πρόεδρος & Διευθύνων Σύμβουλος
2. Γεώργιος Σωσσίδης, Αντιπρόεδρος
3. Δημήτριος Κούτρας, Μέλος
4. Θ. Παπαδόπουλος, Μέλος
5. Βασιλική Αναλυτή, Μέλος

Η θητεία του Δ.Σ. λήγει στις 30.6.2007.

Η εταιρεία έκλεισε την πρώτη εταιρική χρήση την 31.12.2000. Παρακάτω παρατίθενται συνοπτικά οικονομικά στοιχεία για τις χρήσεις 2001-2003:

(σε χιλ. €)	2001	2002	2003
Αναπόσβεστα Ενσώματα Πάγια	6.133,28	6.133,28	6.133,28
Κυκλοφορούν Ενεργητικό	275,36	230,84	221,97
Μετοχικό Κεφάλαιο	7.043,29	7.207,80	7.207,80
Σύνολο Ιδίων Κεφαλαίων	6.988,29	6.761,90	6.561,22
Βραχυπρόθεσμες Υποχρεώσεις	9,39	0,22	0,30
Κύκλος Εργασιών	0,00	0,00	0,00
Μικτό κέρδος	0,00	0,00	0,00
Αποτελέσματα προ φόρων	-179,04	-223,72	-197,96
Αποτελέσματα μετά από φόρους	-182,16	-226,38	-200,68

Σημειώνεται ότι μεταξύ της εταιρείας και της ΕΛΛΗΝΙΚΗ ΤΕΧΝΟΔΟΜΙΚΗ ΤΕΒ Α.Ε. δεν υφίστανται τυχόν συμφωνίες ή συνεργασίες.

9.1.5 ΗΛΕΚΤΩΡ ΑΝΩΝΥΜΟΣ ΕΤΑΙΡΕΙΑ ΕΝΕΡΓΕΙΑΚΩΝ & ΠΕΡΙΒΑΛΛΟΝΤΙΚΩΝ ΕΦΑΡΜΟΓΩΝ

Η εταιρεία ιδρύθηκε το 1962, έλαβε την ονομασία ΑΝΩΝΥΜΟΣ ΤΕΧΝΙΚΗ & ΕΜΠΟΡΟΒΙΟΜΗΧΑΝΙΚΗ ΕΤΑΙΡΕΙΑ ΕΡΓΩΝ & ΓΕΝΙΚΩΝ ΕΠΙΧΕΙΡΗΣΕΩΝ Α.Ε. (ΕΚΓΕ Α.Ε.) το 1965 ενώ το 2002 μετονομάστηκε σε ΗΛΕΚΤΩΡ ΑΝΩΝΥΜΟΣ ΕΤΑΙΡΕΙΑ ΕΝΕΡΓΕΙΑΚΩΝ & ΠΕΡΙΒΑΛΛΟΝΤΙΚΩΝ ΕΦΑΡΜΟΓΩΝ.

Έδρα της εταιρείας ορίζεται ο Δήμος Αργυρούπολης και τα κεντρικά της γραφεία βρίσκονται στην οδό Κρήτης 22 και Γραβιάς 12.

Η διάρκεια της εταιρείας λήγει στις 4.6.2049.

Σκοπός της εταιρείας σύμφωνα με το καταστατικό της είναι ο εξής:

1. Ανάλυση και εκτέλεση, στο εσωτερικό ή το εξωτερικό, πάσης φύσεως και μορφής δημοσίων, δημοτικών και ιδιωτικών τεχνικών έργων, όπως οικοδομικών, οδοποιίας, γεφυροποιίας, λιμενικών, υδραυλικών, ηλεκτρομηχανολογικών βιομηχανικών, ενεργειακών και λοιπών εν γένει έργων είτε απαιτείται να είναι εγγεγραμμένη η εταιρεία στο ΜΕΕΠ και στην αντίστοιχη με τα έργα κατηγορία και τάξη, είτε όχι.
2. Ανάλυση και εκπόνηση μελετών κάθε είδους τεχνικών έργων και εργασιών.
3. Μελέτη, επίβλεψη και ανέγερση οικοδομών σε ιδιόκτητα οικόπεδα της εταιρείας ή σε οικόπεδα που ανήκουν σε τρίτους με το σύστημα της αντιπροσώχης, και γενικά ανέγερση κάθε είδους οικοδομών με σκοπό την πώληση ή την καθ' οιονδήποτε τρόπο εκμετάλλευση αυτών.
4. Συμμετοχή, αντιπροσώπευση ή με οιοδήποτε τρόπο συνεργασία με εταιρίες και γενικά επιχειρήσεις που υφίστανται τώρα ή πρόκειται να ιδρυθούν στο μέλλον, ημεδαπές ή αλλοδαπές, που έχουν τον ίδιο ή σχετικό σκοπό.
5. Βιομηχανοποίηση και η εν γένει βιομηχανική επεξεργασία παντός αντικειμένου και ίδρυση για το σκοπό αυτό σχετικών βιομηχανιών καθώς και εμπορία των προϊόντων αυτών στην ημεδαπή και αλλοδαπή.
6. Ανάλυση αντιπροσωπειών αλλοδαπών βιομηχανικών και εμπορικών οίκων

Στη χρήση 2003, τα Διοικητικά Συμβούλια των ανωνύμων εταιρειών α) «ΤΟΜΗ ΑΤΕ» β) «ΤΕΧΝΟΣΑΝ ΑΕ» και γ) «ΗΛΕΚΤΩΡ ΑΕ» αποφάσισαν τη Διάσπαση της «ΤΟΜΗ ΑΤΕ» με απορρόφηση από την «ΤΕΧΝΟΣΑΝ ΑΕ» και την «ΗΛΕΚΤΩΡ ΑΕ» κατά τις διατάξεις των άρθρων 81 παρ. 2 και 82 έως και 86 του Κ.Ν. 2190/1920, σε συνδυασμό με τα άρθρα 1 έως και 5 του Ν. 2166/1993, όπως ισχύουν.

Η απορρόφηση της ΤΟΜΗ ΑΤΕ από την ΗΛΕΚΤΩΡ ΑΕ διενεργήθηκε με την ενοποίηση των περιουσιακών στοιχείων τους, δηλ. του ενεργητικού και του παθητικού. Από την περιουσία της ΤΟΜΗ ΑΤΕ μεταβιβάστηκαν στην ΗΛΕΚΤΩΡ ΑΕ τα στοιχεία ενεργητικού και παθητικού αυτής, τα οποία αναφέρονται στην από 16 Σεπτεμβρίου 2003 έκθεση του Ορκωτού Ελεγκτή Ιωάννη Π. Μανδρίδη και αποτυπώνονται στον Ισολογισμό Μετασχηματισμού της Διασπώμενης Εταιρείας της 30^{ης} Ιουνίου 2003, αφορούν δε τον ενεργειακό κλάδο και λοιπές δραστηριότητες αυτής.

Το μετοχικό κεφάλαιο της ΗΛΕΚΤΩΡ ΑΕ που ανερχόταν στο ποσό των 336.000 Ευρώ και διαιρείτο σε 56.000 κοινές, ονομαστικές μετά ψήφου, μετοχές, ονομαστικής αξίας 6,00 Ευρώ, αυξήθηκε αφενός μεν

λόγω απορρόφησης της ΤΟΜΗ ΑΤΕ κατά το ποσό του εισφερόμενου υπόλοιπου τμήματος του μετοχικού κεφαλαίου της τελευταίας, ήτοι 844.999,20 Ευρώ, αφετέρου δε λόγω κεφαλαιοποίησης, για σκοπούς στρογγυλοποίησης της ονομαστικής αξίας των μετοχών, τμήματος των εκτάκτων φορολογημένων αποθεματικών ύψους 391,92 Ευρώ και ανέρχεται στο συνολικό ποσό των 1.181.391,12 Ευρώ, διαιρούμενο σε 115.596 κοινές, ονομαστικές μετά ψήφου, μετοχές, νέας ονομαστικής αξίας 10,22 Ευρώ.

Η μετοχική σύνθεση της εταιρείας παρουσιάζεται στον παρακάτω πίνακα:

ΜΕΤΟΧΟΙ		
	Αριθ. Μετοχών	%
ΕΛΛΗΝΙΚΗ ΤΕΧΝΟΔΟΜΙΚΗ ΤΕΒ Α.Ε	115.596	100,0%
Σύνολο	115.596	100,0%

Η εταιρική χρήση λήγει την 31η Δεκεμβρίου κάθε χρόνο. Η σύνθεση του Διοικητικού Συμβουλίου της εταιρείας έχει ως εξής:

1. Λεωνίδας Μπόμπολας, Πρόεδρος
2. Αθανάσιος Κατρής, Αντιπρόεδρος & Διευθύνων Σύμβουλος
3. Αναστάσιος Καλλιτσάντης, Μέλος
4. Δημήτριος Κούτρας, Μέλος
5. Γεώργιος Σωσσίδης, Μέλος

Παρακάτω παρατίθενται συνοπτικά οικονομικά στοιχεία για τις χρήσεις 2001-2003:

(σε χιλ. €)	2001	2002	2003
Αναπόσβεστα ενσώματα πάγια	13,50	13,50	506,02
Κυκλοφορούν Ενεργητικό	1.349,64	1.473,05	8.154,62
Μετοχικό Κεφάλαιο	164,10	164,10	1.181,39
Σύνολο Ιδίων Κεφαλαίων	1.303,46	1.483,95	7.457,41
Μακροπρόθεσμες Υποχρεώσεις	0,00	0,00	0,00
Βραχυπρόθεσμες Υποχρεώσεις	237,96	2,60	3.255,08
Κύκλος Εργασιών	0,00	0,00	9.590,70
Μικτά κέρδη	0,00	0,00	3.492,96
Αποτέλεσμα προ φόρων	(3,63)	191,57	2.937,01
Αποτελέσματα μετά από φόρους	(3,63)	180,49	2.036,81

Σημειώνεται ότι μεταξύ της εταιρείας και της ΕΛΛΗΝΙΚΗ ΤΕΧΝΟΔΟΜΙΚΗ ΤΕΒ Α.Ε. δεν υφίστανται τυχόν συμφωνίες ή συνεργασίες.

9.1.6 ΓΥΑΛΟΥ ΑΝΑΠΤΥΞΙΑΚΗ Α.Ε.

Ιδρύθηκε το 2000 με έδρα το Δήμο Αμαρουσίου. Σκοπός της εταιρείας είναι η ανάπτυξη κάθε είδους εμπορικών και τουριστικών δραστηριοτήτων, η διαχείριση και εκμετάλλευση ακινήτων της ή τρίτων, η εκπόνηση αναπτυξιακών ερευνών και μελετών, η παροχή συναφών υπηρεσιών και η συμμετοχή της σε άλλες εταιρείες συναφών σκοπών.

Η διάρκεια της εταιρείας είναι 50 χρόνια και λήγει στις 25.7.2050.

Το μετοχικό της κεφάλαιο ανέρχεται σε 2.783.500,00 € και είναι καταμεμημένο σε 950.000 κοινές ανώνυμες μετοχές των 2,93 €η κάθε μία. Η μετοχική σύνθεση της εταιρείας έχει ως εξής:

Μέτοχοι	Αρ. μετοχών	%
ΕΛΛΗΝΙΚΗ ΤΕΧΝΟΔΟΜΙΚΗ ΤΕΒ Α.Ε.	617.500	65,0%
ΑΚΤΩΡ ΑΤΕ	332.500	35,0%
Σύνολο	950.000	100,0%

Η σύνθεση του Δ.Σ. της εταιρείας έχει ως εξής:

1. Αναστάσιος Καλλιτσάντης, Πρόεδρος & Διευθύνων Σύμβουλος
2. Γεώργιος Σωσσίδης, Αντιπρόεδρος
3. Δημήτριος Κούτρας, Μέλος
4. Θ. Παπαδόπουλος, Μέλος
5. Βασιλική Αναλυτή, Μέλος

Η θητεία του Δ.Σ. λήγει στις 28.6.2007.

Η εταιρεία έκλεισε την πρώτη υπερδωδεκάμηνη εταιρική χρήση την 31.12.2001. Στον παρακάτω πίνακα παρουσιάζονται συνοπτικά οικονομικά μεγέθη για τις χρήσεις 2001-2003:

(σε χιλ. €)	2001	2002	2003
Αναπόσβεστα Έξοδα Εγκατάστασης	224,62	179,79	120,80
Αναπόσβεστα Ενσώματα Πάγια	2.103,89	2.103,89	2.103,89
Κυκλοφορούν Ενεργητικό	410,65	387,08	373,93
Μετοχικό Κεφάλαιο	2.787,97	2.783,50	2.783,50
Σύνολο Ιδίων Κεφαλαίων	2.731,07	2.668,72	2.597,22
Βραχυπρόθεσμες Υποχρεώσεις	8,09	2,39	1,41
Κύκλος Εργασιών	0,00	0,00	0,00
Μικτό κέρδος	0,00	0,00	0,00
Αποτελέσματα προ φόρων	-56,90	-62,16	-71,31
Αποτελέσματα μετά από φόρους	-56,90	-62,35	-71,50

Σημειώνεται ότι μεταξύ της εταιρείας και της ΕΛΛΗΝΙΚΗ ΤΕΧΝΟΔΟΜΙΚΗ ΤΕΒ Α.Ε. δεν υφίστανται τυχόν συμφωνίες ή συνεργασίες.

9.1.7 REDS Α.Ε.

Η εταιρεία ιδρύθηκε το 1918 με την επωνυμία «Α.ΚΑΜΠΙΑΣ, ΑΝΩΝΥΜΗ ΟΙΝΟΠΟΙΗΤΙΚΗ, ΒΙΟΜΗΧΑΝΙΚΗ, ΕΜΠΟΡΙΚΗ, ΚΤΗΜΑΤΙΚΗ & ΤΟΥΡΙΣΤΙΚΗ ΕΤΑΙΡΕΙΑ». Η επωνυμία της Εταιρείας, με βάση απόφαση της Β' Επαναληπτικής Γενικής Συνέλευσης των μετόχων της Εταιρείας της 30.07.2001, άλλαξε σε «Α.ΚΑΜΠΙΑΣ ΑΝΩΝΥΜΗ ΕΤΑΙΡΕΙΑ ΣΥΜΜΕΤΟΧΩΝ ΚΑΙ ΑΝΑΠΤΥΞΗΣ ΑΚΙΝΗΤΩΝ» με τον διακριτικό τίτλο «Α.ΚΑΜΠΙΑΣ ΑΚΙΝΗΤΩΝ Α.Ε.». Στην Α' Επαναληπτική Γενική Συνέλευση των μετόχων της 20^{ης} Φεβρουαρίου 2003 τροποποιήθηκε εκ νέου η επωνυμία της Εταιρείας η οποία διαμορφώθηκε ως εξής:

Επωνυμία: «REDS ΑΝΩΝΥΜΗ ΕΤΑΙΡΕΙΑ ΑΝΑΠΤΥΞΗΣ ΑΚΙΝΗΤΩΝ ΚΑΙ ΥΠΗΡΕΣΙΩΝ»
Διακριτικός τίτλος: «REDS Α.Ε.»

1. Σκοπός της Εταιρείας είναι:

α. Η συμμετοχή με οποιοδήποτε τρόπο, είτε με εισφορές, είτε με απόκτηση εταιρικών τίτλων, σε εταιρίες οποιασδήποτε νομικής μορφής, οι οποίες υφίστανται ή θα συσταθούν, ιδίως δε σε εταιρίες που δραστηριοποιούνται στον τομέα ανάπτυξης ακινήτων και η πραγματοποίηση επενδύσεων σε αξιόγραφα.

β. Η ανάπτυξη και εκμετάλλευση ακινήτων, η εκπόνηση μελετών, ερευνών και επιχειρηματικών σχεδίων ανάπτυξης- αξιοποίησης ακινήτων, η παρακολούθηση και αξιολόγηση επενδυτικών σχεδίων σε ακίνητα, η εκπόνηση οικονομοτεχνικών μελετών σκοπιμότητας (feasibility studies), η παροχή επιστημονικής και τεχνικής υποστήριξης προς τρίτους, καθώς και υπηρεσιών ανάπτυξης και διαχείρισης ακινήτων της εταιρείας ή τρίτων.

γ. Η ανάληψη της τεχνικής διεύθυνσης, του σχεδιασμού, θέσης σε λειτουργία (Project Management) και εκτέλεσης τεχνικών έργων.

2. Για την επίτευξη του σκοπού της η εταιρεία μπορεί :

α. Να παρέχει εγγυήσεις υπέρ των εταιρειών στις οποίες αυτή συμμετέχει ή συνεργάζεται με οποιοδήποτε τρόπο, παρέχοντας κάθε είδους ασφάλειες, ενοχικές και εμπράγματα.

β. Να αναπτύσσει κάθε συναφή δραστηριότητα, να συμμετέχει και συνεργάζεται με οποιονδήποτε τρόπο με εταιρίες ή οποιασδήποτε μορφής νομικά πρόσωπα του ιδιωτικού ή δημόσιου τομέα, στην Ελλάδα και το εξωτερικό, να ιδρύει άλλες εταιρίες, ν' αποκτά ή ν' αντιπροσωπεύει δικαιώματα, προνόμια κλπ. εταιριών και γενικά να ασκεί κάθε δραστηριότητα που ενισχύει και συμπληρώνει το αντικείμενο εργασιών της.

γ. Να ιδρύει υποκαταστήματα σε άλλες πόλεις της Ελλάδος ή του εξωτερικού.

δ. Να επεκτείνει τις δραστηριότητές της και εκτός Ελλάδος».

Το μετοχικό κεφάλαιο της Εταιρείας ανέρχεται σε 53.869.960,40 € διαιρούμενο σε 31.688.212 κοινές ανώνυμες μετοχές ονομαστικής αξίας 1,70 €. Η μετοχική σύνθεση της Εταιρείας σύμφωνα με το μετοχολόγιο της 31.12.2003 παρουσιάζεται στον ακόλουθο πίνακα:

ΜΕΤΟΧΟΙ	ΜΕΤΟΧΟΛΟΓΙΟ 31.12.2003	
	ΑΡ. ΜΕΤΟΧΩΝ	(%)
ΕΛΛΗΝΙΚΗ ΤΕΧΝΟΔΟΜΙΚΗ ΤΕΒ Α.Ε.	16.105.590	50,83%
Επενδυτικό κοινό	15.582.622	49,17%
ΣΥΝΟΛΟ	31.688.212	100,00%

Το Διοικητικό Συμβούλιο της Εταιρείας που εξελέγη από την Τακτική Γενική Συνέλευση των μετόχων στις 20.06.2003, συγκροτήθηκε σε σώμα κατά τη συνεδρίασή του στις 23.06.2003 και η σύνθεσή του έχει ως εξής:

ΟΝΟΜΑΤΕΠΩΝΥΜΟ ΜΕΛΟΥΣ	ΘΕΣΗ ΣΤΟ Δ.Σ.
Εκτελεστικά Μέλη	
Δημήτρης Κούτρας του Αθανασίου	Πρόεδρος Δ.Σ.
Αναστάσιος Καλλιτσάντης του Παρίση	Αντιπρόεδρος & Διευθύνων Σύμβουλος

Δημήτρης Καλλιτσάντσης του Παρίση	Μέλος Δ.Σ.
Άλκηστις Τρίχα – Αθανασούλη του Βασιλείου	Μέλος Δ.Σ.
Λουκάς Γιαννακούλης του Ιωάννου	Μέλος Δ.Σ.
Λεωνίδα Μπόμπολας του Γεωργίου	Μέλος Δ.Σ.
Μη Εκτελεστικά Μέλη	
Νικόλαος Τρίχας του Βασιλείου	Μέλος Δ.Σ.
Γεώργιος Μπεκιάρης	Μέλος Δ.Σ.
Αργύριος Μήλιος	Μέλος Δ.Σ.

Οι Γεώργιος Μπεκιάρης και Αργύριος Μήλιος αποτελούν ανεξάρτητα μέλη του Διοικητικού Συμβουλίου της Εταιρείας.

Η θητεία του παρόντος Διοικητικού Συμβουλίου λήγει στις 30.06.2005.

Παρακάτω παρατίθενται συνοπτικά οικονομικά στοιχεία για τις χρήσεις 2001-2003:

	2001	2002	2003
	(σε χιλ. €)		
Σύνολο Κύκλου Εργασιών Εταιρίας	7,35	9.974,59	22.566,10
Μικτό Κέρδος (προ Αποσβέσεων)	0,22	1.651,30	4.098,36
Πλέον: Άλλα Έσοδα Εκμετάλλευσης	35,21	32,75	51,88
Σύνολο	35,43	1.684,06	4.150,24
Λειτουργικό Αποτέλεσμα προ Αποσβέσεων	-771,51	1.028,85	3.480,09
Πλέον: Κέρδη πώλησης συμμετοχών & χρεογράφων	0,00	0,00	4,44
Πλέον: Έσοδα Χρεογράφων	364,63	152,46	18,39
Πλέον: Έκτακτα και Ανόργανα Έσοδα	47,81	97,76	162,54
Μείον: Έκτακτα και Ανόργανα Έξοδα	771,73	14,29	20,92
Κέρδη προ Τόκων & Αποσβέσεων ⁽¹⁾	-1.130,79	1.264,78	3.644,54
Κέρδη προ Αποσβέσεων ⁽¹⁾	-1.063,62	857,33	3.600,96
Κέρδη προ Φόρων	-1.360,99	15,50	1.489,18
Κέρδη μετά από Φόρους Χρήσης & Αμοιβές Δ.Σ. ⁽²⁾	-1.418,47	-64,12	1.054,70
Κέρδη μετά από Φόρους Χρήσης, Αμοιβές Δ.Σ. & Φόρους Φορολογικού Ελέγχου ⁽²⁾	-1.418,47	-64,12	1.049,37

(σε χιλ. €)	2001	2002	2003
ΕΝΕΡΓΗΤΙΚΟ			
Αναπόσβεστα Έξοδα Εγκατάστασης	274,86	1.911,04	1.262,58
Αναπόσβεστες Ανώματες Ακινήτοποιήσεις	0,00	0,00	0,00
Αναπόσβεστες Ενσώματες Ακινήτοποιήσεις	11.312,49	26.430,34	41.804,05
Συμμετοχές σε συνδεδεμένες Επιχειρήσεις	11.373,28	28.537,92	28.473,35
Λοιπές Μακροπρόθεσμες Απαιτήσεις	3,73	128,92	130,51
Σύνολο Παγίου Ενεργητικού	22.689,50	55.097,18	70.407,91
Σύνολο Κυκλοφορούντος Ενεργητικού	11.821,14	10.274,50	6.081,40
Μεταβατικοί Λογαριασμοί Ενεργητικού	0,00	2,70	213,97
ΣΥΝΟΛΟ ΕΝΕΡΓΗΤΙΚΟΥ	34.785,50	67.285,42	77.965,87
ΠΑΘΗΤΙΚΟ			
Μετοχικό Κεφάλαιο	35.625,74	53.869,96	53.869,96
Σύνολο Ιδίων Κεφαλαίων	34.511,76	52.033,22	59.776,05
Προβλέψεις	15,36	56,24	76,24
Σύνολο Μακροπρόθεσμων Υποχρεώσεων	0,00	412,74	435,27
Σύνολο Βραχυπρόθεσμων Υποχρεώσεων	256,06	14.241,29	15.125,43
Σύνολο Υποχρεώσεων	256,06	14.654,04	15.560,70
Μεταβατικοί Λογαριασμοί Παθητικού	2,32	541,93	2.552,88
ΣΥΝΟΛΟ ΠΑΘΗΤΙΚΟΥ	34.785,50	67.285,42	77.965,87

Παρακάτω παρατίθενται συνοπτικά ενοποιημένα οικονομικά στοιχεία για τις χρήσεις 2001-2003:

	2001	2002	2003
		(σε χιλ. €)	
Σύνολο Κύκλου Εργασιών Εταιρίας	7,35	1.425,87	5.528,61
Μικτό Κέρδος προ Αποσβέσεων	0,22	1.003,18	2.532,32
Πλέον: Άλλα Έσοδα Εκμετάλλευσης	65,09	50,56	85,10
Σύνολο	65,30	1.053,74	2.617,43
Λειτουργικό Αποτέλεσμα προ Αποσβέσεων	-879,17	-223,65	1.296,43
Κέρδη προ Φόρων, Τόκων & Αποσβέσεων	-1.235,02	59,29	1.525,75
Κέρδη προ Φόρων & Αποσβέσεων	-1.157,47	-389,08	1.374,96
Κέρδη προ Φόρων	-1.895,99	-1.919,56	-1.532,86
Κέρδη μετά από Φόρους Χρήσης & Αμοιβές Δ.Σ.	-2.016,79	-2.051,84	-3.275,23
Κέρδη μετά από Φόρους Χρήσης, Αμοιβές Δ.Σ. & Διαφορές Φορολ. Ελέγχου προηγ. χρήσεων	-2.016,79	-2.051,84	-3.288,26
Κέρδη μετά από φόρους Χρήσης, Αμοιβές Δ.Σ., Διαφορές Φορολ. Ελέγχου προηγ. χρήσεων & Δικαιώματα Μειοψηφίας	-2.016,79	-2.015,02	-3.156,23

	2001	2002	2003
			(σε χιλ. €)
ΕΝΕΡΓΗΤΙΚΟ			
Αναπόσβεστα Έξοδα Εγκατάστασης	1.498,77	3.677,83	2.622,80
Αναπόσβεστες Ασώματες Ακινητοποιήσεις	0,00	0,00	0,00
Αναπόσβεστες Ενσώματες Ακινητοποιήσεις	18.976,83	39.716,96	113.348,46
Συμμετοχές σε συνδεδεμένες Επιχειρήσεις	0,00	0,00	0,00
Λοιπές Μακροπρόθεσμες Απαιτήσεις	3,73	128,92	130,51
Σύνολο Παγίου Ενεργητικού	18.980,57	39.845,88	113.478,98
Σύνολο Κυκλοφορούντος Ενεργητικού	11.700,19	27.471,52	45.372,34
Μεταβατικοί Λογαριασμοί Ενεργητικού	0,00	4,09	2.547,89
ΣΥΝΟΛΟ ΕΝΕΡΓΗΤΙΚΟΥ	32.179,53	70.999,31	164.022,01
ΠΑΘΗΤΙΚΟ			
Μετοχικό Κεφάλαιο	35.625,74	53.869,96	53.869,96
Σύνολο Ιδίων Κεφαλαίων	31.865,10	51.844,97	112.680,75
Προβλέψεις	15,36	56,24	79,45
Σύνολο Μακροπρόθεσμων Υποχρεώσεων	0,00	412,74	435,27
Σύνολο Βραχυπρόθεσμων Υποχρεώσεων	296,75	18.142,97	47.990,25
Σύνολο Υποχρεώσεων	296,75	18.555,72	48.425,52
Μεταβατικοί Λογαριασμοί Παθητικού	2,32	542,38	2.836,29
ΣΥΝΟΛΟ ΠΑΘΗΤΙΚΟΥ	32.179,53	70.999,31	164.022,01
Λογαριασμοί Τάξεως Πιστωτικοί	1.361,85	34.720,55	40.504,70

Σημειώνεται ότι μεταξύ της εταιρείας και της ΕΛΛΗΝΙΚΗ ΤΕΧΝΟΔΟΜΙΚΗ ΤΕΒ Α.Ε. δεν υφίστανται τυχόν συμφωνίες ή συνεργασίες πέραν των διεταιρικών συναλλαγών που παρουσιάζονται στο κεφάλαιο 9.6.

9.1.8 ΑΣΤΙΚΕΣ ΑΝΑΠΤΥΞΕΙΣ Α.Ε.

Ιδρύθηκε το 1987 με έδρα την Αθήνα. Σκοπός της εταιρείας είναι:

1. Σύλληψη, σχεδιασμός, ανάληψη, εκτέλεση κάθε είδους επενδυτικών, αναπτυξιακών και οικιστικών προγραμμάτων, τουρισμού, οικισμού, εμπορικής επαγγελματικής ή βιομηχανικής εγκαταστάσεως και συμμετοχή σε εταιρίες ενεργού πολεοδομίας ή εταιρείας μικτής οικονομίας με τις προϋποθέσεις που επιβάλλουν οι νόμοι που ρυθμίζουν τα αντικείμενα αυτά. 2. Ανάληψη της τεχνικής διεύθυνσεως, του σχεδιασμού, της εκτέλεσης και της θέσεως σε λειτουργία τεχνικών έργων ή επενδύσεων γενικά (κατά τη διεθνή ορολογία PROJECT MANAGEMENT). 3. Παροχή υπηρεσιών τεχνικού συμβούλου σε θέματα: α) εκπονήσεως κάθε είδους τεχνικών ή οικονομοτεχνικών ή οικονομικών μελετών, β) κατασκευής τεχνικών έργων οποιασδήποτε κατηγορίας. 4. Ίδρυση και γενικά εκμετάλλευση πάσης φύσεως τουριστικών επιχειρήσεων είτε ανήκουν εν όλω ή εν μέρει στην εταιρεία είτε σε τρίτους καθώς και άσκηση κάθε δραστηριότητας που συνδέεται με τη «χρονομεριστική μίσθωση» μέσα στα πλαίσια που οι σχετικοί νόμοι καθορίζουν. 5. Ανέγερση, με οποιοδήποτε σύστημα, οικοδομών και οικοδομικών συγκροτημάτων και πώληση ή εκμετάλλευση του ή εκμετάλλευση με οποιοδήποτε τρόπο των περιεχομένων στην Εταιρεία οικοδομών ή οριζοντίων ιδιοκτησιών. 6. Η συμμετοχή της εταιρείας σε άλλες εμπορικές, τεχνικές,

τουριστικές ή συναφείς επιχειρήσεις, ημεδαπές ή αλλοδαπές που υπάρχουν σήμερα ή πρόκειται να συσταθούν συμπεριλαμβανομένων επενδυτικών οργανισμών που επιδιώκουν τους ως άνω ή παρεμφερείς σκοπούς ή συμμετοχή της εταιρείας σε κοινοπραξίες που επιδιώκουν τους ως άνω παρεμφερείς σκοπούς και η άσκηση οποιασδήποτε συναφούς επιχειρήσεως.

Η διάρκεια της εταιρείας είναι 50 χρόνια και λήγει στις 9.7.2037.

Το μετοχικό της κεφάλαιο ανέρχεται σε 273.000,00 € και διαιρείται σε 780.000 κοινές ονομαστικές μετοχές ονομαστικής αξίας 0,35 €. Η μετοχική σύνθεση της εταιρείας έχει ως εξής:

ΜΕΤΟΧΟΙ		
	Αρ. Μετοχών	%
ΕΛΛΗΝΙΚΗ ΤΕΧΝΟΔΟΜΙΚΗ ΤΕΒ Α.Ε.	780.000	100,00%
Σύνολο	780.000	100,0%

Το Διοικητικό Συμβούλιο της εταιρείας αποτελείται από τους:

1. Αναστάσιος Καλλιτσάντης, Πρόεδρος & Διευθύνων Σύμβουλος
2. Λεωνίδα Μπόμπολας, Αντιπρόεδρος
3. Άλκηστις Τρίχα Αθανασούλη, Μέλος
4. Νικόλαος Τρίχας, Μέλος
5. Γεώργιος Παμπούκης, Μέλος

Παρακάτω παρατίθενται συνοπτικά οικονομικά στοιχεία για τις χρήσεις 2001-2003:

(σε χιλ. €)	2001	2002	2003
Αναπόσβεστα Ενσώματα Πάγια	0,00	0,00	0,00
Κυκλοφορούν Ενεργητικό	377,94	383,62	374,03
Μετοχικό Κεφάλαιο	273,00	273,00	273,00
Σύνολο Ιδίων Κεφαλαίων	376,37	379,96	374,03
Βραχυπρόθεσμες Υποχρεώσεις	1,57	3,65	0,00
Κύκλος Εργασιών	0,00	0,00	0,00
Μικτό κέρδος	0,00	0,00	0,00
Αποτελέσματα προ φόρων	9,07	5,53	1,81
Αποτελέσματα μετά από φόρους	9,07	3,60	1,11

Σημειώνεται ότι μεταξύ της εταιρείας και της ΕΛΛΗΝΙΚΗ ΤΕΧΝΟΔΟΜΙΚΗ ΤΕΒ Α.Ε. δεν υφίστανται τυχόν συμφωνίες ή συνεργασίες.

9.1.9 ΣΕΑ ΑΤΤΙΚΟΙ ΣΤΑΘΜΟΙ Α.Ε.

Η εταιρεία ιδρύθηκε το 2000. Η επωνυμία της είναι «ΣΤΑΘΜΟΙ ΕΞΥΠΗΡΕΤΗΣΗΣ ΑΥΤΟΚΙΝΗΤΙΣΤΩΝ – ΑΤΤΙΚΟΙ ΣΤΑΘΜΟΙ – ΑΝΩΝΥΜΟΣ ΕΤΑΙΡΕΙΑ» και ο διακριτικός της τίτλος «ΣΕΑ ΑΤΤΙΚΟΙ ΣΤΑΘΜΟΙ Α.Ε.». Η έδρα της εταιρείας είναι στο Μαρούσι και τα γραφεία της στην οδό Ακακίων 39 & Μονεμβασίας. Η διάρκεια της εταιρείας είναι 50 χρόνια.

Σκοπός της εταιρείας είναι:

α) Η μελέτη, κατασκευή, λειτουργία, διαχείριση, συντήρηση και εκμετάλλευση, των Σταθμών Εξυπηρέτησης Αυτοκινητιστών. Ειδικότερα, σκοπός της εταιρείας είναι η εκπόνηση των αναγκαίων μελετών για την κατασκευή των υποχρεωτικών και προαιρετικών εγκαταστάσεων των ΣΕΑ, η κατασκευή

των ως άνω εγκαταστάσεων, με αυτοχρηματοδότηση, η λειτουργία, διαχείριση, συντήρηση και εκμετάλλευση των ΣΕΑ.

β) Η διενέργεια πράξεων εμπορικής αντιπροσωπείας ή πρακτορείας οίκων του εσωτερικού ή εξωτερικού σε αντικείμενα ή δραστηριότητες που σχετίζονται άμεσα ή έμμεσα με σκοπούς της εταιρείας.

γ) Η παροχή συμβουλευτικών υπηρεσιών και τεχνογνωσίας στο πλαίσιο των παραπάνω αντικειμένων.

δ) Οποιαδήποτε άλλη δραστηριότητα που σχετίζεται με τα ανωτέρω ή εξυπηρετεί άμεσα ή έμμεσα τους σκοπούς της εταιρείας.

Το μετοχικό κεφάλαιο της εταιρείας ανέρχεται σε 6.060.775,00 € διαιρούμενο σε 206.500 κοινές ονομαστικές μετοχές ονομαστικής αξίας 29,35 €. Η μετοχική σύνθεση της εταιρείας έχει ως εξής:

ΜΕΤΟΧΟΙ		
	Αριθ. Μετοχών	%
ΕΛΛΗΝΙΚΗ ΤΕΧΝΟΔΟΜΙΚΗ ΤΕΒ	134.225	65,00%
J & P (ΕΛΛΑΣ ΑΤΕ) - ΑΒΑΞ Α.Ε	72.055	34,89%
ΕΤΕΘ Α.Ε	220	0,11%
Σύνολο	206.500	100,0%

Η σύνθεση του Διοικητικού Συμβουλίου της εταιρείας έχει ως εξής:

Λεωνίδας Μπόμπολας, Πρόεδρος
 Νικόλαος Γεραρχάκης, Αντιπρόεδρος
 Αναστάσιος Καλλιτσάντσης, Διευθύνων Σύμβουλος
 Θ. Παπαδόπουλος, Μέλος
 Λουκάς Γιαννακούλης, Μέλος
 Κωνσταντίνος Χασάπης, Μέλος
 Κωνσταντίνος Μιτζάλης, Μέλος

Η θητεία του Δ.Σ. της εταιρείας λήγει στις 26.06.2007.

Η εταιρεία έκλεισε την πρώτη χρήση στις 31.12.2001. Στον παρακάτω πίνακα παρουσιάζονται συνοπτικά οικονομικά στοιχεία για τις χρήσεις 2001-2003:

(σε χιλ. €)	2001	2002	2003
Αναπόσβεστα Έξοδα Εγκατάστασης	486,22	1.961,14	1.631,07
Αναπόσβεστα Ενσώματα Πάγια	3.182,29	15.494,87	30.138,50
Κυκλοφορούν Ενεργητικό	749,84	6.262,38	285,56
Μετοχικό Κεφάλαιο	58,70	58,70	6.060,77
Σύνολο Ιδίων Κεφαλαίων	58,70	6.060,77	6.083,91
Βραχυπρόθεσμες Υποχρεώσεις	3.662,97	14.249,97	21.181,97
Κύκλος Εργασιών	0,00	0,00	1.076,32
Μικτό κέρδος	0,00	0,00	-912,73
Αποτελέσματα προ φόρων	-458,36	-1.155,63	83,37
Αποτελέσματα μετά από φόρους	-	-	23,14

Σημειώνεται ότι μεταξύ της εταιρείας και της ΕΛΛΗΝΙΚΗ ΤΕΧΝΟΔΟΜΙΚΗ ΤΕΒ Α.Ε. δεν υφίστανται τυχόν συμφωνίες ή συνεργασίες.

9.1.10 ΑΙΟΛΙΚΗ ΚΑΝΔΥΛΙΟΥ ΑΝΩΝΥΜΗ ΕΤΑΙΡΕΙΑ ΠΑΡΑΓΩΓΗΣ ΚΑΙ ΔΙΑΘΕΣΗΣ ΗΛΕΚΤΡΙΚΗΣ ΕΝΕΡΓΕΙΑΣ

Η εταιρεία ιδρύθηκε το 2001. Η έδρα της είναι στο Δήμο Αθηναίων και τα κεντρικά της γραφεία βρίσκονται στην οδό Λουίζης Ριανκούρ 78^Α.

Η διάρκεια της εταιρείας λήγει στις 31.12.2051.

Σκοπός της εταιρείας είναι: α) Η μελέτη, αδειοδότηση (άδεια εγκατάστασης, άδεια λειτουργίας, άδεια παραγωγής κ.λπ.), κατασκευή, λειτουργία, συντήρηση, εκμετάλλευση έργων σχετιζομένων με την παραγωγή ηλεκτρικής ενέργειας, παραγόμενη από ανεμογεννήτριες («ενεργειακά έργα»), β) Η συμμετοχή σε επένδυση ή χρηματοδότηση σχετικά με ενεργειακά έργα, γ) Εμπορία ηλεκτρικής ενέργειας, στον βαθμό που επιτρέπεται από την εκάστοτε κείμενη νομοθεσία, δ) Κάθε άλλη επιχειρηματική δραστηριότητα που σχετίζεται με τον ένα τρόπο ή τον άλλο με την παραγωγή, μεταφορά διανομή, πώληση, ανακύκλωση κ.λπ ενέργειας.

Το μετοχικό της κεφάλαιο ανέρχεται σε 234.400,00 € διαιρούμενο σε 80.000 κοινές ονομαστικές μετοχές ονομαστικής αξίας 2,93 €. Η μετοχική σύνθεση της εταιρείας έχει ως εξής:

ΜΕΤΟΧΟΙ	Αρ. Μετοχών	%
ΕΛΛΗΝΙΚΗ ΤΕΧΝΟΔΟΜΙΚΗ ΤΕΒ ΑΕ	60.000	75,00%
ΕΝΕCO ΜΟΝΟΠΡΟΣΩΠΗ ΕΠΕ	12.000	15,00%
ΦΡΑΓΚΟΥΛΗΣ ΑΠΟΣΤΟΛΟΣ	8.000	10,00
Σύνολο	80.000	100,0%

Το Διοικητικό Συμβούλιο της εταιρείας έχει ως εξής:

Όνοματεπώνυμο	Ιδιότητα
ΑΝΑΣΤΑΣΙΟΣ ΚΑΛΛΙΤΣΑΝΤΣΗΣ	ΠΡΟΕΔΡΟΣ
ΓΕΩΡΓΙΟΣ ΣΩΣΣΙΔΗΣ	ΑΝΤΙΠΡΟΕΔΡΟΣ
ΘΕΟΔΩΡΟΣ ΣΙΕΤΗΣ	ΔΙΕΥΘΥΝΩΝ ΣΥΜΒΟΥΛΟΣ
ΑΠΟΣΤΟΛΟΣ ΦΡΑΓΚΟΥΛΗΣ	ΜΕΛΟΣ

Η θητεία του Δ.Σ. λήγει στις 30.6.2006.

Η εταιρεία έκλεισε την πρώτη υπερδωδεκάμηνη χρήση στις 31.12.2002. Στον παρακάτω πίνακα παρουσιάζονται συνοπτικά οικονομικά μεγέθη της εταιρείας για τις χρήσεις 2002-2003:

(σε χιλ. €)	2002	2003
Αναπόσβεστα Έξοδα Εγκατάστασης	258,56	282,96
Αναπόσβεστα Ενσώματα Πάγια	0,00	5,77
Κυκλοφορούν Ενεργητικό	88,32	70,31
Μετοχικό Κεφάλαιο	58,60	234,40
Σύνολο Ιδίων Κεφαλαίων	58,69	358,69
Βραχυπρόθεσμες Υποχρεώσεις	288,19	0,34
Κύκλος Εργασιών	0,00	0,00

Μικτό κέρδος	0,00	0,00
Αποτελέσματα προ φόρων	-256,37	-24,23
Αποτελέσματα μετά από φόρους	-	-

9.1.11 ΑΙΟΛΙΚΗ ΠΑΝΕΙΟΥ ΑΝΩΝΥΜΗ ΕΤΑΙΡΕΙΑ ΠΑΡΑΓΩΓΗΣ ΚΑΙ ΔΙΑΘΕΣΗΣ ΗΛΕΚΤΡΙΚΗΣ ΕΝΕΡΓΕΙΑΣ

Η εταιρεία ιδρύθηκε το 2001. Η έδρα της είναι στο Δήμο Αθηναίων και τα γραφεία της στην οδό Λουίζης Ριανκούρ 78^Α.

Η διάρκεια της εταιρείας λήγει στις 21.06.2051.

Σκοπός της εταιρείας είναι α) Η μελέτη, αδειοδότηση (άδεια εγκατάστασης, άδεια λειτουργίας, άδεια παραγωγής κ.λπ.), κατασκευή, λειτουργία, συντήρηση, εκμετάλλευση έργων σχετιζομένων με την παραγωγή ηλεκτρικής ενέργειας, παραγόμενη από ανεμογεννήτριες («ενεργειακά έργα»), β) Η συμμετοχή σε επένδυση ή χρηματοδότηση σχετικά με ενεργειακά έργα, γ) Εμπορία ηλεκτρικής ενέργειας, στον βαθμό που επιτρέπεται από την εκάστοτε κείμενη νομοθεσία, δ) Κάθε άλλη επιχειρηματική δραστηριότητα που σχετίζεται με τον ένα τρόπο ή τον άλλο με την παραγωγή, μεταφορά διανομή, πώληση, ανακύκλωση κ.λπ ενέργειας.

Το μετοχικό της κεφάλαιο ανέρχεται σε 908.300,00 € διαιρούμενο σε 310.000 κοινές ονομαστικές μετοχές ονομαστικής αξίας 2,93 €. Η μετοχική σύνθεση της εταιρείας έχει ως εξής:

ΜΕΤΟΧΟΙ	Αρ. Μετοχών	%
ΕΛΛΗΝΙΚΗ ΤΕΧΝΟΔΟΜΙΚΗ ΤΕΒ ΑΕ	304.000	98,06%
ENECO ΜΟΝΟΠΡΟΣΩΠΗ ΕΠΕ	3.600	1,16%
ΑΠΟΣΤΟΛΟΣ ΦΡΑΓΚΟΥΛΗΣ	2.400	0,77%
Σύνολο	310.000	100,0%

Το Διοικητικό Συμβούλιο της εταιρείας έχει ως εξής:

Όνοματεπώνυμο	Ιδιότητα
ΑΝΑΣΤΑΣΙΟΣ ΚΑΛΛΙΤΣΑΝΤΣΗΣ	ΠΡΟΕΔΡΟΣ & ΔΙΕΥΘΥΝΩΝ ΣΥΜΒΟΥΛΟΣ
ΓΕΩΡΓΙΟΣ ΣΩΣΣΙΔΗΣ	ΑΝΤΙΠΡΟΕΔΡΟΣ
ΘΕΟΔΩΡΟΣ ΣΙΕΤΗΣ	ΔΙΕΥΘΥΝΩΝ ΣΥΜΒΟΥΛΟΣ
ΑΠΟΣΤΟΛΟΣ ΦΡΑΓΚΟΥΛΗΣ	ΜΕΛΟΣ

Η θητεία του Δ.Σ. λήγει στις 30.6.2006.

Η εταιρεία έκλεισε την πρώτη υπερδωδεκάμηνη χρήση στις 31.12.2002. Στον παρακάτω πίνακα παρουσιάζονται συνοπτικά οικονομικά μεγέθη της εταιρείας για τις χρήσεις 2002-2003:

(σε χιλ. €)	2002	2003
Αναπόσβεστα Έξοδα Εγκατάστασης	646,23	731,99
Αναπόσβεστα Ενσώματα Πάγια	8,52	13,03
Κυκλοφορούν Ενεργητικό	248,34	175,81
Μετοχικό Κεφάλαιο	175,80	908,30
Σύνολο Ιδίων Κεφαλαίων	175,89	908,40

Βραχυπρόθεσμες Υποχρεώσεις	727,19	12,43
Κύκλος Εργασιών	0,00	0,00
Μικτό κέρδος	0,00	0,00
Αποτελέσματα προ φόρων	-644,43	-83,70
Αποτελέσματα μετά από φόρους	-	-

9.1.12 ΑΙΟΛΙΚΗ ΟΛΥΜΠΟΥ ΕΥΒΟΙΑΣ ΑΝΩΝΥΜΗ ΕΤΑΙΡΕΙΑ ΠΑΡΑΓΩΓΗΣ ΚΑΙ ΔΙΑΘΕΣΗΣ ΗΛΕΚΤΡΙΚΗΣ ΕΝΕΡΓΕΙΑΣ

Η εταιρεία ιδρύθηκε το 2001. Η έδρα της βρίσκεται στο Δήμο αθηναίων και τα κεντρικά της γραφεία στην οδό Λουίζης Ριανκούρ 78^Α.

Η διάρκεια της εταιρείας λήγει στις 21.6.2051.

Σκοπός της εταιρείας είναι α) Η μελέτη, αδειοδότηση (άδεια εγκατάστασης, άδεια λειτουργίας, άδεια παραγωγής κ.λπ.), κατασκευή, λειτουργία, συντήρηση, εκμετάλλευση έργων σχετιζομένων με την παραγωγή ηλεκτρικής ενέργειας, παραγόμενη από ανεμογεννήτριες («ενεργειακά έργα»), β) Η συμμετοχή σε επένδυση ή χρηματοδότηση σχετικά με ενεργειακά έργα, γ) Εμπορία ηλεκτρικής ενέργειας, στον βαθμό που επιτρέπεται από την εκάστοτε κείμενη νομοθεσία, δ) Κάθε άλλη επιχειρηματική δραστηριότητα που σχετίζεται με τον ένα τρόπο ή τον άλλο με την παραγωγή, μεταφορά διανομή, πώληση, ανακύκλωση κ.λπ ενέργειας.

Το μετοχικό της κεφάλαιο ανέρχεται σε 102.550,00 € διαιρούμενο σε 35.000 μετοχές ονομαστικής αξίας 2,93 €. Η μετοχική σύνθεση της εταιρείας έχει ως εξής:

ΜΕΤΟΧΟΙ	Αρ. Μετοχών	%
ΕΛΛΗΝΙΚΗ ΤΕΧΝΟΔΟΜΙΚΗ ΤΕΒ ΑΕ	18.000	51,43%
ENECO ΜΟΝΟΠΡΟΣΩΠΗ ΕΠΕ	10.200	29,14%
ΑΠΟΣΤΟΛΟΣ ΦΡΑΓΚΟΥΛΗΣ	6.800	19,43%
Σύνολο	35.000	100,0%

Το Διοικητικό Συμβούλιο της εταιρείας έχει ως εξής:

Όνοματεπώνυμο	Ιδιότητα
ΑΝΑΣΤΑΣΙΟΣ ΚΑΛΛΙΤΣΑΝΤΣΗΣ	ΠΡΟΕΔΡΟΣ
ΓΕΩΡΓΙΟΣ ΣΩΣΣΙΔΗΣ	ΑΝΤΙΠΡΟΕΔΡΟΣ
ΘΕΟΔΩΡΟΣ ΣΙΕΤΗΣ	ΔΙΕΥΘΥΝΩΝ ΣΥΜΒΟΥΛΟΣ
ΑΠΟΣΤΟΛΟΣ ΦΡΑΓΚΟΥΛΗΣ	ΜΕΛΟΣ

Η θητεία του Δ.Σ. λήγει στις 30.6.2006.

Η εταιρεία έκλεισε την πρώτη υπερδωδεκάμηνη χρήση στις 31.12.2002. Στον παρακάτω πίνακα παρουσιάζονται συνοπτικά οικονομικά μεγέθη της εταιρείας για τις χρήσεις 2002-2003:

(σε χιλ. €)	2002	2003
Αναπόσβεστα Έξοδα Εγκατάστασης	41,50	49,98
Αναπόσβεστα Ενσώματα Πάγια	0,00	2,92
Κυκλοφορούν Ενεργητικό	17,69	49,92
Μετοχικό Κεφάλαιο	58,60	102,55
Σύνολο Ιδίων Κεφαλαίων	58,69	102,64

Βραχυπρόθεσμες Υποχρεώσεις	0,50	0,17
Κύκλος Εργασιών	0,00	0,00
Μικτό κέρδος	0,00	0,00
Αποτελέσματα προ φόρων	-39,83	-7,99
Αποτελέσματα μετά από φόρους	-	-

9.1.13 ΑΙΟΛΙΚΗ ΖΑΡΑΚΑ ΜΕΤΑΜΟΡΦΩΣΙΣ ΑΝΩΝΥΜΗ ΕΤΑΙΡΕΙΑ ΛΕΙΤΟΥΡΓΙΑΣ ΚΑΙ ΕΚΜΕΤΑΛΛΕΥΣΗΣ ΑΙΟΛΙΚΩΝ ΠΑΡΚΩΝ

Η εταιρεία ιδρύθηκε το 2001. Η έδρα της βρίσκεται στο Δήμο Αθηναίων και τα κεντρικά της γραφεία στην οδό Λουίζης Ριανκούρ 78^Α.

Η διάρκεια της εταιρείας λήγει στις 2.8.2051.

Σκοπός της εταιρείας είναι α) Η αδειοδότηση, εγκατάσταση, λειτουργία και εκμετάλλευση σταθμών παραγωγής ηλεκτρικής ενέργειας από ανανεώσιμες πηγές ενέργειας μέσω ανεμογεννητριών στη θέση Μεταμόρφωσις των Μολάων Λακωνίας. Β) Η σύμφωνα με την εκάστοτε ισχύουσα νομοθεσία παραγωγή και πώληση ηλεκτρικής ενέργειας

Το μετοχικό της κεφάλαιο ανέρχεται σε 131.850,00 € διαιρούμενο σε 45.000 κοινές ονομαστικές μετοχές ονομαστικής αξίας 2,93 €. Η μετοχική σύνθεση της εταιρείας έχει ως εξής:

ΜΕΤΟΧΟΙ	Αρ. Μετοχών	%
ΕΛΛΗΝΙΚΗ ΤΕΧΝΟΔΟΜΙΚΗ ΤΕΒ ΑΕ	43.000	95,60%
VECTOR ΑΙΟΛΙΚΑ ΠΑΡΚΑ ΕΛΛΑΔΟΣ ΑΝΩΝΥΜΗ ΕΤΑΙΡΕΙΑ	2.000	4,40%
Σύνολο	45.000	100,0%

Το Διοικητικό Συμβούλιο της εταιρείας έχει ως εξής:

Όνοματεπώνυμο	Ιδιότητα
ΑΝΑΣΤΑΣΙΟΣ ΚΑΛΛΙΤΣΑΝΤΣΗΣ	ΠΡΟΕΔΡΟΣ
ΓΕΩΡΓΙΟΣ ΑΝΕΜΟΔΟΥΡΑΣ	ΑΝΤΙΠΡΟΕΔΡΟΣ
ΘΕΟΔΩΡΟΣ ΣΙΕΤΗΣ	ΔΙΕΥΘΥΝΩΝ ΣΥΜΒΟΥΛΟΣ
ΓΕΩΡΓΙΟΣ ΣΩΣΣΙΔΗΣ	ΜΕΛΟΣ
ΑΙΚΑΤΕΡΙΝΗ ΑΝΕΜΟΔΟΥΡΑ	ΜΕΛΟΣ

Η θητεία του Δ.Σ. λήγει στις 30.6.2006.

Η εταιρεία έκλεισε την πρώτη υπερδωδεκάμηνη χρήση στις 31.12.2002. Στον παρακάτω πίνακα παρουσιάζονται συνοπτικά οικονομικά μεγέθη της εταιρείας για τις χρήσεις 2002-2003:

(σε χιλ. €)	2002	2003
Αναπόσβεστα Έξοδα Εγκατάστασης	75,41	78,99
Αναπόσβεστα Ενσώματα Πάγια	0,00	0,00
Κυκλοφορούν Ενεργητικό	53,21	52,95

Μετοχικό Κεφάλαιο	58,60	131,85
Σύνολο Ιδίων Κεφαλαίων	58,69	131,94
Βραχυπρόθεσμες Υποχρεώσεις	69,93	0,00
Κύκλος Εργασιών	0,00	0,00
Μικτό κέρδος	0,00	0,00
Αποτελέσματα προ φόρων	-72,35	-3,51
Αποτελέσματα μετά από φόρους	-	-

9.1.14 ΑΙΟΛΙΚΗ ΠΑΡΝΩΝΟΣ ΑΝΩΝΥΜΗ ΕΤΑΙΡΕΙΑ ΛΕΙΤΟΥΡΓΙΑΣ ΚΑΙ ΕΚΜΕΤΑΛΛΕΥΣΗΣ ΑΙΟΛΙΚΩΝ ΠΑΡΚΩΝ - ΒΑΡΔΙΑ - ΑΓΙΑ ΚΥΡΙΑΚΗ - ΡΑΧΕΣ - ΚΑΨΟΛΑΚΟΥΣΕΣ - ΚΡΑΝΙ - ΑΓΙΟΣ ΑΝΔΡΕΑΣ - ΒΑΒΥΛΑ

Η εταιρεία ιδρύθηκε το 2001. Η έδρα της βρίσκεται στο Δήμο Αθηναίων και τα κεντρικά της γραφεία στην οδό Λουίζης Ριανκούρ 78^Α

Η διάρκεια της εταιρείας λήγει στις 3.8.2051.

Σκοπός της εταιρείας είναι α) Η αδειοδότηση, εγκατάσταση, λειτουργία και εκμετάλλευση σταθμών παραγωγής ηλεκτρικής ενέργειας από ανανεώσιμες πηγές ενέργειας μέσω ανεμογεννητριών στις θέσεις Βάρδια, Αγία Κυριακή, Ράχες, Καψολακούσες, Κρανί, Άγιος Ανδρέας, Βαβυλα Νεαπόλεως Λακωνίας. β) Η συμφωνία με την εκάστοτε ισχύουσα νομοθεσία παραγωγή και πώληση ηλεκτρικής ενέργειας

Το μετοχικό της κεφάλαιο ανέρχεται σε 58.600,00 € διαιρούμενο σε 20.000 κοινές ονομαστικές μετοχές ονομαστικής αξίας 2,93 €. Η μετοχική σύνθεση της εταιρείας έχει ως εξής:

ΜΕΤΟΧΟΙ	Αρ. Μετοχών	%
ΕΛΛΗΝΙΚΗ ΤΕΧΝΟΔΟΜΙΚΗ ΤΕΒ ΑΕ	17.000	85,00%
VECTOR ΑΙΟΛΙΚΑ ΠΑΡΚΑ ΕΛΛΑΔΟΣ ΑΝΩΝΥΜΗ ΕΤΑΙΡΕΙΑ	3.000	15,00%
Σύνολο	20.000	100,0%

Το Διοικητικό Συμβούλιο της εταιρείας έχει ως εξής:

Όνοματεπώνυμο	Ιδιότητα
ΑΝΑΣΤΑΣΙΟΣ ΚΑΛΛΙΤΣΑΝΤΣΗΣ	ΠΡΟΕΔΡΟΣ
ΓΕΩΡΓΙΟΣ ΑΝΕΜΟΔΟΥΡΑΣ	ΑΝΤΙΠΡΟΕΔΡΟΣ
ΘΕΟΔΩΡΟΣ ΣΙΕΤΗΣ	ΔΙΕΥΘΥΝΩΝ ΣΥΜΒΟΥΛΟΣ
ΓΕΩΡΓΙΟΣ ΣΩΣΣΙΔΗΣ	ΜΕΛΟΣ
ΑΙΚΑΤΕΡΙΝΗ ΑΝΕΜΟΔΟΥΡΑ	ΜΕΛΟΣ

Η θητεία του Δ.Σ. λήγει στις 30.6.2006.

Η εταιρεία έκλεισε την πρώτη υπερδωδεκάμηνη χρήση στις 31.12.2002. Στον παρακάτω πίνακα παρουσιάζονται συνοπτικά οικονομικά μεγέθη της εταιρείας για τις χρήσεις 2002-2003:

(σε χιλ. €)	2002	2003
Αναπόσβεστα Έξοδα Εγκατάστασης	17,79	20,78
Αναπόσβεστα Ενσώματα Πάγια	0,00	0,00
Κυκλοφορούν Ενεργητικό	41,14	37,91

Μετοχικό Κεφάλαιο	58,60	58,60
Σύνολο Ιδίων Κεφαλαίων	58,69	58,69
Βραχυπρόθεσμες Υποχρεώσεις	0,24	0,00
Κύκλος Εργασιών	0,00	0,00
Μικτό κέρδος	0,00	0,00
Αποτελέσματα προ φόρων	-14,73	-2,99
Αποτελέσματα μετά από φόρους	-	-

9.1.15 ΑΙΟΛΙΚΑ ΠΑΡΚΑ ΕΛΛΑΔΟΣ ΤΡΟΙΖΗΝΙΑ ΑΝΩΝΥΜΗ ΕΤΑΙΡΕΙΑ ΛΕΙΤΟΥΡΓΙΑΣ ΚΑΙ ΕΚΜΕΤΑΛΛΕΥΣΗΣ ΑΙΟΛΙΚΩΝ ΠΑΡΚΩΝ - ΡΑΧΗ - ΑΝΑΘΕΜΑ - ΚΡΥΟΝΕΡΙ - ΛΑΜΠΟΥΣΑ - ΣΩΡΟΣ - ΒΡΩΜΟΣΥΚΙΑ

Η εταιρεία ιδρύθηκε το 2001. Η έδρα της βρίσκεται στο Δήμο Αθηναίων και τα κεντρικά της γραφεία στην οδό Λουίζης Ριανκούρ 78^Α.

Η διάρκεια της εταιρείας λήγει στις 3.8.2051.

Σκοπός της εταιρείας είναι α) Η αδειοδότηση, εγκατάσταση, λειτουργία και εκμετάλλευση σταθμών παραγωγής ηλεκτρικής ενέργειας από ανανεώσιμες πηγές ενέργειας μέσω ανεμογεννητριών στην Τροιζηνία, στις θέσεις Ράχη, Ανάθεμα, Κρυονέρι, Λαμπούσα, Σώρος, Βρωμοσυκιά. Β) Η σύμφωνα με την εκάστοτε ισχύουσα νομοθεσία παραγωγή και πώληση ηλεκτρικής ενέργειας.

Το μετοχικό της κεφάλαιο ανέρχεται σε 205.100,00 € διαιρούμενο σε 70.000 κοινές ονομαστικές μετοχές ονομαστικής αξίας 2,93 €. Η μετοχική σύνθεση της εταιρείας έχει ως εξής:

ΜΕΤΟΧΟΙ	Αρ. Μετοχών	%
ΕΛΛΗΝΙΚΗ ΤΕΧΝΟΔΟΜΙΚΗ ΤΕΒ ΑΕ	37.000	52,86%
VECTOR ΑΙΟΛΙΚΑ ΠΑΡΚΑ ΕΛΛΑΔΟΣ Α.Ε.	19.000	27,14%
ENECO ΜΟΝΟΠΡΟΣΩΠΗ ΕΠΕ	10.000	14,29%
ΦΡΑΓΚΟΥΛΗΣ ΑΠΟΣΤΟΛΟΣ	4.000	5,71%
Σύνολο	70.000	100,0%

Το Διοικητικό Συμβούλιο της εταιρείας έχει ως εξής:

Όνοματεπώνυμο	Ιδιότητα
ΑΝΑΣΤΑΣΙΟΣ ΚΑΛΛΙΤΣΑΝΤΣΗΣ	ΠΡΟΕΔΡΟΣ
ΓΕΩΡΓΙΟΣ ΑΝΕΜΟΔΟΥΡΑΣ	ΑΝΤΙΠΡΟΕΔΡΟΣ
ΘΕΟΔΩΡΟΣ ΣΙΕΤΗΣ	ΔΙΕΥΘΥΝΩΝ ΣΥΜΒΟΥΛΟΣ
ΓΕΩΡΓΙΟΣ ΣΩΣΣΙΔΗΣ	ΜΕΛΟΣ
ΑΙΚΑΤΕΡΙΝΗ ΑΝΕΜΟΔΟΥΡΑ	ΜΕΛΟΣ

Η θητεία του Δ.Σ. λήγει στις 30.6.2006.

Η εταιρεία έκλεισε την πρώτη υπερδωδεκάμηνη χρήση στις 31.12.2002. Στον παρακάτω πίνακα παρουσιάζονται συνοπτικά οικονομικά μεγέθη της εταιρείας για τις χρήσεις 2002-2003:

(σε χιλ. €)	2002	2003
Αναπόσβεστα Έξοδα Εγκατάστασης	215,26	283,87

Αναπόσβεστα Ενσώματα Πάγια	2,83	28,60
Κυκλοφορούν Ενεργητικό	85,47	367,78
Μετοχικό Κεφάλαιο	87,90	205,10
Σύνολο Ιδίων Κεφαλαίων	87,99	655,89
Βραχυπρόθεσμες Υποχρεώσεις	215,56	24,36
Κύκλος Εργασιών	0,00	0,00
Μικτό κέρδος	0,00	0,00
Αποτελέσματα προ φόρων	-211,91	-77,48
Αποτελέσματα μετά από φόρους	-	-

9.1.16 ΕΛΛΗΝΙΚΗ ΤΕΧΝΟΔΟΜΙΚΗ ΕΝΕΡΓΕΙΑΚΗ Α.Ε. (πρώην ΑΙΟΛΙΚΑ ΠΑΡΚΑ ΚΟΛΟΣΣΟΣ ΑΝΩΝΥΜΗ ΕΤΑΙΡΕΙΑ ΛΕΙΤΟΥΡΓΙΑΣ ΚΑΙ ΕΚΜΕΤΑΛΛΕΥΣΗΣ ΑΙΟΛΙΚΩΝ ΠΑΡΚΩΝ)

Η εταιρεία ιδρύθηκε το 2001. Η έδρα της βρίσκεται στο Δήμο Αθηναίων και τα κεντρικά της γραφεία στην οδό Λουίζης Ριανκούρ 78^Α.

Η αρχική επωνυμία της εταιρείας ήταν ΑΙΟΛΙΚΑ ΠΑΡΚΑ ΚΟΛΟΣΣΟΣ ΑΝΩΝΥΜΗ ΕΤΑΙΡΕΙΑ ΛΕΙΤΟΥΡΓΙΑΣ ΚΑΙ ΕΚΜΕΤΑΛΛΕΥΣΗΣ ΑΙΟΛΙΚΩΝ ΠΑΡΚΩΝ αλλά στη χρήση 2003 μετονομάστηκε σε ΕΛΛΗΝΙΚΗ ΤΕΧΝΟΔΟΜΙΚΗ ΕΝΕΡΓΕΙΑΚΗ Α.Ε. Η διάρκεια της εταιρείας λήγει στις 3.8.2051.

Σκοπός της εταιρείας είναι α) Η αδειοδότηση, εγκατάσταση, λειτουργία και εκμετάλλευση σταθμών παραγωγής ηλεκτρικής ενέργειας από ανανεώσιμες πηγές ενέργειας μέσω ανεμογεννητριών στην θέση Καταβιά Ρόδου β) Η σύμφωνα με την εκάστοτε ισχύουσα νομοθεσία παραγωγή και πώληση ηλεκτρικής ενέργειας.

Το μετοχικό κεφάλαιο της εταιρείας ανέρχεται σε 200.000,00 διαιρούμενο σε 20.000 κοινές ονομαστικές μετοχές ονομαστικής αξίας 10,00 €. Η μετοχική σύνθεση της εταιρείας έχει ως εξής:

ΜΕΤΟΧΟΙ	Αρ. Μετοχών	%
ΕΛΛΗΝΙΚΗ ΤΕΧΝΟΔΟΜΙΚΗ ΤΕΒ ΑΕ	20.000	100,00%
Σύνολο	20.000	100,0%

Το Διοικητικό Συμβούλιο της εταιρείας έχει ως εξής:

Όνοματεπώνυμο	Ιδιότητα
ΑΝΑΣΤΑΣΙΟΣ ΚΑΛΛΙΤΣΑΝΤΣΗΣ	ΠΡΟΕΔΡΟΣ
ΓΕΩΡΓΙΟΣ ΑΝΕΜΟΔΟΥΡΑΣ	ΑΝΤΙΠΡΟΕΔΡΟΣ
ΘΕΟΔΩΡΟΣ ΣΙΕΤΗΣ	ΔΙΕΥΘΥΝΩΝ ΣΥΜΒΟΥΛΟΣ
ΓΕΩΡΓΙΟΣ ΣΩΣΣΙΔΗΣ	ΜΕΛΟΣ
ΣΤΕΦΑΝΟΣ ΓΑΡΥΦΑΛΑΚΗΣ	ΜΕΛΟΣ

Η θητεία του Δ.Σ. λήγει στις 30.6.2006.

Η εταιρεία έκλεισε την πρώτη υπερδωδεκάμηνη χρήση στις 31.12.2002. Στον παρακάτω πίνακα παρουσιάζονται συνοπτικά οικονομικά μεγέθη της εταιρείας για τις χρήσεις 2002-2003:

(σε χιλ. €)	2002	2003
-------------	------	------

Αναπόσβεστα Έξοδα Εγκατάστασης	5,39	0,00
Αναπόσβεστα Ενσώματα Πάγια	0,00	1,49
Κυκλοφορούν Ενεργητικό	53,54	607,04
Μετοχικό Κεφάλαιο	58,60	200,00
Σύνολο Ιδίων Κεφαλαίων	58,69	233,04
Βραχυπρόθεσμες Υποχρεώσεις	0,24	375,49
Κύκλος Εργασιών	0,00	1.070,00
Μικτό κέρδος	0,00	113,82
Αποτελέσματα προ φόρων	-2,33	51,77
Αποτελέσματα μετά από φόρους	-	32,94

9.1.17 ΤΕΡΠΑΝΔΡΟΣ ΑΙΟΛΙΚΑ ΠΑΡΚΑ Α.Ε.

Η εταιρεία ιδρύθηκε το 1998. Η έδρα της βρίσκεται στο Δήμο Αθηναίων και τα κεντρικά της γραφεία στην Λουίζης Ριανκούρ 78^Α.

Η διάρκεια της εταιρείας λήγει στις 10.12.2048.

Σκοπός της εταιρείας είναι

Α) Η εγκατάσταση κατόπιν μελέτης ενός αιολικού πάρκου δυναμικότητας 5 MW στη θέση «Σκαμιούδα» της κοινότητας Αντισσας της νήσου Λέσβου του Ν. Λέσβου, Β) η συντήρηση των εγκατεστημένων μετατροπέων αιολικής ενέργειας συμπεριλαμβανομένων και των λοιπών τεχνικών εγκαταστάσεων, Γ) η παραγωγή υλικών και άυλων αγαθών που σχετίζονται με τα ανωτέρω, Δ) η πώληση της συνολικής παραγωγής ηλεκτρικής ενέργειας από τις ανεμογεννήτριες του αιολικού πάρκου στη Δημόσια Επιχείριση Ηλεκτρισμού (ΔΕΗ), Ε) η πραγματοποίηση όλων των δραστηριοτήτων που έχουν σχέση με τους παραπάνω σκοπούς της εταιρείας.

Το μετοχικό της κεφάλαιο ανέρχεται σε 851.150,00 € διαιρούμενο σε 29.000 κοινές ονομαστικές μετοχές ονομαστικής αξίας 29,35 €. Η μετοχική σύνθεση της εταιρείας έχει ως εξής:

ΜΕΤΟΧΟΙ	Αρ. Μετοχών	%
ΕΛΛΗΝΙΚΗ ΤΕΧΝΟΔΟΜΙΚΗ ΤΕΒ ΑΕ	20.220	69,72%
ΑΙΟΛΙΚΑ ΠΑΡΚΑ ΕΛΛΑΔΟΣ Α.Ε.	4.060	14,00%
ΔΗΜΟΣ ΕΡΕΣΣΟΥ ΑΝΤΙΣΣΑΣ	40	0,14%
ΕΝΕCO ΜΟΝΟΠΡΟΣΩΠΗ ΕΠΕ	1.450	5,00%
ΑΝΑΠΤΥΞΙΑΚΗ ΕΤΑΙΡΕΙΑ ΛΕΣΒΟΥ Α.Ε.	2.900	10,00%
ΦΡΑΓΚΟΥΛΗΣ ΑΠΟΣΤΟΛΟΣ	330	1,14%
ΣΥΝΟΛΟ	29.000	100,00%

Το Διοικητικό Συμβούλιο της εταιρείας έχει ως εξής:

ΠΡΟΕΔΡΟΣ	ΑΝΑΣΤΑΣΙΟΣ ΚΑΛΛΙΤΣΑΝΤΣΗΣ
ΑΝΤΙΠΡΟΕΔΡΟΣ	ΓΕΩΡΓΙΟΣ ΑΝΕΜΟΔΟΥΡΑΣ
ΔΙΕΥΘΥΝΩΝ ΣΥΜΒΟΥΛΟΣ	ΘΕΟΔΩΡΟΣ ΣΙΕΤΗΣ
ΜΕΛΟΣ	ΓΕΩΡΓΙΟΣ ΣΩΣΣΙΔΗΣ
ΜΕΛΟΣ	ΓΡΗΓΟΡΙΟΣ ΒΑΜΒΟΥΡΕΛΛΗΣ

Η θητεία του Δ.Σ. λήγει στις 30.06.2006.

Στον παρακάτω πίνακα παρουσιάζονται συνοπτικά οικονομικά μεγέθη της εταιρείας για τις χρήσεις 2001- 2003:

(σε χιλ. €)	2001	2002	2003
Αναπόσβεστα Έξοδα Εγκατάστασης	87,04	184,71	273,18
Αναπόσβεστα Ενσώματα Πάγια	6,35	4.675,47	4.639,41
Κυκλοφορούν Ενεργητικό	25,24	327,13	547,44
Μετοχικό Κεφάλαιο	58,69	704,40	851,15
Σύνολο Ιδίων Κεφαλαίων	86,87	877,40	2.053,81
Μακροπρόθεσμες Υποχρεώσεις	0,00	1.781,68	2.671,62
Βραχυπρόθεσμες Υποχρεώσεις	31,76	2.533,74	739,27
Κύκλος Εργασιών	0,00	0,00	778,72
Μικτό κέρδος	0,00	0,00	184,59
Αποτελέσματα προ φόρων	-77,06	-60,92	15,21
Αποτελέσματα μετά από φόρους	-	-	9,83

9.1.18 ΑΙΟΛΙΚΗ ΑΝΤΙΣΣΑΣ Α.Ε.

Η εταιρεία ιδρύθηκε το 1998. Η έδρα της βρίσκεται στο Δήμο Αθηναίων και τα κεντρικά της γραφεία στην Λουίζης Ριανκούρ 78^Α.

Η διάρκεια της εταιρείας λήγει στις 10.12.2048.

Σκοπός της εταιρείας είναι

Α) Η εγκατάσταση κατόπιν μελέτης ενός αιολικού πάρκου δυναμικότητας 4 MW στη θέση «Σκαμιούδα» της κοινότητας Άντισσας της νήσου Λέσβου του Ν. Λέσβου, Β) η συντήρηση των εγκατεστημένων μετατροπέων αιολικής ενέργειας συμπεριλαμβανομένων και των λοιπών τεχνικών εγκαταστάσεων, Γ) η παραγωγή υλικών και άυλων αγαθών που σχετίζονται με τα ανωτέρω, Δ) η πώληση της συνολικής παραγωγής ηλεκτρικής ενέργειας από τις ανεμογεννήτριες του αιολικού πάρκου στη Δημόσια Επιχείρηση Ηλεκτρισμού (ΔΕΗ), Ε) η πραγματοποίηση όλων των δραστηριοτήτων που έχουν σχέση με τους παραπάνω σκοπούς της εταιρείας.

Το μετοχικό της κεφάλαιο ανέρχεται σε 645.700,00 € διαιρούμενο σε 22.000 κοινές ονομαστικές μετοχές ονομαστικής αξίας 29,35 €. Η μετοχική σύνθεση της εταιρείας έχει ως εξής:

ΜΕΤΟΧΟΙ	Αρ. Μετοχών	%
ΕΛΛΗΝΙΚΗ ΤΕΧΝΟΔΟΜΙΚΗ ΤΕΒ ΑΕ	15.180	69,00%
VECTOR ΑΙΟΛΙΚΑ ΠΑΡΚΑ ΕΛΛΑΔΟΣ Α.Ε.	3.080	14,00%
ΔΗΜΟΣ ΕΡΕΣΣΟΥ ΑΝΤΙΣΣΑΣ	40	0,18%
ENECO ΜΟΝΟΠΡΟΣΩΠΗ ΕΠΕ	1.100	5,00%

ΑΝΑΠΤΥΞΙΑΚΗ ΕΤΑΙΡΕΙΑ ΛΕΣΒΟΥ Α.Ε.	2.200	10,00%
ΦΡΑΓΚΟΥΛΗΣ ΑΠΟΣΤΟΛΟΣ	400	1,82%
ΣΥΝΟΛΟ	22.000	100,00%

Το Διοικητικό Συμβούλιο της εταιρείας έχει ως εξής:

ΠΡΟΕΔΡΟΣ	ΑΝΑΣΤΑΣΙΟΣ ΚΑΛΛΙΤΣΑΝΤΣΗΣ
ΑΝΤΙΠΡΟΕΔΡΟΣ	ΓΕΩΡΓΙΟΣ ΑΝΕΜΟΔΟΥΡΑΣ
ΔΙΕΥΘΥΝΩΝ ΣΥΜΒΟΥΛΟΣ	ΘΕΟΔΩΡΟΣ ΣΙΕΤΗΣ
ΜΕΛΟΣ	ΓΕΩΡΓΙΟΣ ΣΩΣΣΙΔΗΣ
ΜΕΛΟΣ	ΒΑΜΒΟΥΡΕΛΛΗΣ ΓΡΗΓΟΡΙΟΣ

Η θητεία του Δ.Σ. λήγει στις 30.06.2006.

Στον παρακάτω πίνακα παρουσιάζονται συνοπτικά οικονομικά μεγέθη της εταιρείας για τις χρήσεις 2001- 2003:

(σε χιλ. €)	2001	2002	2003
Αναπόσβεστα Έξοδα Εγκατάστασης	80,05	166,89	272,12
Αναπόσβεστα Ενσώματα Πάγια	5,83	3.302,97	3.286,13
Κυκλοφορούν Ενεργητικό	24,82	247,80	369,29
Μετοχικό Κεφάλαιο	58,69	528,30	645,70
Σύνολο Ιδίων Κεφαλαίων	86,87	649,40	1.428,11
Μακροπρόθεσμες Υποχρεώσεις	0,00	1.319,13	1.964,01
Βραχυπρόθεσμες Υποχρεώσεις	23,83	1.754,64	540,74
Κύκλος Εργασιών	0,00	0,00	508,66
Μικτό κέρδος	0,00	0,00	148,56
Αποτελέσματα προ φόρων	-70,28	-61,94	27,97
Αποτελέσματα μετά από φόρους	-	-	18,12

9.2 Συγγενείς Εταιρίες

Συγγενείς εταιρίες θεωρούνται οι εταιρίες στις οποίες συμμετέχει η ΕΛΛΗΝΙΚΗ ΤΕΧΝΟΔΟΜΙΚΗ ΤΕΒ με ποσοστό μεγαλύτερο του 20% και μικρότερο ή ίσο του 50%.

9.2.1 ΠΕΙΡΑ Α.Ε.

Η “ΠΕΙΡΑ Ανώνυμος Εταιρεία Τεχνικών και Οικονομικών Μελετών” (πρώην Εμπορική, Οικοδομική, Κτηματική και Τεχνική Ανώνυμη Εταιρεία) ιδρύθηκε το 1961 και εξαγοράστηκε κατά 50% από την Εταιρεία εντός του 1996. Η διάρκεια της έληξε στις 30.9.2001 και έδρα της είναι ο Δήμος Αθηναίων.

Το μετοχικό της κεφάλαιο ανέρχεται σε 544.588,00 € και διαιρείται σε 123.770 ονομαστικές μετοχές ονομαστικής αξίας 4,40 € η κάθε μία. Η αναλυτική μετοχική σύνθεση της εταιρείας περιγράφεται στον παρακάτω πίνακα:

ΜΕΤΟΧΙΚΗ ΣΥΝΘΕΣΗ		
	Αρ. Μετοχών	%
ΕΛΛΗΝΙΚΗ ΤΕΧΝΟΔΟΜΙΚΗ ΤΕΒ Α.Ε.	61.885	50,00%
Αικατερίνη Παπαδοπούλου	17.749	14,34%
Εταιρεία Ανάπτυξης Τεχνικών Έργων	44.136	35,66%
Σύνολο	123.770	100,0%

Από τις 30.9.2001 η εταιρεία τελεί υπό εκκαθάριση. Ως εκκαθαριστές έχουν διορισθεί η κα. Αικατερίνη Παπαδοπούλου και ο κ. Π. Σοφιάδης.

Στον παρακάτω πίνακα παρουσιάζονται τα συνοπτικά οικονομικά στοιχεία από το 2^ο Προσωρινό Ισολογισμό Εκκαθάρισης της περιόδου 01.10.2002-30.09.2003:

(σε χιλ. €)	01.10.2002- 30.09.2003
Αναπόσβεστα Ενσώματα Πάγια	595,15
Συμμετοχές & λοιπές μακροπρόθεσμες απαιτήσεις	2.155,11
Κυκλοφορούν Ενεργητικό	50,39
Μετοχικό Κεφάλαιο	544,59
Σύνολο Ιδίων Κεφαλαίων	2.723,95
Προβλέψεις	0,00
Βραχυπρόθεσμες Υποχρεώσεις	67,37
Κύκλος Εργασιών	29,70
Μικτό κέρδος	29,70
Αποτελέσματα προ φόρων	11,73
Αποτελέσματα μετά από φόρους	11,73

Σημειώνεται ότι μεταξύ της εταιρείας και της ΕΛΛΗΝΙΚΗ ΤΕΧΝΟΔΟΜΙΚΗ ΤΕΒ Α.Ε. δεν υφίστανται τυχόν συμφωνίες ή συνεργασίες.

9.2.2 HELINVEST CONSTRUCTION LTD

Ιδρύθηκε στις 14.11.1995 με έδρα τη Λευκωσία Κύπρου. Σκοπός της εταιρείας είναι η συμμετοχή της σε άλλες εταιρίες για την εκτέλεση και εκμετάλλευση τεχνικών έργων. Το εταιρικό της κεφάλαιο ανέρχεται στο ποσό των 226.250,00 CYL και διαιρείται σε 226.250 μερίδια ονομαστικής αξίας 1 CYL. Διαχειριστές της εταιρείας είναι η κα. Ντόρα Κασκάνη και ο κ. Χαράλαμπος Ζαβαλής.

Στον παρακάτω πίνακα αναφέρεται η σύνθεση της εταιρείας:

ΕΤΑΙΡΟΙ		
	Αρ. Μεριδίων	%
ΕΛΛΗΝΙΚΗ ΤΕΧΝΟΔΟΜΙΚΗ ΤΕΒ Α.Ε.	113.125	50,0%
ΣΠΟΡΤΣΜΑΝ ΙΝΤΕΡΝΑΤΙΟΝΑΛ ΕΠΕ	113.125	50,0%
Σύνολο	226.250	100,0%

Συνοπτικά στοιχεία για την εταιρεία παρουσιάζονται στον ακόλουθο πίνακα:

<i>(σε χιλ. €)</i>	2001	2002	2003
Αναπόσβεστα Ενσώματα Πάγια	338,86	0,00	0,00
Συμμετοχές & λοιπές μακροπρόθεσμες απαιτήσεις	338,86	338,86	338,86
Κυκλοφορούν Ενεργητικό	3,04	2,43	0,26
Μετοχικό Κεφάλαιο	350,70	350,70	350,70
Σύνολο Ιδίων Κεφαλαίων	340,07	337,75	332,56
Προβλέψεις	0,00	0,00	0,00
Βραχυπρόθεσμες Υποχρεώσεις	1,83	3,54	6,53
Κύκλος Εργασιών	0,00	0,00	0,00
Μικτό κέρδος	0,00	0,00	0,00
Αποτελέσματα προ φόρων	-0,94	-2,32	-5,21
Αποτελέσματα μετά από φόρους	-	-	-

Σημειώνεται ότι μεταξύ της εταιρείας και της ΕΛΛΗΝΙΚΗ ΤΕΧΝΟΔΟΜΙΚΗ ΤΕΒ Α.Ε. δεν υφίστανται τυχόν συμφωνίες ή συνεργασίες.

9.2.3 ΤΕΧΝΟΛΙΤ ΕΜΠΟΡΙΚΗ ΛΑΤΟΜΙΚΗ ΚΑΙ ΒΙΟΜΗΧΑΝΙΚΗ Α.Ε.

Η ΤΕΧΝΟΛΙΤ Α.Ε. ιδρύθηκε το 1994 από την ΕΛΛΗΝΙΚΗ ΤΕΧΝΟΔΟΜΙΚΗ, την ΒΙΟΛΙΓΝΙΤ και την ΕΛΛΗΝΙΚΟΙ ΛΕΥΚΟΛΙΘΟΙ με στόχο την διείσδυση στην αγορά της Αλβανίας και σε δραστηριότητες που δεν ήταν κατασκευαστικές. Σκοπός της εταιρείας είναι η εκμετάλλευση, η κατεργασία και η εμπορία εξορυσσομένων μαρμάρων και λοιπών διακοσμητικών πετρωμάτων, η εμπορία οικοδομικών υλικών, η εκμετάλλευση λατομείων αδρανών υλικών και η παραγωγή και εμπορία έτοιμου σκυροδέματος. Η εταιρεία ουδέποτε είχε παραγωγική δραστηριότητα.

Έδρα της εταιρείας ορίζεται ο Δήμος Αθηναίων. Το μετοχικό κεφάλαιο της ΤΕΧΝΟΛΙΤ Α.Ε. ανέρχεται σε δρχ. 42.000.000 και διαιρείται σε 42.000 κοινές ονομαστικές μετοχές ονομαστικής αξίας 1.000 δρχ. η κάθε μία. Η μετοχική σύνθεση της εταιρείας έχει ως εξής:

ΜΕΤΟΧΟΙ		
	Αρ. Μετοχών	%
ΕΛΛΗΝΙΚΗ ΤΕΧΝΟΔΟΜΙΚΗ ΤΕΒ Α.Ε.	14.000	33,33%

ΒΙΟΛΙΓΝΙΤ	14.000	33,33%
ΕΛΛΗΝΙΚΟΙ ΛΕΥΚΟΛΙΘΟΙ	14.000	33,33%
Σύνολο	42.000	100,0%

Τη 12/01/2000 καταχωρήθηκε στο Μητρώο Ανωνύμων Εταιριών της Νομαρχίας Αθηνών η από 28.6.1998 απόφαση της Γενικής Συνέλευσης των μετόχων της εταιρείας με την οποία αποφασίσθηκε η λύση της εταιρείας και η θέση της σε εκκαθάριση. Με την ίδια απόφαση ορίσθηκαν εκκαθαριστές οι: 1) Τριανταφυλλίδης Παναγιώτης του Ευτυχίου και 2) Καλοφωλιάς Αλέξανδρος του Παναγιώτη.

Καθώς η εταιρεία βρίσκεται υπό εκκαθάριση δεν έχει την υποχρέωση μετατροπής του μετοχικού της κεφαλαίου σε ευρώ.

Συνοπτικά στοιχεία για την εταιρεία από τον Ισολογισμό εκκαθάρισεως της 29.6.2000 παρουσιάζονται στον ακόλουθο πίνακα:

	(σε χιλ. €)
	29.6.2000
Αναπόσβεστα Ενσώματα Πάγια	-
Κυκλοφορούν Ενεργητικό	14,67
Μετοχικό Κεφάλαιο	123,26
Σύνολο Ιδίων Κεφαλαίων	14,67
Βραχυπρόθεσμες Υποχρεώσεις	-
Κύκλος Εργασιών	-
Μικτό κέρδος από Αμγή Κύκλο Εργασιών	-
Αποτελέσματα προ φόρων	-
Αποτελέσματα μετά από φόρους	-

Σημειώνεται ότι μεταξύ της εταιρείας και της ΕΛΛΗΝΙΚΗ ΤΕΧΝΟΔΟΜΙΚΗ ΤΕΒ Α.Ε. δεν υφίστανται τυχόν συμφωνίες ή συνεργασίες.

9.2.4 ΤΕΧΝΟΒΑΞ Α.Ε.

Η ΤΕΧΝΟΒΑΞ Α.Ε. ιδρύθηκε το 1994 ως Ε.Π.Ε. από τις κατασκευαστικές εταιρίες ΕΛΛΗΝΙΚΗ ΤΕΧΝΟΔΟΜΙΚΗ Α.Ε. και ΑΒΑΞ Α.Ε. και τις εταιρίες συμβούλων Τρίτων Σύμβουλοι Μηχανικοί και Εταιρεία Αναπτυξιακού Σχεδιασμού. Από το 1997 λειτουργεί ως Α.Ε. Η εταιρεία έχει έδρα το Δήμο Αθηναίων και η διάρκειά της λήγει στις 21.5.2047.

Σκοπός της εταιρείας είναι η μελέτη, κατασκευή και εκμετάλλευση τερματικού λιμενικού σταθμού και των αποθηκών υγρών καυσίμων στην περιοχή Giurgiulesti της Μολδαβίας, πάνω στον ποταμό Δούναβη, σε συνεργασία με την Ευρωπαϊκή Τράπεζα Ανασυγκρότησης και Αναπτύξεως (EBRD) και την κρατική εταιρεία πετρελαίων της Μολδαβίας.

Το μετοχικό κεφάλαιο της εταιρείας ανέρχεται σε 3.149.014,72 € διαιρούμενο σε 35.768 μετοχές ονομαστικής αξίας 88,04 €. Η ΕΛΛΗΝΙΚΗ ΤΕΧΝΟΔΟΜΙΚΗ ΤΕΒ συμμετέχει με 26,17%. Στον παρακάτω πίνακα παρουσιάζεται αναλυτικά η μετοχική σύνθεση της εταιρείας:

ΜΕΤΟΧΟΙ		
	Αρ. Μετοχών	%
ΕΛΛΗΝΙΚΗ ΤΕΧΝΟΔΟΜΙΚΗ ΤΕΒ Α.Ε.	9.360	26,17%
ΚΑΣΤΩΡ Α.Ε.	4.119	11,51%
ΑΒΑΞ Α.Ε.	9.360	26,17%
Ιωάννης Σιώρης	1.556	4,35%
Εταιρεία Αναπτυξιακού Σχεδιασμού ΕΠΕ	2.580	7,21%
ATECO LTD	672	1,88%
ADDLSTONE TRADING LTD	1.374	3,84%
Ανδριανής Ευστράτιος	1.555	4,35%
ΤΡΙΤΩΝ ΑΕ	1.728	4,83%
PAMPA HOLDING LTD	720	2,01%
FLOTORE SERVICES LTD	1.372	3,84%
KARNELUX HOLDING LTD	1.372	3,84%
Σύνολο	35.768	100,00%

Η σύνθεση του Διοικητικού Συμβουλίου της εταιρείας έχει ως εξής:

- Δημήτριος Καλλιτσάντης, Πρόεδρος & Διευθύνων Σύμβουλος
- Αντώνιος Σγαρδέλης, Αντιπρόεδρος & Διευθύνων Σύμβουλος
- Φώτιος Προβατάς, Μέλος
- Αλέξανδρος Καλοφωλιάς, Μέλος
- Ιωάννης Σιώρης, Μέλος
- Γ. Νίνος, Μέλος

Παρακάτω παρατίθενται συνοπτικά οικονομικά στοιχεία για τις χρήσεις 2001-2003:

(σε χιλ. €)	2001	2002	2003
Αναπόσβεστα Ενσώματα Πάγια	1,04	0,63	0,23
Συμμετοχές και λοιπές μακροπρόθεσμες απαιτήσεις	2.408,67	2.408,74	2.408,77
Κυκλοφορούν Ενεργητικό	381,80	290,28	219,14
Σύνολο ενεργητικού	2.792,77	2.700,50	2.628,57
Μετοχικό Κεφάλαιο	3.149,05	3.149,01	3.149,01
Σύνολο Ιδίων Κεφαλαίων	2.541,31	2.358,64	2.291,24
Βραχυπρόθεσμες Υποχρεώσεις	242,90	340,49	335,96
Κύκλος Εργασιών	0,00	0,00	0,00
Μικτό κέρδος	0,00	0,00	0,00
Αποτελέσματα προ φόρων	-156,05	-182,67	-67,40
Αποτελέσματα μετά από φόρους	-156,05	-182,67	-67,40

Σημειώνεται ότι μεταξύ της εταιρείας και της ΕΛΛΗΝΙΚΗ ΤΕΧΝΟΔΟΜΙΚΗ ΤΕΒ Α.Ε. δεν υφίστανται τυχόν συμφωνίες ή συνεργασίες.

9.2.5 ΙΝΤΕΡΤΑΣΚ Α.Τ.Ε.

Ιδρύθηκε το 1997 με έδρα την Αθήνα. Σκοπός της εταιρείας είναι ο σχεδιασμός και η κατασκευή λιμενικού τερματικού σταθμού και αποθηκών υγρών καυσίμων στην περιοχή Τζιουρτζιουλέστι της Δημοκρατίας της Μολδαβίας δυνάμει συμβάσεως με την Μολδαβική Εταιρεία "TERMINAL S.A.", καθώς και η κατασκευή έργων συμπληρωματικών με το παραπάνω αντικείμενο.

Το μετοχικό κεφάλαιο ανέρχεται σήμερα σε 324.000,00 € διαιρούμενο σε 108.000 κοινές ανώνυμες μετοχές ονομαστικής αξίας 3,00 €η καθεμία. Η αναλυτική μετοχική σύνθεση της εταιρείας περιγράφεται στον παρακάτω πίνακα:

ΜΕΤΟΧΟΙ		
	Αρ. Μετοχών	%
ΕΛΛΗΝΙΚΗ ΤΕΧΝΟΔΟΜΙΚΗ ΤΕΒ Α.Ε.	46.440	43,00%
ΑΒΑΞ Α.Ε.	33.480	31,0%
ΤΡΙΤΩΝ Σύμβουλοι Μηχανικοί Α.Ε.	15.120	14,0%
Ε. Γεροντοπούλου	12.960	12,0%
Σύνολο	108.000	100,0%

Η σύνθεση του Διοικητικού Συμβουλίου έχει ως εξής:

- Αντώνιος Σγαρδέλης, Πρόεδρος & Διευθύνων Σύμβουλος
- Δημήτριος Καλλιτσάντσης, Αντιπρόεδρος & Διευθύνων Σύμβουλος
- Ευστράτιος Ανδριανής, Μέλος
- Αλέξανδρος Καλοφωλιάς, Μέλος
- Γ. Νίνος, Μέλος

Η θητεία του Δ.Σ. λήγει στις 30.6.2005.

Παρακάτω παρατίθενται συνοπτικά οικονομικά στοιχεία για τις χρήσεις 2001-2003:

(σε χιλ. €)	2001	2002	2003
Αναπόσβεστα Ενσώματα Πάγια	3,49	1,85	0,79
Κυκλοφορούν Ενεργητικό	436,90	336,10	331,57
Μετοχικό Κεφάλαιο	300,00	300,00	324,00
Σύνολο Ιδίων Κεφαλαίων	261,22	158,97	153,45
Προβλέψεις	179,66	179,66	179,66
Βραχυπρόθεσμες Υποχρεώσεις	1,23	1,11	1,07
Κύκλος Εργασιών	0,00	0,00	0,00
Μικτό κέρδος	0,00	0,00	0,00
Αποτελέσματα προ φόρων	-159,95	-28,79	-29,53
Αποτελέσματα μετά από φόρους	-59,95	-28,79	-29,53

Η εταιρική χρήση λήγει την 31 Δεκεμβρίου κάθε χρόνο.

Σημειώνεται ότι μεταξύ της εταιρείας και της ΕΛΛΗΝΙΚΗ ΤΕΧΝΟΔΟΜΙΚΗ ΤΕΒ Α.Ε. δεν υφίστανται τυχόν συμφωνίες ή συνεργασίες.

9.2.6 ΕΛΛΗΝΙΚΗ ΕΝΕΡΓΕΙΑ ΚΑΙ ΑΝΑΠΤΥΞΗ ΑΕ (HE&D S.A.)

Η εταιρεία ΕΛΛΗΝΙΚΗ ΕΝΕΡΓΕΙΑ ΚΑΙ ΑΝΑΠΤΥΞΗ ΑΝΩΝΥΜΗ ΕΤΑΙΡΕΙΑ (πρώην ENERCOM ΑΝΩΝΥΜΗ ΕΤΑΙΡΕΙΑ ΠΑΡΟΧΗΣ ΥΠΗΡΕΣΙΩΝ ΣΤΟΝ ΕΝΕΡΓΕΙΑΚΟ ΤΟΜΕΑ) ιδρύθηκε το 1999 στην Αθήνα. Τα κεντρικά της γραφεία βρίσκονται στον οδό Λουίζης Ριανκούρ 80.

Η διάρκεια της εταιρείας λήγει στις 1.6.2049.

Κύριο αντικείμενο εργασιών της εταιρείας είναι η ανάπτυξη, εγκατάσταση, λειτουργία, συντήρηση, εκμετάλλευση έργων σχετιζομένων με την παραγωγή ενέργειας («ενεργειακά έργα»), είτε η τελευταία συσχετίζεται με την χρήση φυσικών πόρων είτε ανανεώσιμων πηγών ενέργειας είτε αποβλήτων και η ανάπτυξη, εγκατάσταση, λειτουργία, συντήρηση, εκμετάλλευση έργων σχετιζομένων με το περιβάλλον και εν γένει με οργανισμούς κοινής ωφελείας («έργα περιβάλλοντος»).

Η σύνθεση του Διοικητικού Συμβουλίου της εταιρείας έχει ως εξής:

1. Σωκράτης Κόκκαλης του Πέτρου, Πρόεδρος
2. Αναστάσιος Καλλιτσάντης του Παρίση, Διευθύνων Σύμβουλος
3. Λεωνίδας Μπόμπολας του Γεωργίου, Αντιπρόεδρος
4. Δημήτριος Καλλιτσάντης του Παρίση, Μέλος
5. Κωνσταντίνος Δημητριάδης του Γεωργίου, Μέλος

Το μετοχικό κεφάλαιο της εταιρείας ανέρχεται στο ποσό των 2.949.376,38 € και διαιρείται σε 100.500 κοινές ονομαστικές μετοχές ονομαστικής αξίας 29,35 € η κάθε μία. Η μετοχική σύνθεση της εταιρείας έχει ως εξής:

ΜΕΤΟΧΟΙ		
	Αριθ. Μετοχών	%
INTRAKOM A.E.	33.500	33,33%
ΕΛΛΗΝΙΚΗ ΤΕΧΝΟΔΟΜΙΚΗ ΤΕΒ ΑΕ	33.500	33,33%
ΑΚΤΩΡ Α.Τ.Ε.	33.500	33,33%
Σύνολο	100.500	100,0%

Η εταιρεία έκλεισε την πρώτη εταιρική χρήση την 31.12.2000. Παρακάτω παρατίθενται συνοπτικά οικονομικά στοιχεία για τις χρήσεις 2001-2003:

(σε χιλ. €)	2001	2002	2003
Αναπόσβεστα έξοδα εγκατάστασης	1.452,08	1.065,76	798,13
Αναπόσβεστα ασώματα πάγια	578,04	462,43	346,82
Αναπόσβεστα Ενσώματα Πάγια	72,13	53,62	15,00
Κυκλοφορούν Ενεργητικό	507,66	488,52	755,81
Μετοχικό Κεφάλαιο	2.949,38	2.949,67	2.949,67
Σύνολο Ιδίων Κεφαλαίων	2.948,33	2.559,09	2.231,09
Βραχυπρόθεσμες Υποχρεώσεις	58,98	117,43	19,49
Κύκλος Εργασιών	-	672,06	1.080,00
Μικτό κέρδος	229,10	263,28	249,99
Αποτελέσματα προ φόρων	0,65	-389,54	-327,99

9.2.7 ΑΝΔΡΟΜΑΧΗ ΑΝΩΝΥΜΗ ΕΤΑΙΡΕΙΑ ΞΕΝΟΔΟΧΕΙΑΚΩΝ, ΤΟΥΡΙΣΤΙΚΩΝ, ΕΜΠΟΡΙΚΩΝ ΚΑΙ ΨΥΧΑΓΩΓΙΚΩΝ ΔΡΑΣΤΗΡΙΟΤΗΤΩΝ

Η εταιρεία ιδρύθηκε το 2001. Η έδρα της βρίσκεται στα Ιωάννινα και τα κεντρικά της γραφεία στην οδό Σαλαμάγκα 12.

Η διάρκεια της εταιρείας λήγει στις 10.9.2051.

Σκοπός της εταιρείας είναι α) Η ανέγερση, οργάνωση, λειτουργία και εκμετάλλευση ξενοδοχειακών συγκροτημάτων, οικιών ή αυτοτελών διαμερισμάτων ή δωματίων, χώρων συνεδρίων, εκθέσεων και λοιπών εκδηλώσεων είτε σε ιδιότητα ακίνητα είτε σε ακίνητα ιδιοκτησίας τρίτων, 2) Επίσης, σκοπό της εταιρείας αποτελεί και κάθε άλλη δραστηριότητα που έχει άμεση ή έμμεση σχέση με τον τουρισμό το ενδίαίτημα και το εστιατόριο. Ειδικότερα η εκμετάλλευση των ξενοδοχειακών και άλλων μονάδων και λοιπών χώρων θα πραγματοποιείται είτε με την απευθείας οργάνωση από την εταιρεία και λειτουργία ξενοδοχειακών και λοιπών επιχειρήσεων είτε με την εκμίσθωση ή και παραχώρηση αυτών με οποιονδήποτε τρόπο σε τρίτους για εκμετάλλευση. Για την επίτευξη του σκοπού της εταιρείας μπορεί να συνεργάζεται με Ελληνικές ή αλλοδαπές επιχειρήσεις που έχουν τους ίδιους ή παρόμοιους σκοπούς, είτε σε κοινοπραξία με αυτές είτε συμμετέχοντας ως εταίρος ή μέτοχος σε αυτές, είτε ιδρύοντας μαζί τους νέες εταιρείες που επιδιώκουν τους ίδιους ή παρεμφερείς σκοπούς. Στα πλαίσια αυτής της συνεργασίας η εταιρεία μπορεί να παρέχει εγγυήσεις υπέρ των συνεργαζομένων επιχειρήσεων προς το Ελληνικό Δημόσιο, το Νομικά Πρόσωπα Δημοσίου Δικαίου και σε εξαιρετικές περιπτώσεις και μετά από ομόφωνη απόφαση του Διοικητικού Συμβουλίου προς τρίτα φυσικά πρόσωπα.

Το μετοχικό της κεφάλαιο ανέρχεται σε 1.200.000,00 € διαιρούμενο σε 60.000 μετοχές ονομαστικής αξίας 20,00 €. Η μετοχική σύνθεση της εταιρείας έχει ως εξής:

ΜΕΤΟΧΟΙ	Αρ. Μετοχών	%
ΕΛΛΗΝΙΚΗ ΤΕΧΝΟΔΟΜΙΚΗ ΤΕΒ ΑΕ	24.000	40,00%
ΑΚΤΩΡ ΑΤΕ	36.000	60,00%
Σύνολο	60.000	100,0%

Το Διοικητικό Συμβούλιο της εταιρείας έχει ως εξής:

Όνοματεπώνυμο	Ιδιότητα
ΜΑΡΙΑ ΚΑΡΑΤΖΑ	ΠΡΟΕΔΡΟΣ
ΣΠΥΡΟΣ ΚΑΛΑΪΤΖΗΣ	ΑΝΤΙΠΡΟΕΔΡΟΣ
ΠΑΝΤΕΛΗΣ ΔΕΛΑΠΟΓΛΟΥ	ΔΙΕΥΘΥΝΩΝ ΣΥΜΒΟΥΛΟΣ
ΠΑΝΑΓΙΩΤΗΣ ΑΘΑΝΑΣΟΥΛΗΣ	ΜΕΛΟΣ

Η θητεία του Δ.Σ. λήγει στις 30.6.2006.

Η εταιρεία έκλεισε την πρώτη υπερδωδεκάμηνη χρήση στις 31.12.2002. Παρακάτω παρατίθενται συνοπτικά οικονομικά στοιχεία για τις χρήσεις 2002-2003:

(σε χιλ. €)	2002	2003
Αναπόσβεστα έξοδα εγκατάστασης	94,58	9,93
Αναπόσβεστα ασώματα πάγια	0,00	61,55
Αναπόσβεστα Ενσώματα Πάγια	880,41	965,53
Κυκλοφορούν Ενεργητικό	219,13	148,11
Μετοχικό Κεφάλαιο	1.200,00	1.200,00
Σύνολο Ιδίων Κεφαλαίων	1.193,13	1.165,84
Βραχυπρόθεσμες Υποχρεώσεις	0,00	19,28
Κύκλος Εργασιών	0,00	0,00
Μικτό κέρδος	-23,55	-29,81
Αποτελέσματα προ φόρων	-6,87	-27,29
Αποτελέσματα μετά από φόρους	-6,87	-27,29

Σημειώνεται ότι μεταξύ της εταιρείας και της ΕΛΛΗΝΙΚΗ ΤΕΧΝΟΔΟΜΙΚΗ ΤΕΒ Α.Ε. δεν υφίστανται τυχόν συμφωνίες ή συνεργασίες.

9.2.8 ΑΝΑΠΤΥΞΗ ΔΙΑΧΕΙΡΙΣΗ ΕΝΕΡΓΕΙΑΣ & ΥΔΑΤΙΝΩΝ ΠΟΡΩΝ ΑΝΩΝΥΜΗ ΕΤΑΙΡΕΙΑ

Η εταιρεία ιδρύθηκε το 2001. Η έδρα της βρίσκεται στην Αργυρούπολη και τα κεντρικά της γραφεία στην οδό Κρήτης 2 & Γραβιάς 12. Η διάρκεια της εταιρείας λήγει στις 23.10 2051.

Σκοπός της εταιρείας είναι α) Η ανάληψη και κατασκευή Δημοσίων και ιδιωτικών τεχνικών έργων στο εσωτερικό και εξωτερικό κάθε μορφής και φύσεως ακόμα και έργων που απαιτούν ειδικά πτυχία ή την εγγραφή της εταιρείας σε ειδικούς καταλόγους. β) Οι οποιασδήποτε φύσεως οικοδομικές επιχειρήσεις στα ιδιόκτητα οικοπέδα ή αλλότρια είτε δια ίδιο λογαριασμό, είτε για λογαριασμό τρίτων με αντιπαροχή και η πώληση και εκμετάλλευση αυτών. γ) Η τεχνική και οικονομική μελέτη πάσης φύσεως τεχνικών έργων. δ) Η τουριστική αξιοποίηση εκτάσεων ή κτισμάτων και πώληση των εκτάσεων αυτών, η εκμετάλλευση αυτών για λογαριασμό της ή για λογαριασμό τρίτων, καθώς και Ξενοδοχείων και Τουριστικών εγκαταστάσεων γενικά. ε) Η εκμετάλλευση κάθε μορφής λατομείων και ορυχείων. Η εξόρυξη λίθων, ογκολίθων και διασκευή τους, η παραγωγή προϊόντων τριβής μαρμάρων, ασφαλτομίγματος και σκυροδέματος. στ) Ο σχεδιασμός, η δημιουργία, η συντήρηση, λειτουργία και εκμετάλλευση ολοκληρωμένων συστημάτων διαχείρισης υδάτινων πόρων, απορριμμάτων ή αποβλήτων. ζ) Η παραγωγή και προμήθεια σε τρίτους πόσιμοι ύδατος, η διαχείριση υγρών λυμάτων, απορριμμάτων ή αποβλήτων και η εμπορία προϊόντων από τη καθ' οιονδήποτε τρόπο επεξεργασίας αυτών. η) Ο σχεδιασμός, η μελέτη, κατασκευή, χρηματοδότηση και εκμετάλλευση έργων ύδρευσης, περιβαλλοντικών και ενεργειακών έργων. θ) Η παροχή υπηρεσιών συμβούλων, οργάνωσης, διοίκησης, διαχείρισης και εκμετάλλευσης έργων, έρευνα αγοράς, αξιοποίησης ακινήτων και γενικά η παροχή υπηρεσιών πάσης φύσεως που συνδέεται με την ανάπτυξη τεχνικών έργων, την προώθηση και την εφαρμογή της πληροφορικής, της υψηλής τεχνολογίας, της ενέργειας ή των επικοινωνιών καθώς και οποιασδήποτε άλλης δραστηριότητας αναφέρεται παραπάνω. ι) Η άσκηση, οποιασδήποτε συναφούς, επενδυτικής, ή εμπορικής δραστηριότητας όπως και εργοληπτικής που απορρέει ή οποιασδήποτε συνδέεται, με όλες τις δραστηριότητες που αναφέρονται, παραπάνω, η αντιπροσώπευση στην Ελλάδα και το εξωτερικό εμπορικών επιχειρήσεων όπως επίσης και η συμμετοχή σε άλλες επιχειρήσεις ή κοινοπραξίες και η εκτέλεση κάθε άλλης ομοειδούς ή συναφούς σύμφωνα με το εταιρικό σκοπό της εργασίας για την οποία θα αποφασίσει το Διοικητικό Συμβούλιο και εφόσον αυτές οι δραστηριότητες εξυπηρετούν τον σκοπό της εταιρείας.

Το μετοχικό της κεφάλαιο ανέρχεται σε 522.000,00 € διαιρούμενο σε 174.000 μετοχές ονομαστικής αξίας 3,00 €. Η μετοχική σύνθεση της εταιρείας έχει ως εξής:

ΜΕΤΟΧΟΙ	Αρ. Μετοχών	%
ΕΛΛΗΝΙΚΗ ΤΕΧΝΟΔΟΜΙΚΗ ΤΕΒ ΑΕ	55.680	32,0%
ΤΟΜΗ ΑΤΕ	55.680	32,0%
ΑΚΤΩΡ ΑΤΕ	55.680	32,0%
ΖΙΤΑ TECHNOLOGIES Ε.Τ.Ε	3.480	2,00%
ΑΛΦΑ - LAVAL Α.Ε.Β.Ε.	3.480	2,00%
Σύνολο	174.000	100,0%

Το Διοικητικό Συμβούλιο της εταιρείας έχει ως εξής:

Όνοματεπώνυμο	Ιδιότητα
ΛΕΩΝΙΔΑΣ ΜΠΟΜΠΟΛΑΣ	ΠΡΟΕΔΡΟΣ
ΑΘΑΝΑΣΙΟΣ ΚΑΤΡΗΣ	ΑΝΤΙΠΡΟΕΔΡΟΣ & ΔΙΕΥΘΥΝΩΝ ΣΥΜΒΟΥΛΟΣ
ΛΟΥΚΑΣ ΓΙΑΝΝΝΑΚΟΥΛΗΣ	ΔΙΕΥΘΥΝΩΝ ΣΥΜΒΟΥΛΟΣ
ΚΑΣΤΑΝΑΚΗΣ ΕΛΕΥΘΕΡΙΟΣ	ΜΕΛΟΣ
ΜΕΓΑΛΟΚΟΝΟΜΟΣ ΚΩΝ/ΝΟΣ	ΜΕΛΟΣ
ΡΕΚΑΤΣΙΝΑΣ ΠΑΝΑΓΙΩΤΗΣ	ΜΕΛΟΣ

Η θητεία του Δ.Σ. λήγει στις 30.06.2009.

Η εταιρεία έκλεισε την πρώτη υπερδωδεκάμηνη χρήση στις 31.12.2002. Παρακάτω παρατίθενται συνοπτικά οικονομικά στοιχεία για τις χρήσεις 2002-2003:

(σε χιλ. €)	2002	2003
Αναπόσβεστα έξοδα εγκατάστασης	0,00	0,00
Αναπόσβεστα Ενσώματα Πάγια	0,00	0,00
Κυκλοφορούν Ενεργητικό	807,02	906,32
Μετοχικό Κεφάλαιο	522,00	522,00
Σύνολο Ιδίων Κεφαλαίων	517,10	427,99
Βραχυπρόθεσμες Υποχρεώσεις	373,48	478,33
Κύκλος Εργασιών	566,34	0,00
Μικτό κέρδος	0,00	0,00
Αποτελέσματα προ φόρων	-4,90	-89,11
Αποτελέσματα μετά από φόρους	-4,90	-89,11

Σημειώνεται ότι μεταξύ της εταιρείας και της ΕΛΛΗΝΙΚΗ ΤΕΧΝΟΔΟΜΙΚΗ ΤΕΒ Α.Ε. δεν υφίστανται τυχόν συμφωνίες ή συνεργασίες.

9.2.9 ΤΕΤΡΑΠΟΛΙΣ ΑΙΟΛΙΚΑ ΠΑΡΚΑ Α.Ε.

Η εταιρεία ιδρύθηκε το 1997. Η έδρα της βρίσκεται στο Δήμο Αθηναίων και τα κεντρικά της γραφεία στην Λουίζης Ριανκούρ 78^Α.

Η διάρκεια της εταιρείας λήγει στις 22.7.2047.

Σκοπός της εταιρείας είναι

Α) Η εγκατάσταση κατόπιν μελέτης ενός αιολικού πάρκου δυναμικότητας 10 MW στη θέση «Ξερολίμπα -Μονολάτη» της κοινότητας Διλινάτων Κεφαλληνίας, Β) η συντήρηση των εγκατεστημένων μετατροπέων αιολικής ενέργειας συμπεριλαμβανομένων και των λοιπών τεχνικών εγκαταστάσεων, Γ) η

παραγωγή υλικών και άυλων αγαθών που σχετίζονται με τα ανωτέρω, Δ) η πώληση της συνολικής παραγωγής ηλεκτρικής ενέργειας από τις ανεμογεννήτριες του αιολικού πάρκου στη Δημόσια Επιχείριση Ηλεκτρισμού (ΔΕΗ), Ε) η πραγματοποίηση όλων των δραστηριοτήτων που έχουν σχέση με τους παραπάνω σκοπούς της εταιρείας.

Σήμερα (Μάιος 2004), το μετοχικό της κεφάλαιο ανέρχεται σε 264.150,00 € διαιρούμενο σε 9.000 κοινές ονομαστικές μετοχές ονομαστικής αξίας 29,35 €. Η μετοχική σύνθεση της εταιρείας έχει ως εξής:

ΜΕΤΟΧΟΙ	Αρ. Μετοχών	%
ΕΛΛΗΝΙΚΗ ΤΕΧΝΟΔΟΜΙΚΗ ΤΕΒ ΑΕ	6.090	67,67%
VECTOR ΑΙΟΛΙΚΑ ΠΑΡΚΑ ΕΛΛΑΔΟΣ Α.Ε.	2.000	22,22%
ENECO ΜΟΝΟΠΡΟΣΩΠΗ ΕΠΕ	650	7,22%
ΑΠΟΣΤΟΛΟΣ ΦΡΑΓΚΟΥΛΗΣ	260	2,89%
ΣΥΝΟΛΟ	9.000	100,00%

Το Διοικητικό Συμβούλιο της εταιρείας έχει ως εξής:

ΠΡΟΕΔΡΟΣ	ΑΝΑΣΤΑΣΙΟΣ ΚΑΛΛΙΤΣΑΝΤΣΗΣ
ΑΝΤΙΠΡΟΕΔΡΟΣ	ΓΕΩΡΓΙΟΣ ΑΝΕΜΟΔΟΥΡΑΣ
ΔΙΕΥΘΥΝΩΝ ΣΥΜΒΟΥΛΟΣ	ΘΕΟΔΩΡΟΣ ΣΙΕΤΗΣ
ΜΕΛΟΣ	ΓΕΩΡΓΙΟΣ ΣΩΣΣΙΔΗΣ
ΜΕΛΟΣ	ΑΙΚΑΤΕΡΙΝΗ ΑΝΕΜΟΔΟΥΡΑ

Η θητεία του Δ.Σ. λήγει στις 30.06.2006.

Παρακάτω παρατίθενται συνοπτικά οικονομικά στοιχεία για τις χρήσεις 2001-2003:

(σε χιλ. €)	2001	2002	2003
Αναπόσβεστα έξοδα εγκατάστασης	96,00	155,35	698,69
Αναπόσβεστα Ενσώματα Πάγια	0,00	10,29	19,00
Κυκλοφορούν Ενεργητικό	25,46	40,18	167,05
Μετοχικό Κεφάλαιο	58,69	88,05	146,75
Σύνολο Ιδίων Κεφαλαίων	58,69	88,05	320,00
Βραχυπρόθεσμες Υποχρεώσεις	62,77	117,77	564,75
Κύκλος Εργασιών	0,00	0,00	0,00
Μικτό κέρδος	0,00	0,00	0,00
Αποτελέσματα προ φόρων	-69,48	-59,34	-542,70
Αποτελέσματα μετά από φόρους	-	-	-

9.2.10 Ε – CONSTRUCTION ΑΝΩΝΥΜΗ ΕΤΑΙΡΕΙΑ ΠΥΛΗΣ ΗΛΕΚΤΡΟΝΙΚΟΥ ΕΜΠΟΡΙΟΥ ΕΛΛΗΝΩΝ ΚΑΤΑΣΚΕΥΩΝ

Η εταιρεία ιδρύθηκε το 2002. Η έδρα της βρίσκεται στο Δήμο Χαλανδρίου και τα κεντρικά της γραφεία στην οδό Γιασεμιών 57.

Η διάρκεια της εταιρείας λήγει στις 17.12.2050.

Σκοπός της εταιρείας είναι

1. Ο σχεδιασμός, ανάπτυξη, λειτουργία, υποστήριξη, προώθηση και εμπορική εκμετάλλευση «πύλης» ηλεκτρονικού εμπορίου στο διαδίκτυο (Internal Portal Site) για τη διακίνηση, προμήθεια και εμπορία υλικών, αγαθών και υπηρεσιών που αφορούν όλες τις δραστηριότητες στον κατασκευαστικό κλάδο καθώς και η αξιοποίηση και εκμετάλλευση δραστηριοτήτων υπαρχόντων σήμερα ή μη, που δημιουργούνται ή απορρέουν από την ως άνω διακίνηση, ακόμα και η διενέργεια των ως άνω για λογαριασμό τρίτων.
2. Η ανάπτυξη, λειτουργία, υποστήριξη και προώθηση στην αγορά ολοκληρωμένων συστημάτων (Turn Key Solutions), υπηρεσιών και προϊόντων πληροφορικής και τηλεπικοινωνιών με βασικό (αλλά όχι αποκλειστικό) επιχειρηματικό στόχο την πλήρη εκμετάλλευση της «πύλης» ηλεκτρονικού εμπορίου.
3. Η ανάπτυξη υποδομής και τεχνολογίας συστημάτων ηλεκτρονικού εμπορίου και παροχής υπηρεσιών, η δημιουργία βάσεων δεδομένων και η εμπορική εκμετάλλευση αυτών, μέσω διαδικτύου ή άλλων δημόσιων ή ιδιωτικών τηλεπικοινωνιακών δικτύων, καθώς και η εμπορία και εν γένει διάθεση προϊόντων και υπηρεσιών με χρήση της τεχνολογίας της πληροφορικής και του διαδικτύου (λ.χ. Internet, Intranets, Extranets) και η υποστήριξη αυτών με βασικό (αλλά όχι αποκλειστικό) επιχειρηματικό στόχο την πλήρη εκμετάλλευση της πύλης ηλεκτρονικού εμπορίου.
4. Ο σχεδιασμός, η δημιουργία, κατασκευή, ανάπτυξη, αγορά, εισαγωγή, εξαγωγή, εμπορία, διάθεση, μίσθωση, εκμίσθωση, πώληση και μεταπώληση –χονδρική ή/και λιανική- και εν γένει εκμετάλλευση απλών ή/και δυναμικών (Dynamic) σελίδων σε παγκόσμιο ή μη διαδίκτυο ηλεκτρονικών υπολογιστών (Web Authoring), υπάρχον σήμερα ή μη, περιβάλλοντος για την καταχώρηση των σελίδων αυτών (Web Hosting) και προγραμμάτων ηλεκτρονικών υπολογιστών σχετικών με – υπάρχον σήμερα ή μη, παγκόσμιο ή μη διαδίκτυο ηλεκτρονικών υπολογιστών, η ενδοεπιχειρησιακή δικτύωση ηλεκτρονικών υπολογιστών (γνωστή ως Intranet) ή άλλων έτοιμων ή κατά παραγγελία προγραμμάτων για λογαριασμό φυσικών ή νομικών προσώπων.
5. Η παροχή υπηρεσιών σχετικών με υπάρχον σήμερα ή μη, παγκόσμιο ή μη διαδίκτυο ηλεκτρονικών υπολογιστών και ενδεικτικώς: η υποστήριξη των κεντρικών μονάδων (server) Internet και Intranet ή άλλων διαδικτύων, η παροχή της απαραίτητης υποδομής, η διενέργεια σεμιναρίων και άλλων εκπαιδευτικών εκδηλώσεων και γενικά η παροχή εκπαίδευσης και πληροφοριών με αντικείμενο των προϊόντων, τις υπηρεσίες και εν γένει τις δραστηριότητες της «πύλης» ηλεκτρονικού εμπορίου.
6. Ο σχεδιασμός, η ανάπτυξη, η αγορά, εισαγωγή, εξαγωγή, εμπορία, διάθεση, μίσθωση, εκμίσθωση, πώληση και μεταπώληση –χονδρική ή/και λιανική- και εν γένει η εκμετάλλευση ηλεκτρονικών υπολογιστών, αναλώσιμων και εξοπλισμού, προγραμμάτων ηλεκτρονικών υπολογιστών και συναφών υπηρεσιών πληροφορικής και τηλεπικοινωνιών, χρήσιμων για την οργάνωση, προβολή, λειτουργία, διαχείριση, υποστήριξη και εκμετάλλευση των προϊόντων και των υπηρεσιών της εταιρείας και των πελατών της.
7. Η παροχή συμβουλευτικών υπηρεσιών και υπηρεσιών υποστήριξης, η εκπόνηση σχεδίων και προγραμμάτων για λογαριασμό τρίτων, συμπεριλαμβανομένης και της παροχής υπηρεσιών τεχνολογίας και υποδομής, σε τρίτα φυσικά ή νομικά πρόσωπα δραστηριοποιούμενα σε συναφείς τομείς.
8. Η εκπαίδευση χρηστών σε τεχνολογίες και προϊόντα πληροφορικής και τηλεπικοινωνιών, προκειμένου να αξιοποιηθούν στο μέγιστο βαθμό οι δυνατότητες που παρέχει η «πύλη» στους χρήστες της.

Το μετοχικό της κεφάλαιο ανέρχεται σε 510.000,00 € διαιρούμενο σε 15.000 κοινές ονομαστικές μετοχές ονομαστικής αξίας 34,00 €. Η μετοχική σύνθεση της εταιρείας έχει ως εξής:

ΜΕΤΟΧΟΙ	Αρ. Μετοχών	%
ΕΛΛΗΝΙΚΗ ΤΕΧΝΟΔΟΜΙΚΗ ΤΕΒ ΑΕ	5.625	37,5%
ΑΒΑΞ Α.Ε.	5.625	37,5%
ΓΕΚ Α.Ε.	3.750	25,0%
ΣΥΝΟΛΟ	15.000	100,0%

Το Διοικητικό Συμβούλιο της εταιρείας έχει ως εξής:

ΠΡΟΕΔΡΟΣ	ΛΕΩΝΙΔΑΣ ΜΠΟΜΠΟΛΑΣ
ΑΝΤΙΠΡΟΕΔΡΟΣ	ΓΕΩΡΓΙΟΣ ΠΕΡΙΣΤΕΡΗΣ
ΔΙΕΥΘΥΝΩΝ ΣΥΜΒΟΥΛΟΣ	ΑΝΔΡΕΑΣ ΣΤΕΦΑΝΙΔΗΣ
ΜΕΛΟΣ	ΚΩΝΣΤΑΝΤΙΝΟΣ ΒΑΒΑΛΕΤΣΚΟΣ
ΜΕΛΟΣ	ΝΙΚΟΛΑΟΣ ΓΕΡΑΡΧΑΚΗΣ
ΜΕΛΟΣ	ΔΗΜΗΤΡΙΟΣ ΚΑΛΛΙΤΣΑΝΤΣΗΣ
ΜΕΛΟΣ	ΚΩΝΣΤΑΝΤΙΝΟΣ ΛΥΣΑΡΙΔΗΣ
ΜΕΛΟΣ	ΝΙΚΟΛΑΟΣ ΤΡΙΧΑΣ

Η θητεία του Δ.Σ. λήγει στις 30.06.2006.

Η εταιρεία έκλεισε την πρώτη υποδοδεκάμηνη χρήση στις 31.12.2002. Παρακάτω παρατίθενται συνοπτικά οικονομικά στοιχεία για τις χρήσεις 2002-2003:

(σε χιλ. €)	2002	2003
Αναπόσβεστα έξοδα εγκατάστασης	450,21	332,76
Αναπόσβεστα Ενσώματα Πάγια	144,95	111,13
Κυκλοφορούν Ενεργητικό	197,93	516,28
Μετοχικό Κεφάλαιο	450,00	510,00
Σύνολο Ιδίων Κεφαλαίων	56,55	512,80
Βραχυπρόθεσμες Υποχρεώσεις	750,97	464,94
Κύκλος Εργασιών	0,00	767,17
Μικτό κέρδος	0,00	266,04
Αποτελέσματα προ φόρων	-393,44	2,80
Αποτελέσματα μετά από φόρους	-393,44	2,80

Σημειώνεται ότι μεταξύ της εταιρείας και της ΕΛΛΗΝΙΚΗ ΤΕΧΝΟΔΟΜΙΚΗ ΤΕΒ Α.Ε. δεν υφίστανται τυχόν συμφωνίες ή συνεργασίες.

9.2.11 ATHENS RESORT CASINO ΑΝΩΝΥΜΗ ΕΤΑΙΡΕΙΑ ΣΥΜΜΕΤΟΧΩΝ

Η εταιρεία ιδρύθηκε το 2002. Η έδρα της βρίσκεται στο Δήμο Αμαρουσίου και τα κεντρικά της γραφεία στην οδό Αιγιαλείας 54.

Η διάρκεια της εταιρείας λήγει στις 28.8.2052.

Αποκλειστικός σκοπός της εταιρείας είναι σύμφωνα με την οριστική διακήρυξη του διαγωνισμού για την ιδιωτικοποίηση της εταιρείας "ΕΛΛΗΝΙΚΟ ΚΑΖΙΝΟ ΠΑΡΝΗΘΑΣ ΑΝΩΝΥΜΗ ΕΤΑΙΡΕΙΑ" Α) η συμμετοχή στο μετοχικό κεφάλαιο της Ανώνυμης Εταιρείας "ΕΛΛΗΝΙΚΟ ΚΑΖΙΝΟ ΠΑΡΝΗΘΑΣ Α.Ε." δια εξαγοράς μετοχών, δια συμμετοχής σε αύξηση μετοχικού κεφαλαίου ή δια οποιονδήποτε άλλον τρόπο, Β) η διοίκηση, διαχείριση, λειτουργία και εμπορική ανάπτυξη της επιχείρησης του καζίνο Πάρνηθας και δη η προσήκουσα εκπλήρωση της σύμβασης που θα συναφθεί για το σκοπό αυτό μεταξύ της εταιρείας και της εταιρείας "ΕΛΛΗΝΙΚΑ ΤΟΥΡΙΣΤΙΚΑ ΑΚΙΝΗΤΑ Α.Ε." και θα κυρωθεί με νόμο.

Το μετοχικό της κεφάλαιο ανέρχεται σε 70.026.000,00 € διαιρούμενο σε 23.342.000 κοινές ονομαστικές μετοχές ονομαστικής αξίας 3,00 €. Η μετοχική σύνθεση της εταιρείας έχει ως εξής:

ΜΕΤΟΧΟΙ	Αρ. Μετοχών	%
ΕΛΛΗΝΙΚΗ ΤΕΧΝΟΔΟΜΙΚΗ ΤΕΒ ΑΕ	7.002.600	30,0%
HYATT REGENCY ΞΕΝΟΔΟΧΕΙΑΚΗ & ΤΟΥΡΙΣΤΙΚΗ (ΘΕΣΣΑΛΟΝΙΚΗ) Α.Ε	16.339.400	70,0%
ΣΥΝΟΛΟ	23.342.000	100,0%

Το Διοικητικό Συμβούλιο της εταιρείας έχει ως εξής:

ΠΡΟΕΔΡΟΣ & ΔΙΕΥΘΥΝΩΝ ΣΥΜΒΟΥΛΟΣ	ΓΕΩΡΓΙΟΣ ΓΑΛΑΝΑΚΙΣ
ΑΝΤΙΠΡΟΕΔΡΟΣ	ΔΗΜΗΤΡΙΟΣ ΜΑΝΤΑΣ
ΜΕΛΟΣ	ΦΙΛΙΠΠΟΣ ΣΠΥΡΟΠΟΥΛΟΣ
ΜΕΛΟΣ	ΔΗΜΗΤΡΙΟΣ ΖΙΑΚΟΣ
ΜΕΛΟΣ	ΒΑΣΙΛΙΚΗ ΝΙΑΤΣΟΥ

Η θητεία του Δ.Σ. λήγει στις 30.6.2004.

Η εταιρεία έκλεισε την πρώτη υπερδωδεκάμηνη χρήση στις 31.12.2003. Παρακάτω παρατίθενται συνοπτικά οικονομικά στοιχεία για τη χρήση 2003:

(σε χιλ. €)	2003
Αναπόσβεστα έξοδα εγκατάστασης	567,64
Αναπόσβεστα Ενσώματα Πάγια	0,00
Συμμετοχές και άλλες μακροπρόθεσμες απαιτήσεις	110.000,21
Κυκλοφορούν Ενεργητικό	450,99
Μετοχικό Κεφάλαιο	70.026,00
Σύνολο Ιδίων Κεφαλαίων	111,015,44
Βραχυπρόθεσμες Υποχρεώσεις	3,40
Κύκλος Εργασιών	0,00
Μικτό κέρδος	0,00
Αποτελέσματα προ φόρων	-374,18
Αποτελέσματα μετά από φόρους	-

Σημειώνεται ότι μεταξύ της εταιρείας και της ΕΛΛΗΝΙΚΗ ΤΕΧΝΟΔΟΜΙΚΗ ΤΕΒ Α.Ε. δεν υφίστανται τυχόν συμφωνίες ή συνεργασίες.

9.2.12 ΑΘΗΝΑΪΚΟΙ ΣΤΑΘΜΟΙ ΑΥΤΟΚΙΝΗΤΩΝ ΑΝΩΝΥΜΗ ΕΤΑΙΡΕΙΑ ΠΑΡΑΧΩΡΗΣΗΣ

Ιδρύθηκε το 1999 με έδρα το Δήμο Χαλανδρίου. Τα κεντρικά της γραφεία βρίσκονται στην οδό Φιλελλήνων 18. Η διάρκεια της εταιρείας λήγει στις 22.6.2034.

Σκοπός της εταιρείας είναι η μελέτη, κατασκευή, αυτοχρηματοδότηση και εκμετάλλευση τεσσάρων Υπογείων Σταθμών Αυτοκινήτων στην περιοχή Αθηνών, ήτοι: Πλατείας Νοσοκομείου Παίδων «Αγία Σοφία», Διασταύρωσης οδών Ριζάρη & Βασ. Κωνσταντίνου, Πλατείας Κάνιγγος και Πλατείας Αιγύπτου, σύμφωνα με την από 20.6.1999 σχετική Σύμβαση Παραχώρησης με το Ελληνικό Δημόσιο, όπως αυτή τροποποιήθηκε την 7.11.2001.

Το μετοχικό της κεφάλαιο ανέρχεται σε 5.640.000,00 € και είναι κατανεμημένο σε 188.000 ονομαστικές μετοχές των 30,00 € κάθε μία. Η αναλυτική μετοχική σύνθεση της εταιρείας περιγράφεται στον παρακάτω πίνακα:

ΜΕΤΟΧΟΙ	ΑΡΙΘΜΟΣ ΜΕΤΟΧΩΝ	% Συμμετοχής
ΕΛΛΗΝΙΚΗ ΤΕΧΝΟΔΟΜΙΚΗ ΤΕΒ Α.Ε.	37.600	20,0%
ΑΒΑΞ Α.Ε.	37.600	20,0%
ΒΙΟΤΕΡ Α.Ε.	37.600	20,0%
ΓΕΚ Α.Ε.	37.600	20,0%
ΑΕΓΕΚ Α.Ε.	37.600	20,0%
ΣΥΝΟΛΟ	188.000	100%

Η σύνθεση του Διοικητικού Συμβουλίου της εταιρείας έχει ως εξής:

Λεωνίδας Μπόμπολας	Πρόεδρος και Διευθύνων Σύμβουλος
Στυλιανός Γεωργαλίδης	Αντιπρόεδρος
Γεώργιος Μαυροσκότης	Μέλος
Νικόλαος Κάμπας	Μέλος
Σπυρίδων Παπαγεωργίου	Μέλος

Η θητεία του Δ.Σ. λήγει στις 30.6.2008.

Παρακάτω παρατίθενται συνοπτικά οικονομικά στοιχεία για τις χρήσεις 2001-2003:

(σε χιλ. €)	2001	2002	2003
Αναπόσβεστα Ενσώματα Πάγια	2.270,85	8.107,46	17.298,75
Κυκλοφορούν Ενεργητικό	1.958,02	1.873,71	3.119,12
Μετοχικό Κεφάλαιο	3.052,09	4.500,00	5.640,00
Σύνολο Ιδίων Κεφαλαίων	3.052,09	4.500,00	6.894,80
Μακροπρόθεσμες Υποχρεώσεις	0,00	0,00	11.503,00
Βραχυπρόθεσμες Υποχρεώσεις	930,11	5.200,76	2.032,99
Κύκλος Εργασιών	-	-	1.052,00
Μικτό κέρδος	-	-	102,36
Αποτελέσματα προ φόρων	-	-	-294,57
Αποτελέσματα μετά από φόρους	-	-	-294,57

Σημειώνεται ότι μεταξύ της εταιρείας και της ΕΛΛΗΝΙΚΗ ΤΕΧΝΟΔΟΜΙΚΗ ΤΕΒ Α.Ε. δεν υφίστανται τυχόν συμφωνίες ή συνεργασίες.

9.2.13 ΑΤΤΙΚΕΣ ΤΗΛΕΠΙΚΟΙΝΩΝΙΕΣ Α.Ε.

Η εταιρεία ιδρύθηκε το 2001. Η έδρα της βρίσκεται στο δήμο Αθηναίων και τα κεντρικά της γραφεία στην Δαβάκη 10. Η διάρκεια της εταιρείας λήγει στις 12.10.2051.

Σκοπός της εταιρείας είναι α) Η εγκατάσταση ή / και λειτουργία ή / και εκμετάλλευση τηλεπικοινωνιακών δικτύων, β) Η εν γένει παροχή πάσης φύσης τηλεπικοινωνιακών υπηρεσιών και η ανάπτυξη κάθε είδους τηλεπικοινωνιακής δραστηριότητας, γ) Η χρήση, οργάνωση, διαχείριση, διοίκηση, λειτουργία, ανάπτυξη και εκμετάλλευση των τηλεπικοινωνιακών δικτύων, δ) Η αγορά, ανέγερση μίσθωση ακινήτων για την ευόδωση των σκοπών της εταιρείας, ε) Η διενέργεια πράξεων εμπορικής αντιπροσωπείας ή πρακτορείας οίκων του εσωτερικού ή εξωτερικού σε αντικείμενα ή δραστηριότητες που σχετίζονται άμεσα ή έμμεσα με τους σκοπούς της εταιρείας, στ) Η εισαγωγή, εμπορία, κατασκευή, εγκατάσταση και συντήρηση τηλεπικοινωνιακού εξοπλισμού για την ίδια την Εταιρεία ή για λογαριασμό τρίτων, ζ) Η συμμετοχή σε διαγωνισμούς του Δημοσίου, Νομικών Προσώπων Δημοσίου και Ιδιωτικού Δικαίου, Οργανισμών, Δημοσίων Επιχειρήσεων και ιδιωτών ως και η αγορά και εισαγωγή υλικών για την εκτέλεση των αναληφθέντων έργων, η) Η παροχή συμβουλευτικών υπηρεσιών και τεχνογνωσίας στο πλαίσιο των παραπάνω αντικειμένων, θ) Η ανάληψη, μελέτη, επίβλεψη, χρηματοδότηση, εκτέλεση και εκμετάλλευση πάσης φύσεως μελετών, ερευνών και έργων στον τομέα των τηλεπικοινωνιών

Το μετοχικό της κεφάλαιο ανέρχεται σε 7.745.010,00 € διαιρούμενο σε 12.908.350 ονομαστικές μετοχές ονομαστικής αξίας 0,60 € η κάθε μία. Η μετοχική σύνθεση της εταιρείας έχει ως εξής:

ΕΤΑΙΡΕΙΑ	ΑΡ. ΜΕΤΟΧΩΝ	ΠΟΣΟΣΤΟ
ΕΛΛΗΝΙΚΗ ΤΕΧΝΟΔΟΜΙΚΗ ΤΕΒ Α.Ε.	2.601.127	20,15%
ΑΚΤΩΡ Α.Τ.Ε.	2.204.191	17,08%
J & P - ΑΒΑΞ Α.Ε.	2.513.414	19,47%
ΕΤΕΘ Α.Ε.	1.268.542	9,83%
ΠΑΝΤΕΧΝΙΚΗ Α.Ε.	2.463.504	19,08%
ΑΤΤΙ-ΚΑΤ Α.Τ.Ε.	1.212.154	9,39%
ΕΜΠΕΔΟΣ ΑΕ	645.418	5,00%
Σύνολο	12.908.350	100,00%

Το Διοικητικό Συμβούλιο της εταιρείας έχει ως εξής:

Όνοματεπώνυμο	Ιδιότητα
ΓΕΩΡΓΙΟΣ ΠΑΠΑΔΑΚΗΣ	ΠΡΟΕΔΡΟΣ
ΣΤΥΛΙΑΝΟΣ ΓΕΩΡΓΑΛΛΙΔΗΣ	ΑΝΤΙΠΡΟΕΔΡΟΣ
ΛΕΩΝΙΔΑΣ ΜΠΟΜΠΟΛΑΣ	ΔΙΕΥΘΥΝΩΝ ΣΥΜΒΟΥΛΟΣ
ΝΙΚΟΛΑΟΣ ΤΡΙΧΑΣ	ΜΕΛΟΣ
ΧΡΗΣΤΟΣ ΓΙΟΚΑΡΗΣ	ΜΕΛΟΣ
ΔΗΜΗΤΡΙΟΣ ΚΟΥΤΡΑΣ	ΜΕΛΟΣ
ΓΕΩΡΓΙΟΣ ΣΩΣΣΙΔΗΣ	ΜΕΛΟΣ
ΚΩΝΣΤΑΝΤΙΝΟΣ ΜΙΤΖΑΛΗΣ	ΜΕΛΟΣ
ΚΩΝΣΤΑΝΤΙΝΟΣ ΚΟΥΒΑΡΑΣ	ΜΕΛΟΣ
ΕΔΟΥΑΡΔΟΣ ΣΑΡΑΝΤΟΠΟΥΛΟΣ	ΜΕΛΟΣ
Κ. ΤΣΕΛΟΣ	ΜΕΛΟΣ

Η θητεία του Δ.Σ. λήγει στις 30.6.2008.

Η εταιρεία έκλεισε την πρώτη υπερδωδεκάμηνη χρήση στις 31.12.2002. Παρακάτω παρατίθενται συνοπτικά οικονομικά στοιχεία για τις χρήσεις 2002-2003:

(σε χιλ. €)	2002	2003
Αναπόσβεστα έξοδα εγκατάστασης	828,41	884,32
Αναπόσβεστα Ενσώματα Πάγια	3.977,60	12.648,13

Κυκλοφορούν Ενεργητικό	4.369,33	4.959,64
Μετοχικό Κεφάλαιο	5.745,00	7.745,01
Σύνολο Ιδίων Κεφαλαίων	5.545,28	6.971,67
Βραχυπρόθεσμες Υποχρεώσεις	3.635,95	11.203,71
Κύκλος Εργασιών	26,29	1.457,42
Μικτό κέρδος	-8,08	519,81
Αποτελέσματα προ φόρων	-205,64	-567,70
Αποτελέσματα μετά από φόρους	-205,64	-567,70

Σημειώνεται ότι μεταξύ της εταιρείας και της ΕΛΛΗΝΙΚΗ ΤΕΧΝΟΔΟΜΙΚΗ ΤΕΒ Α.Ε. δεν υφίστανται τυχόν συμφωνίες ή συνεργασίες.

9.2.14 ΑΤΤΙΚΑ ΔΙΟΔΙΑ Α.Ε.

Η εταιρεία ιδρύθηκε το 2000. Η έδρα της βρίσκεται στο δήμο Παιανίας και τα κεντρικά της γραφεία στο 41,9 χλ. της Αττικής Οδού. Η διάρκεια της εταιρείας λήγει στις 23.6.2049.

Σκοπός της εταιρείας είναι:

1) α.Η συμμετοχή στο μετοχικό κεφάλαιο της ανώνυμης εταιρείας που θα αναλάβει σύμφωνα με το άρθρο 43.1.10 της από 23-5-1996 σύμβασης παραχώρησης της μελέτης, κατασκευής, αυτοχρηματοδότησης και εκμετάλλευσης της Ελεύθερης Λεωφόρου Ελευσίνιας-Σταυρού Αεροδρομίου Σπάτων και Δυτικής Περιφερειακής Λεωφόρου Υμηττού, που κυρώθηκε με το Ν.2445/1996(ΦΕΚ Α 274/1996), συγκεκριμένες από τις υποχρεώσεις για τη συντήρηση, λειτουργία και εκμετάλλευση του Έργου .β. Η παροχή εγγυήσεων προς τρίτους καθώς και Οποιαδήποτε άλλη δραστηριότητα που σχετίζεται με τα ανωτέρω.

Το μετοχικό της κεφάλαιο ανέρχεται σε 642.241,50 € διαιρούμενο σε 2.140.805 κοινές ονομαστικές μετοχές ονομαστικής αξίας 0,30 €η κάθε μία. Η μετοχική σύνθεση της εταιρείας έχει ως εξής:

ΜΕΤΟΧΟΙ	ΑΡ. ΜΕΤΟΧΩΝ	% ΣΥΜ/ΧΗΣ
ΕΛΛΗΝΙΚΗ ΤΕΧΝΟΔΟΜΙΚΗ ΤΕΒ ΑΕ	431.386	20,1506%
ΑΚΤΩΡ ΑΤΕ	365.557	17,0757%
J&P ΑΒΑΞ ΑΕ	416.841	19,4712%
ΑΤΤΙΚΑΤ ΑΤΕ	201.033	9,3905%
ΕΤΕΘ ΑΕ	210.383	9,8273%
ΠΑΝΤΕΧΝΙΚΗ ΑΕ	408.564	19,0846%
ΕΜΠΕΔΟΣ	107.041	5,0000%
ΣΥΝΟΛΟ	2.140.805	100,00%

Το Διοικητικό Συμβούλιο της εταιρείας έχει ως εξής:

ΠΡΟΕΔΡΟΣ	Γ.ΠΑΠΑΔΑΚΗΣ
ΑΝΤΙΠΡΟΕΔΡΟΣ	Κ.ΜΙΤΖΑΛΗΣ
ΔΙΕΥΘΥΝΩΝ ΣΥΜΒΟΥΛΟΣ	Δ.ΜΠΟΜΠΟΛΑΣ
ΣΥΜΒΟΥΛΟΣ	Θ. ΣΤΑΥΡΟΥ
ΣΥΜΒΟΥΛΟΣ	Χ.ΓΙΟΚΑΡΗΣ
ΣΥΜΒΟΥΛΟΣ	Κ.ΤΣΕΛΟΣ
ΣΥΜΒΟΥΛΟΣ	Π.ΓΚΟΡΙΤΣΑΣ

ΣΥΜΒΟΥΛΟΣ	Δ.ΚΟΥΤΡΑΣ
ΣΥΜΒΟΥΛΟΣ	Α.ΑΛΛΑΜΑΝΗΣ
ΣΥΜΒΟΥΛΟΣ	Ν.ΤΡΙΧΑΣ
ΣΥΜΒΟΥΛΟΣ	Κ.ΚΟΥΒΑΡΑΣ
ΣΥΜΒΟΥΛΟΣ	Κ.ΣΑΡΑΝΤΟΠΟΥΛΟΣ

Η θητεία του Δ.Σ. λήγει στις 30.6.2007.

Η εταιρεία έκλεισε την πρώτη υπερδωδεκάμηνη χρήση στις 31.12.2001. Παρακάτω παρατίθενται συνοπτικά οικονομικά στοιχεία για τις χρήσεις 2001-2003:

(σε χιλ. €)	2001	2002	2003
Αναπόσβεστα έξοδα εγκατάστασης	6,70	5,02	3,35
Αναπόσβεστα Ενσώματα Πάγια	0,00	0,00	0,00
Συμμετοχές & λοιπές μακροπρόθεσμες απαιτήσεις	579,56	1.014,08	1.434,37
Κυκλοφορούν Ενεργητικό	52,43	180,00	243,59
Μετοχικό Κεφάλαιο	642,24	642,24	642,24
Σύνολο Ιδίων Κεφαλαίων	634,57	1.061,41	1.681,31
Βραχυπρόθεσμες Υποχρεώσεις	4,12	137,70	0,00
Κύκλος Εργασιών	0,00	0,00	0,00
Μικτό κέρδος	0,00	0,00	0,00
Αποτελέσματα προ φόρων	-7,67	564,54	619,90
Αποτελέσματα μετά από φόρους	-7,67	564,54	619,90

Σημειώνεται ότι μεταξύ της εταιρείας και της ΕΛΛΗΝΙΚΗ ΤΕΧΝΟΔΟΜΙΚΗ ΤΕΒ Α.Ε. δεν υφίστανται τυχόν συμφωνίες ή συνεργασίες.

9.2.15 ΑΤΤΙΚΗ ΟΔΟΣ Α.Ε.

Ιδρύθηκε το 1996 με έδρα το Χαλάνδρι Αττικής, επί της οδού Φιλελλήνων 18. Η έδρα της εταιρείας στις 31.10.2000 μεταφέρθηκε στο Μαρούσι Αττικής (οδός Νερατζιωτίσσης αρ. 113) ενώ στις 4.3.2002 η έδρα μεταφέρθηκε στην Παιανία Αττικής (41,9 χλμ. Αττικής Οδού).

Σκοπός της εταιρείας είναι:

Η μελέτη, κατασκευή, αυτοχρηματοδότηση και εκμετάλλευση της Ελευθέρας Λεωφόρου Ελευσίνιας-Σταυρού Α/Δ Σπάτων και Δυτικής Περιφερειακής Λεωφόρου Υμηττού («Λεωφόρος»), δυνάμει της σχετικής Σύμβασης Παραχώρησης που συνήφθη και υπεγράφη νόμιμα με το Ελληνικό Δημόσιο στις 23 Μαΐου 1996 και κυρώθηκε με το Ν.2445/96, όπως εκάστοτε ισχύει εφαρμόζεται και ερμηνεύεται. Επίσης α) Η οργάνωση, διαχείριση, διοίκηση, λειτουργία, ανάπτυξη και εκμετάλλευση της Λεωφόρου και περιλαμβάνει κάθε δραστηριότητα ή πράξη και ανάπτυξη κάθε είδους επιχειρησιακής δραστηριότητας που προβλέπεται ή προκύπτει από τη Σύμβαση Παραχώρησης. β) Η αγορά, ανέγερση, μίσθωση και εν γένει εκμετάλλευση ακινήτων, για την ευδωση των σκοπών της εταιρείας. γ) Η διενέργεια πράξεων εμπορικής αντιπροσωπείας ή πρακτορείας οίκων του εσωτερικού ή εξωτερικού σε αντικείμενα ή δραστηριότητες που σχετίζονται με τους σκοπούς της εταιρείας δ) Η παροχή συμβουλευτικών υπηρεσιών και τεχνογνωσίας στο πλαίσιο των παραπάνω αντικειμένων. ε) Η διενέργεια κάθε επιχειρηματικής πράξης και η ανάληψη κάθε δραστηριότητας ή ενέργειας (εμπορικής ή μη, βιομηχανικής, χρηματοδοτικής, κεφαλαιουχικής, σχετικής με ακίνητη περιουσία ή άλλης), που είτε

σχετίζεται με τους "παραπάνω σκοπούς της εταιρείας είτε τα αρμόδια όργανα της εταιρείας κρίνουν ότι είναι ή μπορεί να είναι ωφέλιμη για την υλοποίηση του εταιρικού σκοπού. Προς ευδόωση του σκοπού της η εταιρεία μπορεί α) να συμμετέχει σε οποιαδήποτε επιχείρηση οποιοδήποτε εταιρικού τύπου, με όμοιους ή παρεμφερείς προς τους παραπάνω σκοπούς, β) να συνιστά κοινοπραξίες και να συνεργάζεται με οποιοδήποτε τρίτο φυσικό ή νομικό πρόσωπο ή ένωση προσώπων χωρίς νομική προσωπικότητα με οποιοδήποτε τρόπο, γ) να αντιπροσωπεύει οποιαδήποτε επιχείρηση ημεδαπή ή αλλοδαπή με όμοιους ή παρεμφερείς σκοπούς και δ) να παρέχει εγγυήσεις προς τρίτους"

Το Δ.Σ. της εταιρείας αποτελείται από τους:

Όνοματεπώνυμο	Ιδιότητα
ΓΕΩΡΓΙΟΣ ΠΑΠΑΔΑΚΗΣ	ΠΡΟΕΔΡΟΣ
ΚΩΝΣΤΑΝΤΙΝΟΣ ΜΙΤΖΑΛΗΣ	ΑΝΤΙΠΡΟΕΔΡΟΣ
ΛΕΩΝΙΔΑΣ ΜΠΟΜΠΟΛΑΣ	ΔΙΕΥΘΥΝΩΝ ΣΥΜΒΟΥΛΟΣ
ΔΗΜΗΤΡΙΟΣ ΚΟΥΤΡΑΣ	ΣΥΜΒΟΥΛΟΣ
ΧΡΗΣΤΟΣ ΓΙΟΚΑΡΗΣ	ΣΥΜΒΟΥΛΟΣ
ΚΩΝ/ΝΟΣ ΣΑΡΑΝΤΟΠΟΥΛΟΣ	ΣΥΜΒΟΥΛΟΣ
ΘΕΟΧΑΡΗΣ ΣΤΑΥΡΟΥ	ΣΥΜΒΟΥΛΟΣ
ΝΙΚΟΛΑΟΣ ΤΡΙΧΑΣ	ΣΥΜΒΟΥΛΟΣ
ΚΩΝ/ΝΟΣ ΚΟΥΒΑΡΑΣ	ΣΥΜΒΟΥΛΟΣ
ΠΑΝΑΓΙΩΤΗΣ ΓΚΟΡΙΤΣΑΣ	ΣΥΜΒΟΥΛΟΣ
ΚΩΝ/ΝΟΣ ΤΣΕΛΟΣ	ΣΥΜΒΟΥΛΟΣ

Η θητεία του Δ.Σ. λήγει στις 30.6.2008.

Το μετοχικό κεφάλαιο της εταιρείας ανέρχεται σήμερα σε 173.693.760,00 € και είναι διαιρεμένο σε 2.366.400 κοινές ονομαστικές μετά ψήφου μετοχές ονομαστικής αξίας 73,4 € η κάθε μία. Η αναλυτική μετοχική σύνθεση της εταιρείας περιγράφεται στον παρακάτω πίνακα:

ΕΤΑΙΡΙΑ	ΑΡ. ΜΕΤΟΧΩΝ	ΠΟΣΟΣΤΟ
ΕΛΛΗΝΙΚΗ ΤΕΧΝΟΔΟΜΙΚΗ ΤΕΒ ΑΕ	476.625	20,1414%
ΑΚΤΩΡ ΑΤΕ	403.910	17,0685%
J&P - ΑΒΑΞ ΑΕ	460.555	19,4623%
ΑΤΤΙΚΑΤ ΑΤΕ	222.121	9,3865%
ΕΤΕΘ ΑΕ	232.454	9,8231%
ΠΑΝΤΕΧΝΙΚΗ ΑΕ	451.414	19,0760%
ΕΜΠΕΔΟΣ Α.Ε.	118.321	5,0000%
EGIS	1.000	0,0423%
ΣΥΝΟΛΟ	2.366.400	100,00%

Παρακάτω παρατίθενται συνοπτικά οικονομικά στοιχεία για την περίοδο 2001-2003:

(σε χιλ. €)	2001	2002	2003
Αναπόσβεστα Ενσώματα Πάγια	682.514,79	983.473,00	1.195.345,04
Κυκλοφορούν Ενεργητικό	295.167,88	239.656,05	179.209,99
Σύνολο Ενεργητικού	980.825,61	1.225.620,62	1.375.867,05

Μετοχικό Κεφάλαιο	131.092,40	173.693,76	173.693,76
Σύνολο Ιδίων Κεφαλαίων	408.671,84	542.822,25	601.830,76
Μακροπρόθεσμες Υποχρεώσεις	472.257,93	591.757,93	696.087,15
Βραχυπρόθεσμες Υποχρεώσεις	86.355,10	86.907,76	74.190,57
Κύκλος εργασιών	6.284,85	13.538,30	71.491,77
Μικτό κέρδος	-4.245,83	-1.536,69	5.373,27
Αποτελέσματα προ φόρων	0,00	0,00	0,00
Αποτελέσματα μετά από φόρους	-	-	-

Σημείωση: Η εταιρεία, αν και ευρισκόμενη σε κατασκευαστική περίοδο, συντάσσει Κατάσταση αποτελεσμάτων χρήσης για το τμήμα του οδικού άξονα που λειτουργεί και αποκτά έσοδα από τη λειτουργία του.

9.2.16 ΑΠΕΛΛΑ ΤΕΧΝΙΚΗ ΑΕ.

Η εταιρεία ιδρύθηκε το 2002. Η έδρα της βρίσκεται στο Δήμο Αθηναίων και τα κεντρικά της γραφεία στην Λουίζης Ριανκούρ 78^Α.

Η διάρκεια της εταιρείας λήγει στις 11.11.2052.

Σκοπός της εταιρείας είναι

1) Η ανάληψη μελετών, επίβλεψη, εκτέλεση και συντήρηση πάσης φύσεως τεχνικών έργων και οικοδομικών εργασιών. 2) Η μελέτη, επίβλεψη, κατασκευή - εγκατάσταση - συντήρηση κάθε φύσεως ηλεκτρομηχανολογικών και ηλεκτρονικών εγκαταστάσεων κτιρίων, βιομηχανικών και κάθε μορφής εγκαταστάσεων. 3) Η μελέτη, επίβλεψη, κατασκευή και εγκατάσταση φυσικού αερίου. 4) Η μελέτη, επίβλεψη κατασκευή και εγκατάσταση ενεργειακών συστημάτων. 5) Η ανέγερση πολυώροφων οικοδομών είτε επί οικοπέδων τρίτων παρεχομένων στην εταιρεία για ανοικοδόμηση με αντιπαροχή.

Το μετοχικό της κεφάλαιο ανέρχεται σε 300.000,00 € διαιρούμενο σε 100.000 κοινές ονομαστικές μετοχές ονομαστικής αξίας 3,00 €. Η μετοχική σύνθεση της εταιρείας έχει ως εξής:

ΜΕΤΟΧΟΙ	Αρ. Μετοχών	%
ΕΛΛΗΝΙΚΗ ΤΕΧΝΟΔΟΜΙΚΗ ΤΕΒ ΑΕ	50.000	50,00%
SONAK ΑΕ	25.000	25,00%
ΚΗΦΙΣΙΑ ΤΕΧΝΙΚΗ	25.000	25,00%
ΣΥΝΟΛΟ	100.000	100,00%

Το Διοικητικό Συμβούλιο της εταιρείας έχει ως εξής:

ΠΡΟΕΔΡΟΣ	ΛΕΩΝΙΔΑΣ ΜΠΟΜΠΟΛΑΣ
ΔΙΕΥΘΥΝΩΝ ΣΥΜΒΟΥΛΟΣ	Ι. ΙΩΑΝΝΑΤΟΣ
ΜΕΛΟΣ	Η. ΑΡΚΟΥΜΑΝΕΑΣ
ΜΕΛΟΣ	ΒΑΣΙΛΙΚΗ ΝΙΑΤΣΟΥ

Η θητεία του Δ.Σ. λήγει στις 30.06.2004.

Η εταιρεία έκλεισε την πρώτη υπερδωδεκάμηνη χρήση στις 31.12.2003. Παρακάτω παρατίθενται συνοπτικά οικονομικά στοιχεία για τη χρήση 2003:

(σε χιλ. €)	2003
Αναπόσβεστα έξοδα εγκατάστασης	0,00
Αναπόσβεστα Ενσώματα Πάγια	0,00
Κυκλοφορούν Ενεργητικό	286,14
Μετοχικό Κεφάλαιο	300,00
Σύνολο Ιδίων Κεφαλαίων	282,37
Βραχυπρόθεσμες Υποχρεώσεις	4,14
Κύκλος Εργασιών	0,00
Μικτό κέρδος	0,00
Αποτελέσματα προ φόρων	-17,63
Αποτελέσματα μετά από φόρους	-17,63

Σημειώνεται ότι μεταξύ της εταιρείας και της ΕΛΛΗΝΙΚΗ ΤΕΧΝΟΔΟΜΙΚΗ ΤΕΒ Α.Ε. δεν υφίστανται τυχόν συμφωνίες ή συνεργασίες.

9.2.17 ΕΤΑΙΡΕΙΑ ΑΕΡΙΟΥ ΠΡΟΑΣΤΙΩΝ Α.Ε.

Η εταιρεία ιδρύθηκε το 2003. Η έδρα της βρίσκεται στο Δήμο Χαλανδρίου και τα κεντρικά της γραφεία στην οδό Φιλελλήνων 18.

Η διάρκεια της εταιρείας λήγει στις 28.02.2023.

Σκοπός της εταιρείας είναι να εκτελεί τη σύμβαση που θα υπογράψει με την ΕΠΑ Αττικής Α.Ε.

Το μετοχικό της κεφάλαιο ανέρχεται σε 700.000,00 € διαιρούμενο σε 7.000 κοινές ονομαστικές μετοχές ονομαστικής αξίας 100,00 €. Η μετοχική σύνθεση της εταιρείας έχει ως εξής:

ΜΕΤΟΧΟΙ	Αρ. Μετοχών	%
ΕΛΛΗΝΙΚΗ ΤΕΧΝΟΔΟΜΙΚΗ ΤΕΒ ΑΕ	2.450	35,00%
ΑΚΤΩΡ ΑΤΕ	2.100	30,00%
ΕΥΔΑΠ	2.450	35,00%
ΣΥΝΟΛΟ	7.000	100,00%

Το Διοικητικό Συμβούλιο της εταιρείας έχει ως εξής:

ΠΡΟΕΔΡΟΣ & ΔΙΕΥΘΥΝΩΝ ΣΥΜΒΟΥΛΟΣ	ΔΗΜΗΤΡΙΟΣ ΚΟΥΤΡΑΣ
ΑΝΤΙΠΡΟΕΔΡΟΣ	Κ. ΖΙΒΟΠΟΥΛΟΣ
ΜΕΛΟΣ	ΛΕΩΝΙΔΑΣ ΜΠΟΜΠΟΛΑΣ
ΜΕΛΟΣ	ΗΛΙΑΣ ΒΟΓΙΑΤΖΟΓΛΟΥ
ΜΕΛΟΣ	Κ. ΣΤΑΥΡΟΠΟΥΛΟΣ

Η θητεία του Δ.Σ. λήγει στις 30.06.2004.

Η εταιρεία έκλεισε την πρώτη εταιρική χρήση στις 31.12.2003. Παρακάτω παρατίθενται συνοπτικά οικονομικά στοιχεία για τη χρήση 2003:

(σε χιλ. €)	2003
Αναπόσβεστα έξοδα εγκατάστασης	60,58
Αναπόσβεστα Ενσώματα Πάγια	14,08
Κυκλοφορούν Ενεργητικό	339,24
Μετοχικό Κεφάλαιο	700,00
Σύνολο Ιδίων Κεφαλαίων	371,92
Βραχυπρόθεσμες Υποχρεώσεις	48,28
Κύκλος Εργασιών	90,12
Μικτό κέρδος	-328,03
Αποτελέσματα προ φόρων	-328,08
Αποτελέσματα μετά από φόρους	-328,08

Σημειώνεται ότι μεταξύ της εταιρείας και της ΕΛΛΗΝΙΚΗ ΤΕΧΝΟΔΟΜΙΚΗ ΤΕΒ Α.Ε. δεν υφίστανται τυχόν συμφωνίες ή συνεργασίες.

9.3. Εταιρίες Λοιπού Συμμετοχικού Ενδιαφέροντος

Εταιρίες λοιπού συμμετοχικού ενδιαφέροντος θεωρούνται αυτές στις οποίες συμμετέχει η ΕΛΛΗΝΙΚΗ ΤΕΧΝΟΔΟΜΙΚΗ ΤΕΒ με ποσοστό μεγαλύτερο του 10% και μικρότερο ή ίσο του 20%.

9.3.1. Γ.Ε.Φ.Υ.Ρ.Α. Α.Ε.

Η εταιρεία ΓΑΛΛΟΕΛΛΗΝΙΚΟΣ ΦΟΡΕΑΣ ΥΠΕΡΘΑΛΑΣΣΙΑΣ ΖΕΥΞΗΣ ΡΙΟΥ –ΑΝΤΙΡΡΙΟΥ ΑΕ ιδρύθηκε το 1995 με έδρα το Χαλάνδρι Αττικής. Τα κεντρικά της γραφεία βρίσκονται στην οδό Ριζαρείου 2. Σκοπός της εταιρείας είναι:

Η διάρκεια της εταιρείας είναι 50 χρόνια και λήγει στις 18.12.2045.

- 1) Η ανάληψη όλων ανεξαιρέτως των δραστηριοτήτων που συνδέονται με τη μελέτη, κατασκευή, χρηματοδότηση, λειτουργία, εκμετάλλευση και συντήρηση του έργου της Ζεύξης Ρίου – Αντιρρίου, προκειμένου να διασφαλισθεί ότι σε κάθε περίπτωση θα λάβουν χώρα όλες οι απαραίτητες ενέργειες για την πλήρη και ικανοποιητική ολοκλήρωση του έργου της Ζεύξης Ρίου – Αντιρρίου και την λειτουργία και εκμετάλλευσή του.
- 2) Η πραγματοποίηση όλων των ενεργειών που απαιτούνται προβλέπονται ή συνάγονται και άσκηση όλων των δικαιωμάτων και υποχρεώσεων της εταιρείας που προκύπτουν από τη Σύμβαση Παραχώρησης μεταξύ του Ελληνικού Δημοσίου και της εταιρείας.
- 3) Η διαπραγμάτευση με τρίτους, φυσικά ή νομικά πρόσωπα, με σκοπό την προμήθεια εξοπλισμού, την επίβλεψη και το συντονισμό οποιασδήποτε απαραίτητης εργασίας που έχει σχέση με το παραπάνω έργο.
- 4) Όλες οι δραστηριότητες και εργασίες που σχετίζονται με τους προαναφερόμενους σκοπούς συμπεριλαμβανομένης της συνάψεως και εκτελέσεως συμβάσεων δανείων ή εισπράξεως χρημάτων, της παροχής εγγυήσεων για την εκπλήρωση οποιασδήποτε υποχρεώσεως ή της παροχής ασφαλειών επί κινητής ή ακινήτου περιουσίας εντός του εταιρικού σκοπού και της δεσμεύσεως της εταιρείας για την καταβολή οποιασδήποτε αποζημίωσης ή παροχής εγγυοδοσίας.

Το μετοχικό κεφάλαιο της εταιρείας ανέρχεται σε 65.220.000,00 € και διαιρείται σε 21.740.000 κοινές μετοχές ονομαστικής αξίας 3,00 €. Η μετοχική σύνθεση της εταιρείας έχει ως εξής:

ΜΕΤΟΧΟΙ		
	Αρ. Μετοχών	%
VINCI	11.522.200	53,00%
ΕΛΛΗΝΙΚΗ ΤΕΧΝΟΔΟΜΙΚΗ ΤΕΒ Α.Ε.	3.365.352	15,48%
J & P – ΑΒΑΞ ΑΕ	2.434.880	11,20%
ΑΘΗΝΑ ΑΕΤΒΤΕ	1.682.676	7,74%
ΠΡΟΟΔΕΥΤΙΚΗ ΑΤΕ	1.682.676	7,74%
Κ.Ι. ΣΑΡΑΝΤΟΠΟΥΛΟΣ	1.052.216	4,84%
Σύνολο	21.740.000	100,00%

Η σύνθεση του Διοικητικού Συμβουλίου της εταιρείας έχει ως εξής:

- Jean Paul Teyssandier, Πρόεδρος & Διευθύνων Σύμβουλος
- Νικόλαος Τρίχας, Αντιπρόεδρος
- Gilles Pierre Yves Breem, Μέλος
- Frederic Gauchet, Μέλος
- Γεώργιος Δημητρίου, Μέλος

Παρακάτω παρατίθενται συνοπτικά οικονομικά στοιχεία για τις χρήσεις 2001-2003:

(σε χιλ. €)	2001	2002	2003
Αναπόσβεστα Ενσώματα Πάγια	362.112,99	506.369,55	681.271,18
Κυκλοφορούν Ενεργητικό	48.416,73	72.648,61	47.067,15
Σύνολο Ενεργητικού	436.871,61	587.260,16	730.607,93
Μετοχικό Κεφάλαιο	65.220,84	65.220,00	65.220,00
Σύνολο Ιδίων Κεφαλαίων	312.854,00	356.997,53	396.407,77
Μακροπρόθεσμες Υποχρεώσεις	120.000,00	220.000,00	320.000,00
Βραχυπρόθεσμες Υποχρεώσεις	3.982,39	9.477,87	13.249,53

Σημείωση: Κατά τη διάρκεια της κατασκευαστικής περιόδου, η εταιρεία δεν συντάσσει Καταστάσεις αποτελεσμάτων χρήσης.

Σημειώνεται ότι μεταξύ της εταιρείας και της ΕΛΛΗΝΙΚΗ ΤΕΧΝΟΔΟΜΙΚΗ ΤΕΒ Α.Ε. δεν υφίστανται τυχόν συμφωνίες ή συνεργασίες.

9.3.2. POLISPARK ΑΣΤΙΚΗ ΣΤΑΘΜΕΥΣΗ ΑΝΩΝΥΜΗ ΕΤΑΙΡΙΑ

Η εταιρεία ιδρύθηκε τον Αύγουστο του 2003 με την επωνυμία «ΟΛΚΑΣ ΟΡΓΑΝΩΣΗ & ΛΕΙΤΟΥΡΓΙΑ ΚΕΝΤΡΩΝ ΑΝΑΨΥΧΗΣ & ΣΤΑΘΜΕΥΣΗΣ ΑΝΩΝΥΜΗ ΕΤΑΙΡΕΙΑ» και το διακριτικό τίτλο «ΟΛΚΑΣ Α.Ε.». Την 20.11.2003 αποφασίστηκε η τροποποίηση της επωνυμίας της σε «POLISPARK ΑΣΤΙΚΗ ΣΤΑΘΜΕΥΣΗ ΑΝΩΝΥΜΗ ΕΤΑΙΡΕΙΑ» και του διακριτικού τίτλου της «POLISPARK Α.Ε.» αντίστοιχα (ΦΕΚ 304/Τεύχος Α.Ε. & Ε.Π.Ε./16.01.2004).

Η διάρκεια της εταιρείας ορίστηκε για πενήντα (50) έτη. Έδρα της είναι ο Δήμος Αθηναίων και τα γραφεία της έδρας της εταιρείας στεγάζονται στον Υπόγειο Σταθμό Αυτοκινήτων της Οδού Ριζάρη & Βασ. Κωνσταντίνου, Ριζάρη 4 και Βασ. Κωνσταντίνου 45, 106 75 Αθήνα. Ο ΑΦΜ της Εταιρείας είναι: 999510448, η δυο της: ΦΑΕΕ Αθηνών και ο Αριθμός Μητρώου Α.Ε. της: 54967/01/Β/03/429.

Σκοπός της εταιρείας, σύμφωνα με το καταστατικό της, είναι :

Α) Η μελέτη, κατασκευή, οργάνωση, διαχείριση, διοίκηση, λειτουργία, ανάπτυξη, χρηματοδότηση και εκμετάλλευση Σταθμών Αυτοκινήτων, υπόγειων ή υπέργειων, ανοικτών ή στεγασμένων, Κέντρων Αναψυχής και Χώρων Εστίασεως, στην Ελλάδα ή στο εξωτερικό, καθώς και κάθε δραστηριότητα ή πράξη, και ανάπτυξη κάθε είδους επιχειρηματικής δράσης, στο πλαίσιο των ανωτέρω αντικειμένων.

Στο σκοπό της εταιρείας περιλαμβάνονται επίσης:

- A) Η αγορά, μίσθωση και εν γένει εκμετάλλευση ακινήτων για την ευόδωση των σκοπών της εταιρείας.
- B) Η διενέργεια πράξεων εμπορικής αντιπροσωπείας ή πρακτορείας οίκων του εσωτερικού ή εξωτερικού σε αντικείμενα ή δραστηριότητες που σχετίζονται άμεσα ή έμμεσα με τους σκοπούς της εταιρείας, συμπεριλαμβανομένου εξοπλισμού πληροφορικής και λογισμικού.
- Γ) Η παροχή συμβουλευτικών υπηρεσιών και τεχνογνωσίας στο πλαίσιο των παραπάνω αντικειμένων.
- Δ) Η διενέργεια κάθε επιχειρηματικής πράξης και η ανάληψη κάθε δραστηριότητας ή ενέργειας (εμπορικής ή μη, βιομηχανικής, χρηματοδοτικής, κεφαλαιουχικής, σχετικής με ακίνητη περιουσίας ή άλλης), που είτε σχετίζεται άμεσα ή έμμεσα με τους παραπάνω σκοπούς της εταιρείας, είτε τα αρμόδια όργανα της εταιρείας κρίνουν ότι είναι ή μπορεί να είναι ωφέλιμη για την υλοποίηση του εταιρικού σκοπού, όπως αυτός περιγράφεται παραπάνω.

Η Σύνοψη του Διοικητικού Συμβουλίου της εταιρείας την 31^η Δεκεμβρίου 2003 ήταν η εξής:

ΛΕΩΝΙΔΑΣ ΜΠΟΜΠΟΛΑΣ	ΠΡΟΕΔΡΟΣ Δ.Σ. & ΔΙΕΥΘΥΝΩΝ ΣΥΜΒΟΥΛΟΣ
ΑΝΤΩΝΙΟΣ ΣΓΑΡΔΕΛΗΣ	ΑΝΤΙΠΡΟΕΔΡΟΣ Δ.Σ.
ΓΕΩΡΓΙΟΣ ΜΑΥΡΟΣΚΟΤΗΣ	ΜΕΛΟΣ
ΝΙΚΟΛΑΟΣ ΚΑΜΠΑΣ	ΜΕΛΟΣ
ΣΠΥΡΙΔΩΝ ΠΑΠΑΓΕΩΡΓΙΟΥ	ΜΕΛΟΣ

Το Μετοχικό Κεφάλαιο της εταιρείας ανέρχεται σε € 60.000,00, διαιρούμενο σε 20.000 ονομαστικές μετοχές ονομαστικής αξίας € 3,00η κάθε μία.

Η μετοχική σύνθεση της εταιρείας έχει ως εξής:

Μέτοχος	Ποσοστό
J & P – ΑΒΑΞ Α.Ε.	52%
ΕΛΛΗΝΙΚΗ ΤΕΧΝΟΔΟΜΙΚΗ ΤΕΒ Α.Ε.	12%
ΑΕΓΕΚ Α.Ε.	12%
ΒΙΟΜΗΧΑΝΙΚΑ ΤΕΧΝΙΚΑ ΕΡΓΑ ΒΙΟΤΕΡ Α.Ε	12%
ΓΕΝΙΚΗ ΕΤΑΙΡΕΙΑ ΚΑΤΑΣΚΕΥΩΝ Α.Ε.	12%
Σύνολο	100%

Σημειώνεται ότι με απόφαση της Έκτακτης Γενικής Συνέλευσης των Μετόχων της εταιρείας της 20^{ης} Νοεμβρίου 2003 αποφασίσθηκε η αύξηση του μετοχικού κεφαλαίου της εταιρείας κατά € 105.000,00, με την έκδοση 35.000 ονομαστικών μετοχές ονομαστικής αξίας € 3,00η κάθε μία, υπό τους όρους της εν λόγω απόφασης. Η ως άνω αύξηση του μετοχικού κεφαλαίου τελεί υπό την αίρεση της έκδοσης σχετικής εγκριτικής απόφασης της Επιτροπής Ανταγωνισμού.

Η εταιρεία διανύει την πρώτη υπερδωδεκάμηνη εταιρική χρήση και ως εκ τούτου δεν υποχρεούται να δημοσιεύσει Ισολογισμό και Αποτελέσματα Χρήσης.

Σημειώνεται ότι μεταξύ της εταιρείας και της ΕΛΛΗΝΙΚΗ ΤΕΧΝΟΔΟΜΙΚΗ ΤΕΒ Α.Ε. δεν υφίστανται τυχόν συμφωνίες ή συνεργασίες.

9.4. Εταιρείες στις οποίες συμμετέχουν οι κύριοι μέτοχοι ή και τα μέλη του Δ.Σ. της ΕΛΛΗΝΙΚΗ ΤΕΧΝΟΔΟΜΙΚΗ ΤΕΒ και έχουν παρεμφερές αντικείμενο με αυτό της Εταιρείας

Οι μέτοχοι της ΕΛΛΗΝΙΚΗ ΤΕΧΝΟΔΟΜΙΚΗ ΤΕΒ συμμετέχουν στις παρακάτω εταιρείες, οι οποίες όμως δεν έχουν σχέση με την ΕΛΛΗΝΙΚΗ ΤΕΧΝΟΔΟΜΙΚΗ ΤΕΒ, κατά την επιχειρηματική τους δραστηριοποίηση.

9.4.1. ΤΕΧΝΟΔΟΜΙΚΗ ΕΠΕΝΔΥΤΙΚΗ Α.Ε.

Ιδρύθηκε το 1994 με έδρα την Αθήνα. Σκοπός της εταιρείας είναι η συμμετοχή της σε τεχνικές εταιρίες.

Το μετοχικό κεφάλαιο της εταιρείας ανέρχεται σε 105.660,00 € διαιρούμενο σε 3.600 κοινές ονομαστικές μετοχές ονομαστικής αξίας 29,35 €. Η μετοχική σύνθεση της εταιρείας έχει ως εξής:

ΜΕΤΟΧΟΙ	ΑΡΙΘΜΟΣ ΜΕΤΟΧΩΝ	% Συμμετοχής
Αναστάσιος Καλλιτσάντης	1.800	50,0%
Δημήτριος Καλλιτσάντης	1.800	50,0%
ΣΥΝΟΛΟ	3.600	100,0%

Το Δ.Σ. της εταιρείας αποτελείται από τους:

- Αναστάσιος Καλλιτσάντης, Πρόεδρος
- Δημήτριος Καλλιτσάντης, Αντιπρόεδρος & Διευθύνων Σύμβουλος
- Αλέξανδρος Σπηλιωτόπουλος, Σύμβουλος

Παρακάτω παρατίθενται συνοπτικά οικονομικά στοιχεία για τη χρήση 2003:

(σε χιλ. €)	30.6.2003
Αναπόσβεστα Ενσώματα Πάγια	0,00
Συμμετοχές και λοιπές μακροπρόθεσμες απαιτήσεις	94,76
Κυκλοφορούν Ενεργητικό	194,42
Μετοχικό Κεφάλαιο	105,66
Σύνολο Ιδίων Κεφαλαίων	142,74
Βραχυπρόθεσμες Υποχρεώσεις	146,43
Κύκλος Εργασιών	79,95
Μικτό κέρδος	76,87
Αποτελέσματα προ φόρων	77,42
Αποτελέσματα μετά από φόρους	76,90

Σημειώνεται ότι μεταξύ της εταιρείας και της ΕΛΛΗΝΙΚΗ ΤΕΧΝΟΔΟΜΙΚΗ ΤΕΒ Α.Ε. δεν υφίστανται τυχόν συμφωνίες ή συνεργασίες

9.4.2. ΔΙΑΚΟΠΕΣ ΑΙΓΑΙΟΥ Α.Ε.

Η εταιρεία ιδρύθηκε το 1987. Έδρα της εταιρείας είναι ο Δήμος Χαλανδρίου, Φιλλελλήνων 18. Η Εταιρεία έχει σκοπό και αντικείμενο εργασιών την ανέγερση, λειτουργία και εκμετάλλευση ξενοδοχείων.

Το μετοχικό κεφάλαιο της εταιρείας ανέρχεται σε 98.928,00 € διαιρούμενο σε 2.160 κοινές μετοχές ονομαστικής αξίας 45,80 € εκάστη. Η μετοχική σύνθεση της εταιρείας έχει ως εξής:

Όνοματεπώνυμο	Αριθμός μετοχών	%
Λεωνίδας Μπόμπολας	540	25,0%
Φώτιος Μπόμπολας	540	25,0%
Αντώνης Αναστασόπουλος	540	25,0%
Γεώργιος Νάσιουτζικ	540	25,0%
ΣΥΝΟΛΟ	2.160	100,0%

Το Διοικητικό της Συμβούλιο απαρτίζεται από τους ακόλουθους:

Λουκάς Γιαννακούλης, Πρόεδρος Δ.Σ. & Δ/νων Σύμβουλος
 Μαρία Καρατζά, Μέλος
 Ιωάννης Κούτρας, Μέλος
 Γεώργιος Νάσιουτζικ, Μέλος

Τα κυριότερα οικονομικά στοιχεία της εταιρείας για τη χρήση 2003, παρουσιάζονται στον πίνακα που ακολουθεί:

(σε χιλ. €)	31.12.2003
Αναπόσβεστα Ενσώματα Πάγια	152,87
Κυκλοφορούν Ενεργητικό	2,20
Μετοχικό Κεφάλαιο	98,93
Σύνολο Ιδίων Κεφαλαίων	155,32
Βραχυπρόθεσμες Υποχρεώσεις	0,00
Κύκλος Εργασιών	0,00
Μικτό κέρδος από Αμιγή Κύκλο Εργασιών	0,00
Αποτελέσματα προ φόρων	-4,77
Αποτελέσματα μετά από φόρους	-4,77

Σημειώνεται ότι μεταξύ της εταιρείας και της ΕΛΛΗΝΙΚΗ ΤΕΧΝΟΔΟΜΙΚΗ ΤΕΒ Α.Ε. δεν υφίστανται τυχόν συμφωνίες ή συνεργασίες.

9.4.3. ΑΣΤΡΙΟΣ Α.Ε.

Η εταιρεία ιδρύθηκε το 1989. Έδρα της εταιρείας είναι ο Δήμος Χαλανδρίου, Φιλελλήνων 18. Η εταιρεία έχει σκοπό και αντικείμενο εργασιών την ανέγερση, οργάνωση, λειτουργία και εκμετάλλευση ξενοδοχείων.

Το μετοχικό κεφάλαιο της εταιρείας ανέρχεται σε 296.512,00 € διαιρούμενο σε 6.560 κοινές μετοχές ονομαστικής αξίας 45,20 € εκάστη. Η μετοχική σύνθεση της εταιρείας έχει ως εξής:

Όνοματεπώνυμο	Αριθμός μετοχών	%
Λεωνίδας Μπόμπολας	1.312	20,0%
Φώτιος Μπόμπολας	1.312	20,0%
Αντώνιος Αναστασόπουλος	1.312	20,0%
Γεώργιος Νάσιουτζικ	1.312	20,0%
Μαρία Μπόμπολα	1.312	20,0%
ΣΥΝΟΛΟ	6.560	100,0%

Το Διοικητικό της Συμβούλιο απαρτίζεται από τους ακόλουθους:

Λουκάς Γιαννακούλης, Πρόεδρος Δ.Σ. & Δ/νων Σύμβουλος
Μαρία Καρατζά, Μέλος
Ιωάννης Κούτρας, Μέλος
Γεώργιος Νάσιουτζικ, Μέλος

Τα κυριότερα οικονομικά στοιχεία της εταιρείας για τη χρήση 2003, παρουσιάζονται στον πίνακα που ακολουθεί:

(σε χιλ. €)	31.12.2003
Αναπόσβεστα Ενσώματα Πάγια	286,34
Κυκλοφορούν Ενεργητικό	6,43
Μετοχικό Κεφάλαιο	296,51
Σύνολο Ιδίων Κεφαλαίων	293,08
Βραχυπρόθεσμες Υποχρεώσεις	0,00
Κύκλος Εργασιών	0,00
Μικτό κέρδος	0,00
Αποτελέσματα προ φόρων	-3,81
Αποτελέσματα μετά από φόρους	-3,81

Σημειώνεται ότι μεταξύ της εταιρείας και της ΕΛΛΗΝΙΚΗ ΤΕΧΝΟΔΟΜΙΚΗ ΤΕΒ Α.Ε. δεν υφίστανται τυχόν συμφωνίες ή συνεργασίες.

9.4.4. ΤΕΧΝΟΔΟΜΗ Α.Ε.

Η εταιρεία ιδρύθηκε το 1968. Έδρα της εταιρείας είναι ο Δήμος Χαλανδρίου, Φιλελλήνων 18. Η εταιρεία είναι τεχνική με σκοπό και αντικείμενο εργασιών την ανέγερση οικοδομών και την κατασκευή τεχνικών έργων.

Το μετοχικό της κεφάλαιο ανέρχεται σε 221.844,00 € διαιρούμενο σε 9.730 κοινές μετοχές ονομαστικής αξίας 22,80 € εκάστη. Η μετοχική σύνθεση της εταιρείας έχει ως εξής:

Όνοματεπώνυμο	Αριθμός μετοχών	%
Λεωνίδα Μπόμπολας	3.243	33,33%
Λουκάς Γιαννακούλης	3.243	33,33%
Άννα Μπόμπολα	3.244	33,33%
ΣΥΝΟΛΟ	9.730	100,00%

Το Διοικητικό της Συμβούλιο απαρτίζεται από τους ακόλουθους:

Λουκάς Γιαννακούλης, Πρόεδρος Δ.Σ. & Δ/νων Σύμβουλος
Ιωάννης Κούτρας, Σύμβουλος, Γραμματέας
Δημήτριος Κούτρας, Σύμβουλος
Μαρία Καρατζά, Σύμβουλος
Εμμανουήλ Μαρούπας, Σύμβουλος

Τα κυριότερα οικονομικά στοιχεία της εταιρείας για τη χρήση 2003, παρουσιάζονται στον πίνακα που ακολουθεί:

<i>(σε χιλ. €)</i>	31.12.2003
Αναπόσβεστα Ενσώματα Πάγια	105,56
Κυκλοφορούν Ενεργητικό	805,43
Μετοχικό Κεφάλαιο	221,84
Σύνολο Ιδίων Κεφαλαίων	907,12
Βραχυπρόθεσμες Υποχρεώσεις	4,09
Κύκλος Εργασιών Εταιρείας	0,00
Μικτό κέρδος	0,00
Αποτελέσματα προ φόρων	-4,67
Αποτελέσματα μετά από φόρους	-4,67

Σημειώνεται ότι μεταξύ της εταιρείας και της ΕΛΛΗΝΙΚΗ ΤΕΧΝΟΔΟΜΙΚΗ ΤΕΒ Α.Ε. δεν υφίστανται τυχόν συμφωνίες ή συνεργασίες.

9.5. Θυγατρικές των θυγατρικών ή συγγενών εταιριών

9.5.1. ΤΡΙΓΩΝΟ ΑΕΒΤΤΕ

Η εταιρεία ιδρύθηκε το 1977 ως ΕΠΕ και το 1985 (ΦΕΚ 2916/6.8.1985) μετατράπηκε σε Ανώνυμη εταιρεία. Η έδρα της βρίσκεται στην Πάτρα και τα κεντρικά της γραφεία στην οδό Όθωνος & Αμαλίας 93. Σκοπός της εταιρείας είναι:

1. Η ανάληψις και εκτέλεσις πάσης φύσεως τεχνικών έργων του Δημοσίου, ως και πάσης Δημοτικής ή Κοινοτικής Αρχής, Οργανισμών και παντός φυσικού ή Νομικού Προσώπου δημοσίου ή Ιδιωτικού Δικαίου καθώς και η εκτέλεσις πάσης φύσεως και μορφής τεχνικού έργου, ως οδών, οικοδομών, χωματουργικών εργασιών κλπ. Τόσον εις την Ελλάδα όσον και εις το εξωτερικόν.
2. Η αγορά και πώλησις παντός είδους μηχανημάτων αυτοκινήτων, σκαπτικών εργαλείων και εν γένει μηχανημάτων χρησιμοποιουμένων εις κατασκευάς πάσης φύσεως τεχνικών έργων (οικοδομικών, χωματουργικών, οδοποιητικών κλπ) ως και η αντιπροσώπευσις ξένων ή Ελληνικών Οίκων παρεμφερών ειδών.
3. Η ίδρυση και εκμετάλλευση Τουριστικών μονάδων στην Ελλάδα και το Εξωτερικό και.
4. Η εκμετάλλευση λατομείου αδρανών υλικών.

Το μετοχικό κεφάλαιο της εταιρείας ανέρχεται σε 5.804.295,00 € διαιρούμενο σε 1.934.765 κοινές ονομαστικές μετοχές ονομαστικής αξίας 3,00 €. Η μετοχική σύνθεση της εταιρείας έχει ως εξής:

ΜΕΤΟΧΟΙ	Αρ. Μετοχών	%
ΑΚΤΩΡ ΑΤΕ	1.934.765	100,00%
Σύνολο	1.934.765	100,00%

Η σύνθεση του Διοικητικού Συμβουλίου της εταιρείας έχει ως εξής:

1. Χαρίλαος Τόλης, Πρόεδρος
2. Ιωάννης Μπουρνάζος, Αντιπρόεδρος
3. Θεοχάρης Παπαμανώλης, Διευθύνων Σύμβουλος
4. Λεωνίδας Δημολίτσας, Μέλος
5. Αθανάσιος Κερεστετζής, Μέλος

Η θητεία του Δ.Σ. λήγει στις 2.9.2007.

Τα βασικά οικονομικά μεγέθη της ΤΡΙΓΩΝΟ ΑΕ για τις χρήσεις 2001-2003 είναι τα ακόλουθα:

σε χιλ. €	2001	2002	2003
Αναπόσβεστα έξοδα εγκατάστασης	0,00	12,32	32,01
Αναπόσβεστα ασώματα πάγια	0,00	0,00	0,00
Αναπόσβεστα Ενσώματα Πάγια	1.412,77	1.971,52	2.607,63
Σύνολο παγίου ενεργητικού	1.435,52	1.991,36	2.628,16
Κυκλοφορούν Ενεργητικό	4.859,43	6.233,16	6.891,00
Σύνολο ενεργητικού	6.294,95	8.236,84	9.551,16
Μετοχικό Κεφάλαιο	2.453,47	5.804,29	5.804,29
Σύνολο Ιδίων Κεφαλαίων	3.811,95	7.050,82	8.141,90
Μακροπρόθεσμες Υποχρεώσεις	0,00	0,00	0,00
Βραχυπρόθεσμες Υποχρεώσεις	2.199,82	717,60	1.351,41
Κύκλος Εργασιών εταιρείας	4.655,10	5.027,59	3.071,31
Κύκλος εργασιών από Κ/Ξ	1.775,15	4.151,24	4.021,48
Σύνολο κύκλου εργασιών	6.430,25	9.178,83	7.092,79
Μικτό κέρδος από αμιγή κύκλο εργασιών	1.725,36	1.225,96	401,14
Αποτελέσματα προ φόρων	813,54	-187,00	631,69
Αποτελέσματα μετά από φόρους	567,25	-209,59	278,59

Σημειώνεται ότι μεταξύ της εταιρείας και της ΕΛΛΗΝΙΚΗ ΤΕΧΝΟΔΟΜΙΚΗ ΤΕΒ δεν υφίστανται τυχόν συμφωνίες ή συνεργασίες.

9.5.2. ΚΑΣΤΩΡ Α.Ε.

Η ΚΑΣΤΩΡ Α.Ε. ΤΕΧΝΙΚΩΝ, ΕΜΠΟΡΙΚΩΝ, ΒΙΟΜΗΧΑΝΙΚΩΝ, ΤΟΥΡΙΣΤΙΚΩΝ, ΞΕΝ/ΚΩΝ & ΝΑΥΤΙΛΙΑΚΩΝ ΕΡΓΑΣΙΩΝ ιδρύθηκε το 1970. Σκοπός της είναι η εκτέλεση πάσης φύσεως τεχνικών έργων. Η έδρα της εταιρείας βρίσκεται στο Δήμο Λάρισας και τα κεντρικά της γραφεία στην οδό Σωκράτους 111. Η διάρκεια της εταιρείας λήγει στις 17.2.2070.

Η ΕΛΛΗΝΙΚΗ ΤΕΧΝΟΔΟΜΙΚΗ κατείχε το 100,0% του μετοχικού κεφαλαίου της ΚΑΣΤΩΡ ΑΕ μέχρι την 13/06/2002. Στις 13.6.2002, η ΕΛΛΗΝΙΚΗ ΤΕΧΝΟΔΟΜΙΚΗ πούλησε και μεταβίβασε στην ΑΚΤΩΡ το 100% του μετοχικού κεφαλαίου της ΚΑΣΤΩΡ ΑΕ, συνολικά 1.200.000 ονομαστικές μετοχές ονομαστικής αξίας 1,52 € έναντι 7,80 € ανά μετοχή. Έτσι το συνολικό τίμημα ανήλθε σε 9.360.000,00 €.

Στη συνέχεια, η ΚΑΣΤΩΡ Α.Ε. συγχώνευσε δια απορρόφησης την εταιρεία ΤΕΜΚΑΤ ΑΤΕ προκειμένου να αποκτήσει η ΑΚΤΩΡ, ως μητρική εταιρεία, δεύτερο πτυχίο 5ης τάξεως. Ως αποτέλεσμα της ανωτέρω συγχώνευσης, το μετοχικό κεφάλαιο της εταιρείας αυξήθηκε και διαμορφώθηκε σε 3.546.190,00 € διαιρούμενο σε 1.773.095 κοινές ονομαστικές μετοχές ονομαστικής αξίας 2,00 €..

Σήμερα, το μετοχικό της κεφάλαιο ανέρχεται στο ποσό των 3.582.662,00 € διαιρούμενο σε 1.791.331 ονομαστικές μετοχές ονομαστικής αξίας 2,00 € η κάθε μία. Η ΑΚΤΩΡ ΑΤΕ παραμένει μέτοχος κατά 100% της εταιρείας

Η σύνθεση του Διοικητικού Συμβουλίου της εταιρείας έχει ως εξής:

- Θ. Παπαδόπουλος, Πρόεδρος
- Χρήστος Γκαγκάτσιος, Αντιπρόεδρος
- Δ. Παπακριβόπουλος, Διευθύνων Σύμβουλος
- Κωνσταντίνος Μαθιόπουλος, Μέλος

- Αθανάσιος Καψάλης, Μέλος

Η θητεία του Δ.Σ. λήγει στις 27.08.2007.

Συνοπτικά οικονομικά στοιχεία της εταιρείας για τις χρήσεις 2001-2003 παρουσιάζονται στον ακόλουθο πίνακα:

(σε χιλ. €)	2001	2002	2003
Αναπόσβεστα Ενσώματα Πάγια	237,09	1.028,55	2.015,87
Κυκλοφορούν Ενεργητικό	2.921,32	4.630,80	5.146,11
Μετοχικό Κεφάλαιο	1.824,00	3.546,19	3.582,66
Σύνολο Ιδίων Κεφαλαίων	2.457,14	4.463,30	5.408,73
Προβλέψεις	0,00	112,82	114,31
Βραχυπρόθεσμες Υποχρεώσεις	1.376,03	1.495,83	2.058,80
Κύκλος Εργασιών Συμμετοχών	190,80	677,19	576,13
Κύκλος Εργασιών Εταιρείας	1.836,81	5.736,50	5.446,98
Μικτό κέρδος από Αμιγή Κύκλο Εργασιών	240,27	-1.208,91	215,43
Αποτελέσματα προ φόρων	157,75	23,04	88,28
Αποτελέσματα μετά από φόρους	63,34	-110,81	-74,90

Σημειώνεται ότι μεταξύ της εταιρείας και της ΕΛΛΗΝΙΚΗ ΤΕΧΝΟΔΟΜΙΚΗ ΤΕΒ δεν υφίστανται τυχόν συμφωνίες ή συνεργασίες.

9.5.3. ΤΟΜΗ ΑΒΕΤΕ (πρώην ΤΕΧΝΟΣΑΝ Α.Ε.)

Η εταιρεία ιδρύθηκε το 1997. Η έδρα της βρισκόταν στο δήμο Αθηναίων και τα κεντρικά της γραφεία στην οδό Λουίζης Ριανκούρ 78^Α. Στη χρήση 2003 και λόγω της απορρόφησης του κατασκευαστικού κλάδου της ΤΟΜΗ ΑΤΕ η έδρα της μεταφέρθηκε στην Αργυρούπολη και τα γραφεία της στην οδό Κρήτης 2 και Γραβιάς 12. Η διάρκεια της εταιρείας είναι 10 χρόνια και λήγει στις 11.4.2007. Σκοπός της εταιρείας είναι:

1. Η ανάληψη και εκτέλεση πάσης φύσεως ιδιωτικών τεχνικών έργων καθώς και η ανάληψη και εκτέλεση πάσης φύσεως μελετών, επιβλέψεων έργων και ερευνών.
2. Η παροχή υπηρεσιών τεχνικού συμβούλου σε θέματα: α) εκπονήσεως κάθε είδους τεχνικών και οικονομοτεχνικών μελετών, β) κατασκευής τεχνικών έργων.
3. Η εμπορία με οποιαδήποτε μορφή υλών, υλικών, μηχανημάτων και εργαλείων προέλευσης εσωτερικού ή εξωτερικού.
4. Όλες τις παραπάνω δραστηριότητες μπορεί η εταιρεία να τις εκτελεί είτε για λογαριασμό της, είτε για λογαριασμό τρίτων, είτε συνεταιρικά είτε συμπράττοντας με τρίτα φυσικά ή νομικά πρόσωπα. Για την επίτευξη του σκοπού της, η εταιρεία μπορεί: να συμμετέχει με οποιοδήποτε τρόπο είτε με εισφορές, είτε με απόκτηση εταιρικών τίτλων, σε άλλες επιχειρήσεις υφιστάμενες ή ιδρυθησόμενες, ημεδαπές ή αλλοδαπές, που έχουν ίδιους ή παρεμφερείς με τους πιο πάνω σκοπούς.

Στη χρήση 2003, τα Διοικητικά Συμβούλια των ανωνύμων εταιρειών α) «ΤΟΜΗ ΑΤΕ» β) «ΤΕΧΝΟΣΑΝ ΑΕ» και γ) «ΗΛΕΚΤΩΡ ΑΕ» αποφάσισαν τη Διάσπαση της «ΤΟΜΗ ΑΤΕ» με απορρόφηση από την «ΤΕΧΝΟΣΑΝ ΑΕ» και την «ΗΛΕΚΤΩΡ ΑΕ» κατά τις διατάξεις των άρθρων 81 παρ. 2 και 82 έως και 86 του Κ.Ν. 2190/1920, σε συνδυασμό με τα άρθρα 1 έως και 5 του Ν. 2166/1993, όπως ισχύουν.

Η απορρόφηση της ΤΟΜΗ ΑΤΕ από την ΤΕΧΝΟΣΑΝ ΑΕ και την ΗΛΕΚΤΩΡ ΑΕ διενεργήθηκε με την ενοποίηση των περιουσιακών στοιχείων τους, δηλ. του ενεργητικού και του παθητικού. Από την περιουσία της ΤΟΜΗ ΑΤΕ μεταβιβάστηκαν στην ΤΕΧΝΟΣΑΝ ΑΕ τα στοιχεία ενεργητικού και παθητικού αυτής, τα οποία αναφέρονται στην από 16 Σεπτεμβρίου 2003 έκθεση του Ορκωτού Ελεγκτή

Ιωάννη Π. Μανδρίδη και αποτυπώνονται στον Ισολογισμό Μετασχηματισμού της Διασπώμενης Εταιρείας της 30^{ης} Ιουνίου 2003, αφορούν δε τον κατασκευαστικό κλάδο αυτής. Το πτυχίο ΜΕΕΠ 6^{ης} τάξης με αριθμό 10411 της ΤΟΜΗ ΑΤΕ περιήλθε στην ΤΕΧΝΟΣΑΝ ΑΕ η οποία απορρόφησε τον κατασκευαστικό κλάδο αυτής. Για λόγους πληροφόρησης σημειώνεται ότι η ΗΛΕΚΤΩΡ ΑΕ απορρόφησε τον ενεργειακό κλάδο της ΤΟΜΗ ΑΤΕ.

Το μετοχικό κεφάλαιο της ΤΕΧΝΟΣΑΝ ΑΕ που ανερχόταν στο ποσό των 146.500 Ευρώ και διαιρείτο σε 50.000 κοινές, ονομαστικές μετά ψήφου, μετοχές, ονομαστικής αξίας 2,93 Ευρώ, αυξήθηκε αφενός μεν λόγω απορρόφησης της ΤΟΜΗ ΑΤΕ, κατά το ποσό του εισφερόμενου τμήματος του μετοχικού κεφαλαίου της τελευταίας, ήτοι 3.379.996,80 Ευρώ, αφετέρου δε λόγω κεφαλαιοποίησης, για σκοπούς στρωγυλοποίησης της ονομαστικής αξίας των μετοχών, τμήματος των εκτάκτων φορολογημένων αποθεματικών ύψους 346,88 Ευρώ και ανέρχεται στο συνολικό ποσό των 3.526.843,68 Ευρώ, διαιρούμενο σε 2.177.064 κοινές, ονομαστικές μετά ψήφου, μετοχές, νέας ονομαστικής αξίας 1,62 Ευρώ. Η μετοχική σύνθεση της εταιρείας έχει ως εξής:

ΜΕΤΟΧΟΙ	Αρ. Μετοχών	%
ΑΚΤΩΡ ΑΤΕ	2.177.064	100,00%
Σύνολο	2.177.064	100,00%

Με την ολοκλήρωση της απορρόφησης του κατασκευαστικού κλάδου της ΤΟΜΗ ΑΤΕ από την ΤΕΧΝΟΣΑΝ ΑΕ, η τελευταία μετονομάστηκε σε ΤΟΜΗ ΑΝΩΝΥΜΗ ΒΙΟΜΗΧΑΝΙΚΗ - ΕΜΠΟΡΙΚΗ - ΤΕΧΝΙΚΗ ΕΤΑΙΡΕΙΑ (ΤΟΜΗ ΑΒΕΤΕ).

Το Διοικητικό Συμβούλιο αποτελείται από τους:

1. Θ. Παπαμανώλης, Πρόεδρος
2. Τ. Καρεφυλλάκης, Αντιπρόεδρος & Διευθύνων Σύμβουλος
3. Π. Μαλαμίτσης, Μέλος
4. Β. Παπαμάρκος, Μέλος
5. Ε. Σουβατζής, Μέλος
6. Σ. Αντωνιάδης, Μέλος
7. Φωτεινή Κούτρα, Μέλος

Συνοπτικά στοιχεία για την εταιρεία παρουσιάζονται στον ακόλουθο πίνακα:

(σε χιλ. €)	2001	2002	2003
Αναπόσβεστα Ενσώματα Πάγια	15,36	8,04	21.291,85
Κυκλοφορούν Ενεργητικό	270,91	260,51	13.281,56
Μετοχικό Κεφάλαιο	146,50	146,50	3.526,84
Σύνολο Ιδίων Κεφαλαίων	273,36	263,41	25.812,77
Προβλέψεις	0,00	0,00	270,73
Βραχυπρόθεσμες Υποχρεώσεις	13,17	5,43	10.301,80
Κύκλος Εργασιών Εταιρείας	0,00	0,00	8.661,55
Κύκλος εργασιών Κοινοπραξιών	0,00	0,00	17.027,62
Σύνολο κύκλου εργασιών	0,00	0,00	25.689,17
Μικτό κέρδος	-45,53	-7,06	1.261,04
Αποτελέσματα προ φόρων	-51,04	-9,96	1.187,77
Αποτελέσματα μετά από φόρους	-51,04	-9,96	729,78

Σημειώνεται ότι μεταξύ της εταιρείας και της ΕΛΛΗΝΙΚΗ ΤΕΧΝΟΔΟΜΙΚΗ ΤΕΒ δεν υφίστανται τυχόν συμφωνίες ή συνεργασίες πλην των διεταιρικών συναλλαγών που παρουσιάζονται στο κεφάλαιο 9.6.

9.5.4. ΕΛΛΗΝΙΚΑ ΛΑΤΟΜΕΙΑ ΑΕ (πρώην ΤΕΜΚΑΤ Α.Ε.)

Η εταιρεία ιδρύθηκε το 1983 με την επωνυμία ΤΕΧΝΙΚΗ ΕΤΑΙΡΕΙΑ ΜΕΛΕΤΩΝ ΚΑΤΑΣΚΕΥΩΝ, ΑΝΩΝΥΜΟΣ ΒΙΟΤΕΧΝΙΚΗ-ΤΕΧΝΙΚΗ ΕΡΓΟΛΗΠΤΙΚΗ ΕΤΑΙΡΕΙΑ (ΤΕΜΚΑΤ ΑΕ) και μετονομάστηκε σε ΕΛΛΗΝΙΚΑ ΛΑΤΟΜΕΙΑ ΑΕ μέσα στη χρήση 2003. Η έδρα της βρίσκεται στη Λάρισα και τα κεντρικά της γραφεία στην οδό Σωκράτους 111. Σκοπός της εταιρείας είναι:

1. Η βιομηχανική παραγωγή και εμπορία αδρανών υλικών λατομείου, ασφαλτομίγματος, προϊόντων ασφάλτου, τσιμέντου και ασβέστου σε οποιαδήποτε περιοχή της Ελλάδας.
2. Η αγορά, η εμπορία, η εκμίσθωση, η μίσθωση, η υπεκμίσθωση και η εκμετάλλευση κάθε φύσης μηχανημάτων έργων και άλλων παρεμφερών μηχανημάτων.
3. Η παραγωγή και εμπορία κάθε φύσης οικοδομικών υλικών και η ολική ή μερική συμμετοχή σε οποιαδήποτε παρεμφερή επιχείρηση οποιασδήποτε νομικής μορφής.
4. Η αντιπροσώπηση εμπορικών και βιομηχανικών οίκων του εξωτερικού και εσωτερικού.
5. Η ίδρυση υποκαταστημάτων και πρακτορείων σε οποιαδήποτε περιοχή της Ελλάδας, με απόφαση του Διοικητικού Συμβουλίου.
6. Η ανάληψη και εργοληπτική κατασκευή δημοσίων και ιδιωτικών έργων.
7. Η ανέγερση και πώληση οικοδομών, επαγγελματικών χώρων και λοιπών κτιρίων.
8. Η παραγωγή και εμπορία σκυροδέματος και προϊόντων αυτού.

Στη Γενική Συνέλευση της 28.2.2003 αποφασίσθηκε η αύξηση του μετοχικού κεφαλαίου της εταιρείας κατά 1.098.750,00 € με καταβολή μετρητών και την έκδοση 357.000 νέων μετοχών ονομαστικής αξίας 2,93 € η κάθε μία. Έτσι το μετοχικό κεφάλαιο της εταιρείας ανήλθε σε 2.446.550,00 € διαιρούμενο σε 835.000 μετοχές ονομαστικής αξίας 2,93 €. Το ποσό της αύξησης καταβλήθηκε εξ ολοκλήρου από την ΑΚΤΩΡ ΑΤΕ. Η μετοχική σύνθεση της εταιρείας διαμορφώθηκε ως εξής:

ΜΕΤΟΧΟΙ	ΑΡΙΘΜΟΣ ΜΕΤΟΧΩΝ	% Συμμετοχής
ΑΚΤΩΡ	743.000	88,98%
ΝΙΚΟΛΑΟΣ ΠΑΠΑΝΙΚΟΛΑΟΥ	46.000	5,51%
ΑΘΑΝΑΣΙΟΣ ΜΠΕΧΛΙΒΑΝΗΣ	46.000	5,51%
ΣΥΝΟΛΟ	835.000	100,0%

Στις 9.4.2003, η ΑΚΤΩΡ εξαγόρασε τις 92.000 μετοχές των υπόλοιπων μετόχων και η μετοχική σύνθεση της εταιρείας διαμορφώθηκε ως εξής:

ΜΕΤΟΧΟΙ	ΑΡΙΘΜΟΣ ΜΕΤΟΧΩΝ	% Συμμετοχής
ΑΚΤΩΡ	835.000	100,0%
ΣΥΝΟΛΟ	835.000	100,0%

Σήμερα, το μετοχικό της κεφάλαιο ανέρχεται σε 2.450.599,26 € διαιρούμενο σε 836.382 ανώνυμες μετοχές ονομαστικής αξίας 2,93 €. Η μετοχική σύνθεση έχει ως εξής:

ΜΕΤΟΧΟΙ	ΑΡΙΘΜΟΣ ΜΕΤΟΧΩΝ	% Συμμετοχής
ΑΚΤΩΡ	836.382	100,0%

ΣΥΝΟΛΟ	836.382	100,0%
---------------	----------------	---------------

Η σύνθεση του Διοικητικού Συμβουλίου της εταιρείας έχει ως εξής:

1. Δημήτριος Κούτρας, Πρόεδρος
2. Μαρία Καρατζά, Αντιπρόεδρος
3. Βασίλειος Λάμπρος, Διευθύνων Σύμβουλος
4. Παναγιώτης Αθανασούλης, Μέλος
5. Αθανάσιος Μπεχλιβάνης, Μέλος

Η θητεία του Δ.Σ. λήγει στις 10.12.2008.

Τα βασικά οικονομικά μεγέθη της εταιρείας για την τριετία 2001-2003 είναι τα ακόλουθα:

(σε χιλ. €)	2001	2002	2003
Αναπόσβεστα Ενσώματα Πάγια	2.257,68	3.455,91	3.399,02
Κυκλοφορούν Ενεργητικό	3.547,79	5.961,03	8.694,06
Μετοχικό Κεφάλαιο	887,78	1.347,80	2.450,60
Σύνολο Ιδίων Κεφαλαίων	3.847,51	4.989,49	5.939,11
Μακροπρόθεσμες Υποχρεώσεις	95,67	0,00	0,00
Βραχυπρόθεσμες Υποχρεώσεις	1.917,19	5.042,58	7.026,88
Κύκλος Εργασιών	8.674,17	12.288,75	13.354,34
Μικτό κέρδος	1.349,63	613,32	583,53
Αποτελέσματα προ φόρων	1.402,36	45,93	-149,13
Αποτελέσματα μετά από φόρους	-	16,000	-149,13

Σημειώνεται ότι μεταξύ της εταιρείας και της ΕΛΛΗΝΙΚΗ ΤΕΧΝΟΔΟΜΙΚΗ ΤΕΒ δεν υφίστανται τυχόν συμφωνίες ή συνεργασίες.

9.5.5. ΕΛΛΗΝΙΚΑ ΜΕΤΑΛΛΕΙΑ ΑΝΩΝΥΜΗ ΕΤΑΙΡΕΙΑ ΜΕΤΑΛΛΕΙΩΝ ΚΑΙ ΒΙΟΜΗΧΑΝΙΑΣ ΟΡΥΚΤΩΝ (πρώην ΜΑΝΤΙΝΕΙΑΚΗ ΤΟΥΡΙΣΤΙΚΗ Α.Ε.)

Η εταιρεία ιδρύθηκε την 1.8.2001 με την επωνυμία ΜΑΝΤΙΝΕΙΑΚΗ ΤΟΥΡΙΣΤΙΚΗ Α.Ε. και στη συνέχεια μετονομάστηκε σε ΕΛΛΗΝΙΚΑ ΜΕΤΑΛΛΕΙΑ ΑΝΩΝΥΜΗ ΕΤΑΙΡΕΙΑ ΜΕΤΑΛΛΕΙΩΝ ΚΑΙ ΒΙΟΜΗΧΑΝΙΑΣ ΟΡΥΚΤΩΝ. Αρχικά η έδρα της βρισκόταν στο Μαρούσι ενώ σήμερα η έδρα της βρίσκεται στο Χαλάνδρι Αττικής και τα κεντρικά της γραφεία στην οδό Φιλελλήνων 18. Η διάρκεια της εταιρείας είναι 50 χρόνια και λήγει στις 1.8.2051. Σκοπός της εταιρείας είναι:

α) Η λειτουργία και εκμετάλλευση μεταλλείων κάθε είδους. β) Η επεξεργασία και εμπορία μεταλλευμάτων. γ) Η ίδρυση και λειτουργία βιομηχανίας χρυσού. δ) Η συλλογή και επεξεργασία εμπορικών πληροφοριών και η παροχή υπηρεσιών σε εγχώριες ή ξένες επιχειρήσεις, ιδιαίτερα για την ανάπτυξη τεχνολογίας και την προώθηση των εξαγωγών. ε) Ανάλυση αντιπροσωπειών με προμήθεια ή συμμετοχή στα κέρδη των ως άνω προϊόντων ή η ανάληψη συμβάσεων διανομής ή μεταπώλησης. στ) Η ίδρυση ή συμμετοχή σε άλλες εταιρείες του αυτού ή διαφορετικού σκοπού και η απόκτηση εξ ολοκλήρου ή εν μέρει επιχείρησης, περιουσίας, δικαιωμάτων και υποχρεώσεων κάθε φυσικού ή νομικού προσώπου που ασκεί δραστηριότητα ή κατέχει περιουσιακά στοιχεία χρήσιμα για τους σκοπούς της Εταιρείας και η με κάθε τρόπο κτήση και εκμετάλλευση δικαιωμάτων ή προνομίων αναγκαίων ή χρήσιμων για το σκοπό

της Εταιρείας. ζ) Η άσκηση και ανάπτυξη οποιασδήποτε επενδυτικής δραστηριότητας στην ημεδαπή ή/και στην αλλοδαπή. η) Η αξιοποίηση της ακίνητης περιουσίας της. θ) Η ανέγερση, λειτουργία και εκμετάλλευση ξενοδοχείων, είτε σε ακίνητα ιδιοκτησίας της ίδιας, είτε σε ακίνητα ιδιοκτησίας τρίτων και εν γένει κάθε δραστηριότητα σχετιζόμενη άμεσα ή έμμεσα με τον τουρισμό.

Το μετοχικό κεφάλαιο της εταιρείας ανερχόταν σε 60.000,00 € διαιρούμενο σε 60.000 κοινές μετοχές ονομαστικής αξίας 1,00 € εκάστη και μέτοχος κατά 100% ήταν η εταιρεία REDS ΑΕ. Στη συνέχεια μέσα στη χρήση 2003 η εταιρεία εξαγοράστηκε από την ΑΚΤΩΡ ΑΤΕ.

Η εταιρεία προέβη σε αύξηση του μετοχικού της κεφαλαίου το οποίο σήμερα (Μάιος 2004) ανέρχεται σε 2.590.000,00 € και είναι κατανεμημένο σε 2.590.000 μετοχές των 1,00 € η κάθε μία. Η μετοχική σύνθεση της εταιρείας περιγράφεται στον παρακάτω πίνακα:

ΜΕΤΟΧΟΙ		
	Αριθ. Μετοχών	%
ΑΚΤΩΡ ΑΤΕ	2.590.000	100,0%
Σύνολο	2.590.000	100,0%

Η σύνθεση του Δ.Σ. της εταιρείας έχει ως εξής:

1. Δημήτριος Κούτρας, Πρόεδρος & Διευθύνων Σύμβουλος
2. Γεώργιος Σωσσίδης, Μέλος
3. Βασίλης Λάμπρος, Μέλος

Η θητεία του Δ.Σ. λήγει στις 10.12.2006.

Η εταιρεία έκλεισε την πρώτη εταιρική χρήση στις 31.12.2002. Τα κυριότερα οικονομικά στοιχεία της εταιρείας για τις χρήσεις 2002-2003 παρουσιάζονται στον πίνακα που ακολουθεί:

(σε χιλ. €)	2002	2003
Αναπόσβεστα Έξοδα Εγκατάστασης	2,81	4,33
Αναπόσβεστα Ενσώματα Πάγια	0,00	0,00
Κυκλοφορούν Ενεργητικό	49,29	2.824,28
Σύνολο Ενεργητικού	52,44	2.828,61
Μετοχικό Κεφάλαιο - καταβλημένο	60,00	60,00
Μετοχικό Κεφάλαιο - οφειλόμενο	0,00	2.530,00
Σύνολο Ιδίων Κεφαλαίων	52,44	2.824,20
Βραχυπρόθεσμες Υποχρεώσεις	0,00	4,41
Κύκλος Εργασιών	0,00	0,00
Μικτό κέρδος	0,00	0,00
Αποτελέσματα προ φόρων	-7,56	-11,24
Αποτελέσματα μετά από φόρους	-7,56	-11,24

Σημειώνεται ότι μεταξύ της εταιρείας και της ΕΛΛΗΝΙΚΗ ΤΕΧΝΟΔΟΜΙΚΗ ΤΕΒ δεν υφίστανται τυχόν συμφωνίες ή συνεργασίες.

9.5.6. AKTOR OPERATIONS LTD

Η εταιρεία ιδρύθηκε το 2003. Η έδρα της βρίσκεται στη Λευκωσία (Κύπρος) και τα κεντρικά της γραφεία στην οδό Θεμιστοκλή Δέρβη 3.

Η AKTOR OPERATIONS ιδρύθηκε με σκοπό τη διαχείριση θυγατρικών εταιριών της AKTOR CONSTRUCTIONS INTERNATIONAL Ltd, καθώς επίσης και τη μεταφορά εμπειρίας, know how, μηχανημάτων και ανθρώπινου δυναμικού απαραίτητου για την εκτέλεση έργων στο εξωτερικό.

Το μετοχικό της κεφάλαιο ανέρχεται σε 11.000,00 CYP διαιρούμενο σε 11.000 μετοχές ονομαστικής αξίας 1,00 CYP. Η μετοχική σύνθεση της εταιρείας έχει ως εξής:

ΜΕΤΟΧΟΙ	Αρ. Μετοχών	%
AKTQP ATE	11.000	100,0%
Σύνολο	11.000	100,0%

Διαχειριστές της εταιρείας είναι ο Χαράλαμπος Μιχαηλίδης και η Παναγιώτα Παπαδημητρίου.

Η εταιρεία θα κλείσει την πρώτη υπερδωδεκάμηνη χρήση στις 31.12.2004.

Σημειώνεται ότι μεταξύ της εταιρείας και της ΕΛΛΗΝΙΚΗ ΤΕΧΝΟΔΟΜΙΚΗ ΤΕΒ δεν υφίστανται τυχόν συμφωνίες ή συνεργασίες.

9.5.7. AKTOR CONSTRUCTION INTERNATIONAL LTD

Η εταιρεία ιδρύθηκε το 2003. Η έδρα της βρίσκεται στη Λευκωσία (Κύπρος) και τα κεντρικά της γραφεία στην οδό Θεμιστοκλή Δέρβη 3.

Η AKTOR CONSTRUCTIONS INTERNATIONAL θα συμμετέχει σε κατασκευαστικές εταιρίες που θα ιδρυθούν στο εξωτερικό.

Το μετοχικό της κεφάλαιο ανέρχεται σε 10.000,00 CYP διαιρούμενο σε 10.000 μετοχές ονομαστικής αξίας 1,00 CYP. Η μετοχική σύνθεση της εταιρείας έχει ως εξής:

ΜΕΤΟΧΟΙ	Αρ. Μετοχών	%
AKTQP ATE	10.000	100,0%
Σύνολο	10.000	100,0%

Διαχειριστές της εταιρείας είναι ο Χαράλαμπος Μιχαηλίδης και η Παναγιώτα Παπαδημητρίου.

Η εταιρεία θα κλείσει την πρώτη υπερδωδεκάμηνη χρήση στις 31.12.2004.

Σημειώνεται ότι μεταξύ της εταιρείας και της ΕΛΛΗΝΙΚΗ ΤΕΧΝΟΔΟΜΙΚΗ ΤΕΒ δεν υφίστανται τυχόν συμφωνίες ή συνεργασίες.

9.5.8. SC AKTOROM S.R.L.

Η εταιρεία ιδρύθηκε το 2002. Η έδρα της βρίσκεται στο Βουκουρέστι Ρουμανίας και τα κεντρικά της γραφεία στην οδό HERESCU αρ. 10 , τομέας 5.

Η κύρια δραστηριότητά της είναι η κατασκευή κτιρίων και τεχνικών έργων στη Ρουμανία. Η εταιρεία λειτουργεί σύμφωνα με την ισχύουσα νομοθεσία της Ρουμανίας.

Το μετοχικό της κεφάλαιο ανέρχεται σε 20.000,00 € διαιρούμενο σε 3.319 μετοχές ονομαστικής αξίας 6,03 €. Η μετοχική σύνθεση της εταιρείας έχει ως εξής:

ΜΕΤΟΧΟΙ	Αρ. Μετοχών	%
ΑΚΤΩΡ ΑΤΕ	3.319	100,0%
Σύνολο	3.319	100,0%

Διαχειριστής της εταιρείας είναι ο Γεώργιος Σωτηρίου.

Παρακάτω παρατίθενται συνοπτικά οικονομικά στοιχεία για τη χρήση 2003:

(σε €)	2003
Αναπόσβεστα Ενσώματα Πάγια	22.986
Κυκλοφορούν Ενεργητικό	44.092
Μετοχικό Κεφάλαιο	117.319
Σύνολο Ιδίων Κεφαλαίων	-10.776
Προβλέψεις	0
Μακροπρόθεσμες Υποχρεώσεις	0
Βραχυπρόθεσμες Υποχρεώσεις	58.480
Κύκλος Εργασιών	0
Μικτό κέρδος	0
Αποτελέσματα προ φόρων	-111.355
Αποτελέσματα μετά από φόρους	-

Σημειώνεται ότι μεταξύ της εταιρείας και της ΕΛΛΗΝΙΚΗ ΤΕΧΝΟΔΟΜΙΚΗ ΤΕΒ δεν υφίστανται τυχόν συμφωνίες ή συνεργασίες.

9.5.9. ΑΝΩΝΥΜΗ ΕΤΑΙΡΕΙΑ ΔΗΜΗΤΡΑ ΒΙΟΜΗΧΑΝΙΚΗ ΚΑΙ ΕΜΠΟΡΙΚΗ ΕΠΙΧΕΙΡΗΣΗ ΛΑΤΟΜΕΙΟΥ

Η εταιρεία ιδρύθηκε το 2001. Η έδρα της βρίσκεται στο Χαλάνδρι και τα κεντρικά της γραφεία στην οδό Φιλελλήνων 18.

Η διάρκεια της εταιρείας λήγει στις 19.11.2051.

Σκοπός της εταιρείας είναι η άσκηση των ακόλουθων δραστηριοτήτων στην ημεδαπή ή την αλλοδαπή :
 1) Η αξιοποίηση και η εκμετάλλευση λατομείων αδρανών υλικών, 2) Η βιομηχανική παραγωγή και η εμπορία αδρανών υλικών λατομείου, ασφαλτομίγματος, προϊόντων ασφάλτου, τσιμέντου και ασβέστου, 3) Η αξιοποίηση και εκμετάλλευση λατομείου μαρμάρου και λοιπών πετρωμάτων, καθώς και κατεργασία και εμπορία των εξορυσσομένων μαρμάρων και λοιπών πετρωμάτων, 4) Η παραγωγή και εμπορία σκυροδέματος και προϊόντων αυτού 5) Η άσκηση βιομηχανίας κεραμοποιίας, πλινθοποιίας και γενικά ειδών συναφών με την κεραμοποιία και την οικοδομή.

Το μετοχικό της κεφάλαιο ανέρχεται σε 200.000,00 € διαιρούμενο σε 200.000 μετοχές ονομαστικής αξίας 1,00 €. Η μετοχική σύνθεση της εταιρείας έχει ως εξής:

ΜΕΤΟΧΟΙ	Αρ. Μετοχών	%
ΑΚΤΩΡ ΑΤΕ	101.000	50,50%
ΜΙΧΑΗΛ ΓΕΩΡΓΟΠΟΥΛΟΣ	70.000	35,00%
STOWNSTIL LIMITED	29.000	14,50%
Σύνολο	200.000	100,0%

Το Διοικητικό Συμβούλιο της εταιρείας έχει ως εξής:

Όνοματεπώνυμο	Ιδιότητα
ΜΑΡΙΑ ΚΑΡΑΤΖΑ	ΠΡΟΕΔΡΟΣ & ΔΙΕΥΘΥΝΩΝ ΣΥΜΒΟΥΛΟΣ
Ι. ΜΠΟΥΡΝΑΖΟΣ	ΜΕΛΟΣ
ΑΠΟΣΤΟΛΟΣ ΝΤΑΝΤΑΜΗΣ	ΜΕΛΟΣ

Η θητεία του Δ.Σ. λήγει στις 30.6.2006.

Η εταιρεία έκλεισε την πρώτη υπερδωδεκάμηνη χρήση στις 31.12.2002. Παρακάτω παρατίθενται συνοπτικά οικονομικά στοιχεία για τις χρήσεις 2002-2003:

(σε χιλ. €)	2002	2003
Αναπόσβεστα Ενσώματα Πάγια	146,73	146,73
Κυκλοφορούν Ενεργητικό	6,00	11,67
Μετοχικό Κεφάλαιο	180,00	200,00
Σύνολο Ιδίων Κεφαλαίων	153,66	160,23
Προβλέψεις	0,00	0,00
Μακροπρόθεσμες Υποχρεώσεις	0,00	0,00
Βραχυπρόθεσμες Υποχρεώσεις	3,70	2,30
Κύκλος Εργασιών	0,00	0,00
Μικτό κέρδος	0,00	0,00
Αποτελέσματα προ φόρων	-26,34	-13,42
Αποτελέσματα μετά από φόρους	-26,34	-13,42

Σημειώνεται ότι μεταξύ της εταιρείας και της ΕΛΛΗΝΙΚΗ ΤΕΧΝΟΔΟΜΙΚΗ ΤΕΒ δεν υφίστανται τυχόν συμφωνίες ή συνεργασίες.

9.5.10. ΠΥΡΡΟΣ Α.Ε. - ΒΙΟΜΗΧΑΝΙΚΗ ΚΑΙ ΕΜΠΟΡΙΚΗ ΕΠΙΧΕΙΡΗΣΗ ΛΑΤΟΜΕΙΟΥ

Η εταιρεία ιδρύθηκε το 2000. Η εταιρεία κατά τη σύστασή της είχε την επωνυμία ΣΠΑΤΑ ΑΝΩΝΥΜΗ ΕΤΑΙΡΕΙΑ ΤΟΥΡΙΣΜΟΥ & ΨΥΧΑΓΩΓΙΑΣ και διακριτικό τίτλο «ΣΠΑΤΑ Α.Ε.». Κατόπιν απόφασης της Έκτακτης Γενικής Συνέλευσης των μετόχων της εταιρείας στις 23.7.2001, η επωνυμία της εταιρείας άλλαξε σε ΠΥΡΡΟΣ Α.Ε. - ΒΙΟΜΗΧΑΝΙΚΗ ΚΑΙ ΕΜΠΟΡΙΚΗ ΕΠΙΧΕΙΡΗΣΗ ΛΑΤΟΜΕΙΟΥ.

Η έδρα της αρχικά βρισκόταν στο Χαλάνδρι. Στη συνέχεια η έδρα της μεταφέρθηκε στα Ιωάννινα και τα κεντρικά της γραφεία βρίσκονται στην οδό Σαλαμάγκα 12. Η διάρκεια της εταιρείας λήγει στις 20.11.2040.

Σκοπός της εταιρείας είναι:

α) Η άσκηση των ακόλουθων δραστηριοτήτων στην ημεδαπή ή την αλλοδαπή : 1. Η αξιοποίηση και εκμετάλλευση λατομείων αδρανών υλικών, 2. Η βιομηχανική παραγωγή και εμπορία αδρανών υλικών λατομείου, ασφαλτομίγματος, προϊόντων ασφάλτου, τσιμέντου και ασβέστου, 3. Η αξιοποίηση και εκμετάλλευση λατομείου μαρμάρου και λοιπών πετρωμάτων, καθώς και κατεργασία και εμπορία των εξορυσσομένων μαρμάρων και λοιπών πετρωμάτων, 4. Η παραγωγή και εμπορία κάθε φύσης οικοδομικών υλικών, 5. Η παραγωγή και εμπορία σκυροδέματος και προϊόντων αυτού, 6. Η άσκηση βιομηχανίας κεραμοποιίας, πλινθοποιίας και γενικά ειδών συναφών με την κεραμοποιία και την οικοδομή β) Η ανάπτυξη κάθε είδους και μορφής εμπορικών, τουριστικών και ψυχαγωγικών δραστηριοτήτων, γ) Η με οποιαδήποτε τρόπο εκμετάλλευση ακινήτων της εταιρείας ή τρίτων, δ) Η μελέτη, επίβλεψη και εκτέλεση κάθε φύσης τεχνικών έργων του δημοσίου, δήμων και κοινοτήτων, νομικών προσώπων δημοσίου ή ιδιωτικού δικαίου καθώς και ιδιωτικών έργων, ε) Η ανάληψη εργασιών κάθε φύσης κατασκευών και μελέτης, επίβλεψης εκτέλεσης δημοσίων έργων ή ιδιωτικών έργων ή έργων νομικών προσώπων δημοσίου και ιδιωτικού δικαίου, στ) Η μελέτη, επίβλεψη και ανέγερση οικοδομών για λογαριασμό της Εταιρείας ή για λογαριασμό τρίτων είτε επί ιδιοκτητών της

Εταιρείας οικοπέδων είτε επί οικοπέδων που ανήκουν σε τρίτους με το γνωστό σύστημα αντιπαροχής ποσοτών εξ αδιαίρετου του οικοπέδου και με σκοπό πώλησης των εν λόγω οικοδομών.

Το μετοχικό της κεφάλαιο ανέρχεται σε 3.640.145,00 € διαιρούμενο σε 3.640.145 μετοχές ονομαστικής αξίας 1,00 €. Η μετοχική σύνθεση της εταιρείας έχει ως εξής:

ΜΕΤΟΧΟΙ	Αρ. Μετοχών	%
ΑΚΤΩΡ ΑΤΕ	3.640.145	100,00%
Σύνολο	3.640.145	100,0%

Το διοικητικό Συμβούλιο της εταιρείας έχει ως εξής:

Όνοματεπώνυμο	Ιδιότητα
Χαρίλαος Τόλης	ΠΡΟΕΔΡΟΣ
Ι. Μπουρνάζος	ΑΝΤΙΠΡΟΕΔΡΟΣ
Παντελής Δελαπόγλου	ΔΙΕΥΘΥΝΩΝ ΣΥΜΒΟΥΛΟΣ
Παναγιώτης Αθανασούλης	ΜΕΛΟΣ
Βασίλειος Λάμπος	ΜΕΛΟΣ

Η θητεία του Δ.Σ. λήγει στις 28.6.2007.

Η εταιρεία έκλεισε την πρώτη χρήση στις 31.12.2001. Παρακάτω παρατίθενται συνοπτικά οικονομικά στοιχεία για τις χρήσεις 2001-2003:

(σε χιλ. €)	2001	2002	2003
Αναπόσβεστα έξοδα εγκατάστασης	90,37	103,12	146,87
Αναπόσβεστα ασώματα πάγια	0,00	0,00	0,00
Αναπόσβεστα Ενσώματα Πάγια	743,56	3.219,64	4.051,21
Κυκλοφορούν Ενεργητικό	396,70	1.686,46	1.889,11
Μετοχικό Κεφάλαιο	1.200,00	2.190,81	3.640,14
Σύνολο Ιδίων Κεφαλαίων	1.123,92	3.747,37	4.135,71
Βραχυπρόθεσμες Υποχρεώσεις	111,62	1.259,85	1.927,05
Κύκλος Εργασιών	96,99	3.077,93	3.797,16
Μικτό κέρδος	-80,49	403,12	657,25
Αποτελέσματα προ φόρων	-76,08	241,91	241,58
Αποτελέσματα μετά από φόρους	-76,08	183,31	152,64

Σημειώνεται ότι μεταξύ της εταιρείας και της ΕΛΛΗΝΙΚΗ ΤΕΧΝΟΔΟΜΙΚΗ ΤΕΒ δεν υφίστανται τυχόν συμφωνίες ή συνεργασίες.

9.5.11. ΚΑΝΤΖΑ ΕΜΠΟΡΙΑ ΟΙΚΟΔΟΜΙΚΩΝ ΥΛΙΚΩΝ ΚΑΙ ΚΗΠΕΥΤΙΚΩΝ ΠΡΟΪΟΝΤΩΝ ΑΝΩΝΥΜΗ ΕΤΑΙΡΕΙΑ

Η εταιρεία ιδρύθηκε το 1993. Η έδρα της βρίσκεται στο Μαρούσι και τα κεντρικά της γραφεία στην οδό Ακακίων 39 & Μονεμβασίας. Η εταιρεία έχει καταχωρηθεί στο Μ.Α.Ε με αριθμό 28943/01ΑΤ/Β/93/2049 και η διάρκειά της ορίζεται για 51 έτη.

Σκοπός της εταιρείας είναι:

- 1) Η εμπορία, αντιπροσώπευση, εισαγωγή, αποθήκευση και προμήθευση προς τρίτους οικοδομικών και συναφών υλικών και υλικών οδοποιίας, η φύτευση καλλιέργεια με παραδοσιακές ή σύγχρονες μεθόδους και διάθεση φυτών, καλλωπιστικών και μη, καθώς και δενδρυλλίων κάθε είδους.
- 2) Η εμπορία βιβλίων, εικονογραφημένων εκδόσεων, περιοδικών συγγραμμάτων άλμπουμ και κάθε είδους εντύπων που αφορούν την αρχιτεκτονική, ζωγραφική, γλυπτική και εικαστικές τέχνες γενικότερα, η αντιπροσώπευση οίκων του εξωτερικού που ειδικεύονται σε τέτοιες εκδόσεις, η εμπορία παιδικών και εκπαιδευτικών βιβλίων, η εισαγωγή από το εξωτερικό και η πώληση και διανομή τους στην Ελλάδα βιβλίων, περιοδικών κ.λ.π. η έκδοση βιβλίων κ.λ.π. στην Ελλάδα και στο εξωτερικό, η διοργάνωση εκθέσεων, διαλέξεων, σεμιναρίων, συνεδρίων, εκδηλώσεων πάσης φύσεως, με αντικείμενο την αρχιτεκτονική, ζωγραφική, γλυπτική κ.λ.π., η εισαγωγή, αντιπροσώπευση, εμπορία και πώληση δίσκων, CD και LP, CD ROM κασετών και βιντεοκασετών κλασσικής μουσικής, όπερας, και καλλιτεχνικού περιεχομένου εν γένει. Η παροχή συμβουλών και κάθε μορφής υπηρεσιών σχετικών με την αρχιτεκτονική, τις εικαστικές τέχνες, την οργάνωση εκθέσεων, συνεδρίων, τη διοίκηση επιχειρήσεων, τις δημόσιες σχέσεις κ.λ.π.
- 3) Η εισαγωγή, αντιπροσώπευση και πώληση εργαλείων, συσκευών, μηχανημάτων, τροφίμων, ειδών ρουχισμού, επίπλων κ.λ.π.

Γενικά δε, η εταιρεία, δικαιούται να ασκεί κάθε είδους εμπορική ή παραγωγική δραστηριότητα, οιασδήποτε φύσης ή αντικειμένου, στην Ελλάδα και στο εξωτερικό.

Η σύνθεση του Διοικητικού Συμβουλίου της εταιρείας έχει ως εξής:

- Αναστάσιος Καλλιτσάντης, Πρόεδρος & Διευθύνων Σύμβουλος
- Γεώργιος Σωσσίδης, Αντιπρόεδρος
- Θεόδωρος Παπαδόπουλος, Μέλος
- Δημήτριος Κούτρας, Μέλος
- Βασιλική Αναλυτή, Μέλος

Η θητεία του Δ.Σ. λήγει στις 30.06.2007.

Το μετοχικό κεφάλαιο της εταιρείας ανέρχεται σε 11.211.700,00 € διαιρούμενο σε 382.000 κοινές ανώνυμες μετοχές ονομαστικής αξίας 29,35 €. Η μετοχική σύνθεση της εταιρείας έχει ως εξής:

ΜΕΤΟΧΟΙ		
	Αριθ. Μετοχών	%
REDS A.E.	382.000	100,0%
Σύνολο	382.000	100,0%

Τα κυριότερα οικονομικά στοιχεία της εταιρείας για τις χρήσεις 2001 – 2003 παρουσιάζονται στον πίνακα που ακολουθεί:

	2001	2002	2003
	<i>(σε χιλ. €)</i>		
Αναπόσβεστα Έξοδα	1.213,62	850,48	684,04
Εγκατάσταση			
Αναπόσβεστα Ενσώματα Πάγια	9.498,66	8.486,46	41.537,72
Κυκλοφορούν Ενεργητικό	590,78	1.327,56	1.128,71

Σύνολο Ενεργητικού	11.303,07	10.664,85	43.350,47
Μετοχικό Κεφάλαιο	11.211,70	11.211,70	11.211,70
Σύνολο Ιδίων Κεφαλαίων	10.431,03	9.754,79	40.887,08
Βραχυπρόθεσμες Υποχρεώσεις	872,04	910,06	2.463,39
Κύκλος Εργασιών	-	-	-
Μικτό κέρδος	-	-	-
Αποτελέσματα προ φόρων	(442,30)	(640,19)	(465,38)
Αποτελέσματα μετά από φόρους	(505,63)	(676,24)	(1.147,17)

Η εταιρεία ενοποιείται στις οικονομικές καταστάσεις της «REDS A.E.» από τη χρήση 2000 (31.12.2000).

Σημειώνεται ότι μεταξύ της εταιρείας και της ΕΛΛΗΝΙΚΗ ΤΕΧΝΟΔΟΜΙΚΗ ΤΕΒ δεν υφίστανται τυχόν συμφωνίες ή συνεργασίες.

9.5.12. ΓΥΑΛΟΥ ΕΜΠΟΡΙΚΗ ΚΑΙ ΤΟΥΡΙΣΤΙΚΗ Α.Ε.

Η εταιρεία ιδρύθηκε το 2001 . Η έδρα της βρίσκεται στο Μαρούσι και τα κεντρικά της γραφεία στην οδό Ακακίων 39 & Μονεμβασίας. Η εταιρεία έχει καταχωρηθεί στο Μ.Α.Ε με αριθμό 49583/01ΑΤ/Β/01/287 και η διάρκειά της ορίζεται για 50 έτη.

Σκοπός της εταιρείας είναι:

- Η ανάπτυξη κάθε είδους εμπορικών και τουριστικών δραστηριοτήτων
- Η με οποιονδήποτε τρόπο διαχείριση και εκμετάλλευση ακινήτων της εταιρείας ή τρίτων
- Η εκπόνηση μελετών έρευνας αγοράς στο τομέα των ακινήτων

Για την επίτευξη του σκοπού της η εταιρεία μπορεί να αναπτύσσει κάθε συναφή δραστηριότητα, να αγοράζει ή πραγματοποιεί επενδύσεις σε ακίνητα, να συμμετέχει και συνεργάζεται με οποιονδήποτε τρόπο με εταιρείες ή οποιασδήποτε μορφής, νομικά πρόσωπα του ιδιωτικού ή δημόσιου τομέα, στην Ελλάδα και το εξωτερικό, να ιδρύει άλλες εταιρίες, ν' αποκτά ή να αντιπροσωπεύει δικαιώματα, προνόμια κλπ εταιρειών και γενικά να ασκεί κάθε δραστηριότητα που ενισχύει και συμπληρώνει το αντικείμενο εργασιών της.

Το Διοικητικό Συμβούλιο της εταιρείας αποτελείται από τους παρακάτω:

- Αναστάσιος Καλλιτσάντης, Πρόεδρος & Δ/νων Σύμβουλος
- Γεώργιος Σωσσίδης, Αντιπρόεδρος
- Θεόδωρος Παπαδόπουλος, Μέλος
- Δημήτριος Κούτρας, Μέλος
- Βασιλική Αναλυτή, Μέλος

Η θητεία του Δ.Σ. λήγει στις 26.06.2006.

Το μετοχικό κεφάλαιο της εταιρείας ανέρχεται σε 7.986.000,00 € διαιρούμενο σε 7.986.000 κοινές ανώνυμες μετοχές ονομαστικής αξίας 1,00 €εκάστη.

Η μετοχική σύνθεση της εταιρείας έχει ως εξής:

ΜΕΤΟΧΟΙ		
	Αριθ. Μετοχών	%

REDS A.E.	7.986.000	100,0%
Σύνολο	7.986.000	100,0%

Η εταιρεία ενοποιείται στις οικονομικές καταστάσεις της μητρικής REDS A.E. από τη χρήση 2001.

Η εταιρεία έκλεισε την πρώτη εταιρική χρήση στις 31.12.2002. Τα κυριότερα οικονομικά στοιχεία της εταιρείας για τις χρήσεις 2002-2003 παρουσιάζονται στον πίνακα που ακολουθεί:

(σε χιλ. €)	2002	2003
Αναπόσβεστα Έξοδα Εγκατάστασης	776,29	582,21
Αναπόσβεστα Ενσώματα Πάγια	6.494,55	31.632,00
Κυκλοφορούν Ενεργητικό	688,03	625,87
Σύνολο Ενεργητικού	7.959,21	32.840,08
Μετοχικό Κεφάλαιο	7.986,00	7.986,00
Σύνολο Ιδίων Κεφαλαίων	7.765,71	32.155,03
Βραχυπρόθεσμες Υποχρεώσεις	193,50	685,05
Κύκλος Εργασιών	0,00	0,00
Μικτό κέρδος	0,00	0,00
Αποτελέσματα προ φόρων	(220,29)	(224,94)
Αποτελέσματα μετά από φόρους	(220,29)	(748,13)

Σημειώνεται ότι μεταξύ της εταιρείας και της ΕΛΛΗΝΙΚΗ ΤΕΧΝΟΔΟΜΙΚΗ ΤΕΒ δεν υφίστανται τυχόν συμφωνίες ή συνεργασίες.

9.5.13. Ρ.Μ.Σ. ΑΝΩΝΥΜΗ ΕΤΑΙΡΕΙΑ ΣΥΣΤΗΜΑΤΩΝ ΚΑΙ ΔΙΑΧΕΙΡΙΣΗΣ ΧΩΡΩΝ ΣΤΑΘΜΕΥΣΗΣ ΑΥΤΟΚΙΝΗΤΩΝ"

Η εταιρεία ιδρύθηκε το 2001 . Η έδρα της βρίσκεται στο Μαρούσι και τα κεντρικά της γραφεία στην οδό Ακακίων 39 & Μονεμβασίας. Η εταιρεία έχει καταχωρηθεί στο Μ.Α.Ε με αριθμό 50081/01ΑΤ/Β/01/391 και η διάρκειά της ορίζεται για 50 έτη.

Σκοπός της εταιρείας είναι:

1. Η διαχείριση χώρων στάθμευσης αυτοκινήτων ιδιωτικών ή δημοσίων, ιδιοκτησίας της εταιρείας ή τρίτων φυσικών ή νομικών προσώπων,
2. Η καθ' οιονδήποτε τρόπο εκμετάλλευση χώρων στάθμευσης αυτοκινήτων ιδιωτικών ή δημοσίων ιδιοκτησίας της ή τρίτων φυσικών ή νομικών προσώπων,
3. Η παροχή υπηρεσιών διαχείρισης και εκμετάλλευσης κτιρίων,
4. Η ανάπτυξη εμπορικών δραστηριοτήτων συναφών ή παρεπομένων της διαχείρισης και εκμετάλλευσης χώρων στάθμευσης αυτοκινήτων
5. Η διενέργεια εισαγωγών και εξαγωγών συστημάτων διαχείρισης πάρκινγκ και η αντιπροσώπευση διαφόρων εμπορικών και βιομηχανικών οίκων του εξωτερικού ή του εσωτερικού σχετικά με τα συστήματα αυτά.

Το Διοικητικό Συμβούλιο της εταιρείας αποτελείται από τους παρακάτω:

- Αναστάσιος Καλλιτσάντης, Πρόεδρος & Διευθύνων Σύμβουλος
- Θεόδωρος Παπαδόπουλος, Μέλος
- Γεώργιος Σωσσίδης, Μέλος
- Βασιλική Αναλυτή, Μέλος
- Χρήστος Αδαμόπουλος, Μέλος

Η θητεία του Δ.Σ. λήγει στις 26.06.2006.

Το μετοχικό κεφάλαιο της εταιρείας ανέρχεται σε 360.000,00 € διαιρούμενο σε 360.000 κοινές ανώνυμες μετοχές ονομαστικής αξίας 1,00 € εκάστη. Η μετοχική σύνθεση της εταιρείας έχει ως εξής:

ΜΕΤΟΧΟΙ		
	Αριθ. Μετοχών	%
REDS A.E.	359.999	99,998%
Θεοδώρα Ξυθάλη	1	0,002%
Σύνολο	360.000	100,00%

Η εταιρεία ενοποιείται στις οικονομικές καταστάσεις της μητρικής REDS A.E. από τη χρήση 2001.

Η εταιρεία έκλεισε την πρώτη εταιρική χρήση στις 31.12.2002. Τα κυριότερα οικονομικά στοιχεία της εταιρείας για τις χρήσεις 2002-2003 παρουσιάζονται στον πίνακα που ακολουθεί:

(σε χιλ. €)	2002	2003
Αναπόσβεστα Έξοδα Εγκατάστασης	44,36	33,21
Αναπόσβεστα Ενσώματα Πάγια	137,31	119,73
Κυκλοφορούν Ενεργητικό	106,36	133,33
Σύνολο Ενεργητικού	288,38	286,26
Μετοχικό Κεφάλαιο	360,00	360,00
Σύνολο Ιδίων Κεφαλαίων	279,86	266,77
Βραχυπρόθεσμες Υποχρεώσεις	8,07	16,23
Κύκλος Εργασιών	116,23	131,88
Μικτό κέρδος	-61,90	-3,38
Αποτελέσματα προ φόρων	-80,14	-13,09
Αποτελέσματα μετά από φόρους	-80,14	-13,09

Σημειώνεται ότι μεταξύ της εταιρείας και της ΕΛΛΗΝΙΚΗ ΤΕΧΝΟΔΟΜΙΚΗ ΤΕΒ δεν υφίστανται τυχόν συμφωνίες ή συνεργασίες.

9.5.14. ΛΟΦΟΣ ΠΑΛΛΗΝΗ Α.Ε.

Η εταιρεία ιδρύθηκε το 2001 . Η έδρα της βρίσκεται στο Μαρούσι και τα κεντρικά της γραφεία στην οδό Ακακίων 39 & Μονεμβασίας. Η εταιρεία έχει καταχωρηθεί στο Μ.Α.Ε με αριθμό 50357/01ΑΤ/Β/01/451 και η διάρκειά της ορίζεται για 20 έτη.

Σκοπός της εταιρείας είναι:

α) Η οικιστική ανάπτυξη του ακινήτου ιδιοκτησίας της εταιρείας στην Παλλήνη Αττικής, εκτάσεως γηπέδου 121.130 τ.μ., με τη διαμόρφωσή του σε Χωριό Τύπου κατά το χρόνο διεξαγωγής των Ολυμπιακών Αγώνων του 2004 και την παραχώρηση της χρήσης του στην «Οργανωτική Επιτροπή Ολυμπιακών Αγώνων – Αθήνα 2004 Α.Ε.», καθώς και τη μετατροπή αυτού σε κατοικίες προς εμπορική εκμετάλλευση, μετά τη λήξη των Ολυμπιακών Αγώνων του 2004.

β) Η με κάθε τρόπο ανάπτυξη, διαχείριση και εκμετάλλευση του ανωτέρω ακινήτου ή των επ' αυτού συσταθισμένων οριζοντίων ιδιοκτησιών ή ακινήτων ιδιοκτησίας της εταιρείας ή τρίτων.

2. Προς πραγματοποίηση του παραπάνω σκοπού η εταιρεία δύναται :

α) Να συμμετέχει σε υφιστάμενες ή υπό σύσταση εταιρίες και να συνεργάζεται με οποιαδήποτε μορφή με νομικά ή φυσικά πρόσωπα, τα οποία επιδιώκουν σκοπούς όμοιους ή συναφείς με τους επιδιωκόμενους σκοπούς της εταιρείας, να αγοράζει ή να αποκτά με οποιοδήποτε τρόπο ή να εκμισθώνει ακίνητα, να αποκτά ή να αντιπροσωπεύει δικαιώματα, προνόμια κλπ εταιριών, καθώς και άλλη πρόσφορη για την επίτευξη των σκοπών της δραστηριότητα.

β) Να ιδρύει υποκαταστήματα σε άλλες πόλεις της Ελλάδος ή του εξωτερικού.

- γ) Να επεκτείνει τις δραστηριότητές της και εκτός Ελλάδος.
- δ) Να αγοράζει μετοχές εταιριών εισηγμένων ή μη στο Χρηματιστήριο Αξιών Αθηνών, που επιδιώκουν παρεμφερείς ή μη σκοπούς.
- ε) Να συνάπτει δι' εαυτήν δάνεια, να αποδέχεται προσωπικές ή άλλες εγγυήσεις, να αναλαμβάνει υποχρεώσεις, να εκδίδει συναλλαγματικές, γραμμάτια εις διαταγήν, επιταγές, ομόλογα ή ομολογίες ή άλλα αξιόγραφα ή τίτλους για λογαριασμό της εταιρείας.
- στ) Να αναλαμβάνει κάθε συναφή εμπορική ή άλλη δραστηριότητα και να διενεργεί κάθε υλική πράξη ή δραστηριότητα συνδεδεμένη αμέσως ή εμμέσως με το σκοπό της εταιρείας ή αποβλέπουσα αμέσως ή εμμέσως στην εκπλήρωση του σκοπού της εταιρείας.

Το Διοικητικό Συμβούλιο της εταιρείας αποτελείται από τους παρακάτω:

- Αναστάσιος Καλλιτσάντης, Πρόεδρος & Δ/νων Σύμβουλος
- Μαρίνος Γεωργακάκης, Αντιπρόεδρος
- Θεόδωρος Παπαδόπουλος, Μέλος
- Λουκάς Γιαννακούλης, Μέλος
- Ιωάννης Κούτρας, Μέλος
- Γεώργιος Πέτρου, Μέλος

Η θητεία του Δ.Σ. λήγει στις 29.05.2005.

Το μετοχικό κεφάλαιο της εταιρείας ανέρχεται σε 13.318.183,15 € διαιρούμενο σε 4.545.455 κοινές ανώνυμες μετοχές ονομαστικής αξίας 2,93 €εκάστη. Η μετοχική σύνθεση της εταιρείας έχει ως εξής:

ΜΕΤΟΧΟΙ		
	Αριθ. Μετοχών	%
REDS A.E.	3.045.455	67,0%
OTE A.E.	1.499.850	32,99367%
OTE AKINHTA A.E. (OTEestate A.E.)	150	0,0033%
Σύνολο	4.545.455	100,0%

Η εταιρεία ενοποιείται στις οικονομικές καταστάσεις της μητρικής REDS A.E. από τη χρήση 2002.

Η εταιρεία έκλεισε την πρώτη εταιρική χρήση στις 31.12.2002. Τα κυριότερα οικονομικά στοιχεία της εταιρείας για τις χρήσεις 2002-2003 παρουσιάζονται στον πίνακα που ακολουθεί:

(σε χιλ. €)	2002	2003
Αναπόσβεστα Έξοδα Εγκατάστασης	123,61	91,51
Αναπόσβεστα Ενσώματα Πάγια	56,09	191,37
Κυκλοφορούν Ενεργητικό	24.889,85	41.016,46
Σύνολο Ενεργητικού	25.069,55	43.870,72
Μετοχικό Κεφάλαιο	13.318,18	13.318,18
Σύνολο Ιδίων Κεφαλαίων	13.227,97	12.827,87
Βραχυπρόθεσμες Υποχρεώσεις	11.841,57	30.759,51
Κύκλος Εργασιών	0,00	1.513,11
Μικτό κέρδος	0,00	418,81
Αποτελέσματα προ φόρων	-94,96	-297,20
Αποτελέσματα μετά από φόρους	-111,59	-400,11

Σημειώνεται ότι μεταξύ της εταιρείας και της ΕΛΛΗΝΙΚΗ ΤΕΧΝΟΔΟΜΙΚΗ ΤΕΒ δεν υφίστανται τυχόν συμφωνίες ή συνεργασίες πλην των διεταιρικών συναλλαγών που παρουσιάζονται στο κεφάλαιο 9.6.

9.5.15. HE&D ΕΝΕΡΓΕΙΑΚΗ ΚΑΙ ΕΜΠΟΡΙΚΗ ΡΟΔΟΥ ΑΝΩΝΥΜΗ ΕΤΑΙΡΕΙΑ

Η εταιρεία ιδρύθηκε το 2002. Η έδρα βρίσκεται στην Αθήνα και τα κεντρικά της γραφεία στην οδό Λουίζης Ριανκούρ 80. Η διάρκεια της εταιρείας είναι 50 έτη μέχρι το 2052.

Σκοπός της εταιρείας είναι η

- 1) Συμμετοχή στη Β' φάση διαγωνισμού για χορήγηση άδειας παραγωγής ηλεκτρικής ενέργειας για την Ρόδο.
- 2) Σχεδιασμός, μελέτη, κατασκευή, εκμετάλλευση, λειτουργία και συντήρηση του σταθμού παραγωγής ηλεκτρικής ενέργειας στην Ρόδο.

Το μετοχικό κεφάλαιο ανέρχεται σε 60.000,00 € διαιρούμενο σε 600 μετοχές ονομαστικής αξίας 100,00 €. Η μετοχική σύνθεση της εταιρείας έχει ως εξής:

ΜΕΤΟΧΟΙ	Αρ. Μετοχών	%
ΕΛΛΗΝΙΚΗ ΕΝΕΡΓΕΙΑ & ΑΝΑΠΤΥΞΗ ΑΕ	600	100,00%
Σύνολο	600	100,00%

Το Διοικητικό Συμβούλιο της εταιρείας έχει ως εξής:

Όνοματεπώνυμο	Ιδιότητα
ΚΩΝΣΤΑΝΤΙΝΟΣ ΔΗΜΗΤΡΙΑΔΗΣ του Γεωργίου Πέτρου	ΠΡΟΕΔΡΟΣ
ΛΕΩΝΙΔΑΣ ΜΠΟΜΠΟΛΑΣ του Γεωργίου	ΑΝΤΙΠΡΟΕΔΡΟΣ
ΑΝΑΣΤΑΣΙΟΣ ΚΑΛΛΙΤΣΑΝΤΣΗΣ του Παρίση	ΔΙΕΥΘΥΝΩΝ ΣΥΜΒΟΥΛΟΣ

Η εταιρεία έκλεισε την πρώτη εταιρική χρήση στις 31.12.2003. Τα κυριότερα οικονομικά στοιχεία της εταιρείας για τη χρήση 2003 παρουσιάζονται στον πίνακα που ακολουθεί:

(σε χιλ. €)	2003
Αναπόσβεστα Έξοδα Εγκατάστασης	45,05
Αναπόσβεστα Ενσώματα Πάγια	0,00
Κυκλοφορούν Ενεργητικό	15,30
Σύνολο Ενεργητικού	60,35
Μετοχικό Κεφάλαιο	60,00
Σύνολο Ιδίων Κεφαλαίων	60,00
Βραχυπρόθεσμες Υποχρεώσεις	0,35
Κύκλος Εργασιών	0,00
Μικτό κέρδος	0,00
Αποτελέσματα προ φόρων	-42,99
Αποτελέσματα μετά από φόρους	-

9.5.16. ΕΤΑΙΡΕΙΑ ΕΛΛΗΝΙΚΗ ΕΝΕΡΓΕΙΑ ΚΑΙ ΑΝΑΠΤΥΞΗ ΑΝΩΝΥΜΗ ΕΤΑΙΡΕΙΑ - ΑΝΑΝΕΩΣΙΜΕΣ (HE&D RENEWABLES S.A.)

Η εταιρεία ιδρύθηκε το 2001. Η έδρα βρίσκεται στην Αθήνα και τα κεντρικά της γραφεία στην οδό Λουίζης Ριανκούρ 80. Η διάρκεια της εταιρείας είναι 50 έτη μέχρι το 2051.

Σκοπός της εταιρείας είναι η ανάπτυξη, εγκατάσταση, λειτουργία, συντήρηση, εκμετάλλευση έργων σχετιζόμενων με την παραγωγή ενέργειας από ανανεώσιμες πηγές (αιολικά πάρκα, μικρά υδροηλεκτρικά έργα, φωτοβολταϊκά έργα κλπ) και η συμμετοχή της Εταιρείας σε επένδυση ή σε χρηματοδότηση τέτοιων έργων

Το μετοχικό κεφάλαιο ανέρχεται σε 146.735,14 € διαιρούμενο σε 5.000 μετοχές ονομαστικής αξίας 29,35 €. Η μετοχική σύνθεση της εταιρείας έχει ως εξής:

ΜΕΤΟΧΟΙ	Αρ. Μετοχών	%
HE&D S.A.	4.990	99,80%
ΕΛΛΗΝΙΚΗ ΤΕΧΝΟΔΟΜΙΚΗ ΤΕΒ Α.Ε.	10	0,20%
Σύνολο	5.000	100,00%

Το Διοικητικό Συμβούλιο της εταιρείας έχει ως εξής:

Όνοματεπώνυμο	Ιδιότητα
ΣΩΚΡΑΤΗΣ ΚΟΚΚΑΛΗΣ του Πέτρου	ΠΡΟΕΔΡΟΣ
ΛΕΩΝΙΔΑΣ ΜΠΟΜΠΟΛΑΣ του Γεωργίου	ΑΝΤΙΠΡΟΕΔΡΟΣ
ΑΝΑΣΤΑΣΙΟΣ ΚΑΛΛΙΤΣΑΝΤΣΗΣ του Παρίση	ΔΙΕΥΘΥΝΩΝ ΣΥΜΒΟΥΛΟΣ
ΔΗΜΗΤΡΙΟΣ ΚΑΛΛΙΤΣΑΝΤΣΗΣ του Παρίση	ΜΕΛΟΣ
ΚΩΝΣΤΑΝΤΙΝΟΣ ΔΗΜΗΤΡΙΑΔΗΣ του Γεωργίου	ΜΕΛΟΣ

Η εταιρεία έκλεισε την πρώτη εταιρική χρήση στις 31.12.2002. Τα κυριότερα οικονομικά στοιχεία της εταιρείας για τη χρήσεις 2002-2003 παρουσιάζονται στον πίνακα που ακολουθεί:

(σε χιλ. €)	2002	2003
Αναπόσβεστα Έξοδα Εγκατάστασης	101,71	80,38
Αναπόσβεστα Ενσώματα Πάγια	16,56	14,07
Κυκλοφορούν Ενεργητικό	14,67	12,93
Σύνολο Ενεργητικού	146,74	116,79
Μετοχικό Κεφάλαιο	146,74	146,75
Σύνολο Ιδίων Κεφαλαίων	146,74	116,79
Βραχυπρόθεσμες Υποχρεώσεις	0,00	0,00
Κύκλος Εργασιών	0,00	30,00
Μικτό κέρδος	0,00	-1,82
Αποτελέσματα προ φόρων	(97,84)	-29,96
Αποτελέσματα μετά από φόρους	-	-29,96

9.5.17. ΗΛΕΚΤΡΟΠΑΡΑΓΩΓΗ ΘΙΣΒΗΣ ΑΕ

Η εταιρεία ιδρύθηκε το 2003. Η έδρα βρίσκεται στην Αθήνα και τα κεντρικά της γραφεία στην οδό Λουίζης Ριανκούρ 80. Η διάρκεια της εταιρείας είναι 50 έτη μέχρι το 2053.

Σκοπός της εταιρείας είναι η υποβολή στη ΡΑΕ αίτησης χορήγησης άδειας παραγωγής ηλεκτρικής ενέργειας ισχύος 440 MW, στη βιομηχανική περιοχή Θίσβης Βοιωτίας και σε περίπτωση χορήγησης της άδειας, κατασκευή, εγκατάσταση, λειτουργία και συντήρηση του Σταθμού Παραγωγής Ηλεκτρικής Ενέργειας.

Το μετοχικό κεφάλαιο ανέρχεται σε 60.000,00 € διαιρούμενο σε 20.000 μετοχές ονομαστικής αξίας 3,00 €. Η μετοχική σύνθεση της εταιρείας έχει ως εξής:

ΜΕΤΟΧΟΙ	Αρ. Μετοχών	%
ΕΛΛΗΝΙΚΗ ΕΝΕΡΓΕΙΑ & ΑΝΑΠΤΥΞΗ ΑΕ	16.000	80,0%
ΣΙΔΕΝΟΡ ΑΕ	4.000	20,0%
Σύνολο	20.000	100,00%

Το Διοικητικό Συμβούλιο της εταιρείας έχει ως εξής:

Όνοματεπώνυμο	Ιδιότητα
ΓΡ. ΚΩΝΣΤΑΝΤΑΚΟΠΟΥΛΟΣ	ΠΡΟΕΔΡΟΣ
ΚΩΝΣΤΑΝΤΙΝΟΣ ΔΗΜΗΤΡΙΑΔΗΣ	ΑΝΤΙΠΡΟΕΔΡΟΣ
ΑΝΑΣΤΑΣΙΟΣ ΚΑΛΛΙΤΣΑΝΤΣΗΣ	ΔΙΕΥΘΥΝΩΝ ΣΥΜΒΟΥΛΟΣ
Γ. ΚΑΛΦΑΡΕΝΤΖΟΣ	ΜΕΛΟΣ

Η εταιρεία θα κλείσει την πρώτη υπερδωδεκάμηνη χρήση στις 31.12.2004.

9.6. Διεταιρικές Συναλλαγές

Οι διεταιρικές συναλλαγές και τα διεταιρικά υπόλοιπα απαιτήσεων-υποχρεώσεων για την χρήση 2003, παρουσιάζονται στους παρακάτω πίνακες:

Πίνακας διεταιρικών συναλλαγών 31/12/2003 (σύνολο συναλλαγών 2003).

ΔΙΕΤΑΙΡΙΚΕΣ ΣΥΝΑΛΛΑΓΕΣ 2003 σε €															
ΑΓΟΡΑΖΟΥΣΑ ΕΤΑΙΡΕΙΑ															
	ΕΛΛΗΝΙΚΗ ΤΕΧΝΟΔΟΜΙΚΗ ΤΕΒ	ΑΚΤΩΡ	ΚΑΣΤΩΡ	ΤΟΜΗ	ΤΡΙΓΩΝΟ	ΔΙΕΘΝΗΣ ΑΛΚΗ	ΚΑΝΤΖΑ	ΓΥΑΛΟΥ	REDS	ΛΟΦΟΣ ΠΑΛΛΗΝΗ	ΚΑΝΤΖΑ ΕΜΠΟΡΙΚΗ	ΓΥΑΛΟΥ ΕΜΠΟΡΙΚΗ	ΕΛΛΗΝΙΚΑ ΜΕΤΑΛΛΕΙΑ	PMS	Σύνολο
ΠΩΛΟΥΣΑ ΕΤΑΙΡΕΙΑ															
ΕΛΛΗΝΙΚΗ ΤΕΧΝΟΔΟΜΙΚΗ ΤΕΒ									174.530,52						8.100.695,18
ΑΚΤΩΡ	1.954,54		41.032,80	2.649,25	10.587,17				20.058.662,11						20.114.885,87
ΚΑΣΤΩΡ		20.868,46													20.868,46
ΤΟΜΗ		829.194,57													829.194,57
ΤΡΙΓΩΝΟ		1.105.384,98													1.105.384,98
ΔΙΕΘΝΗΣ ΑΛΚΗ															0,00
ΚΑΝΤΖΑ															0,00
ΓΥΑΛΟΥ															0,00
REDS	370.000,00									18.667.195,14	1.792,80	5.400,00	5.400,00	23.381,51	19.073.169,45
ΛΟΦΟΣ ΠΑΛΛΗΝΗ															0,00
ΚΑΝΤΖΑ ΕΜΠΟΡΙΚΗ															0,00
ΓΥΑΛΟΥ ΕΜΠΟΡΙΚΗ															0,00
ΕΛΛΗΝΙΚΑ ΜΕΤΑΛΛΕΙΑ															0,00
PMS															0,00
Σύνολο	371.954,54	9.881.612,67	41.032,80	2.649,25	10.587,17	0,00	0,00	0,00	20.233.192,63	18.667.195,14	1.792,80	5.400,00	5.400,00	23.381,51	49.244.198,51

Πίνακας διεταιρικών συναλλαγών 31/12/2003 (υπόλοιπα λογαριασμών Ισολογισμού την 31/12/2003).

ΥΠΟΛΟΙΠΑ ΑΠΟ ΔΙΕΤΑΙΡΙΚΕΣ ΣΥΝΑΛΛΑΓΕΣ 31.12.2003 σε €													
ΕΤΑΙΡΕΙΑ ΕΧΟΥΣΑ ΤΗΝ ΥΠΟΧΡΕΩΣΗ													
	ΕΛΛΗΝΙΚΗ ΤΕΧΝΟΔΟΜΙΚΗ ΤΕΒ	ΑΚΤΩΡ	ΗΛΕΚΤΩΡ	ΚΑΣΤΩΡ	ΤΟΜΗ	ΤΡΙΓΩΝΟ	ΔΙΕΘΝΗΣ ΑΛΚΗ	REDS	ΛΟΦΟΣ ΠΑΛΛΗΝΗ	ΚΑΝΤΖΑ ΕΜΠΟΡΙΚΗ	ΓΥΑΛΟΥ ΕΜΠΟΡΙΚΗ	PMS	Σύνολο
ΕΤΑΙΡΕΙΑ ΕΧΟΥΣΑ ΤΗΝ ΑΠΑΙΤΗΣΗ													
ΕΛΛΗΝΙΚΗ ΤΕΧΝΟΔΟΜΙΚΗ ΤΕΒ		7.721.724,39			354,00		127,86	3.468,49	7.202,93				7.732.877,67
ΑΚΤΩΡ	28.918,14			15.174,82	412,11	15.227,11		13.392.940,53					13.452.672,71
ΗΛΕΚΤΩΡ													0,00
ΚΑΣΤΩΡ		4.410,98											4.410,98
ΤΟΜΗ		725.449,87											725.449,87
ΤΡΙΓΩΝΟ		558.492,35											558.492,35
ΔΙΕΘΝΗΣ ΑΛΚΗ													0,00
REDS	59.000,00	69.000,00							-21.451,60	895.286,08	181.498,11	4.023,24	1.187.355,83
ΛΟΦΟΣ ΠΑΛΛΗΝΗ													0,00
ΚΑΝΤΖΑ ΕΜΠΟΡΙΚΗ													0,00
ΓΥΑΛΟΥ ΕΜΠΟΡΙΚΗ													0,00
PMS													0,00
Σύνολο	87.918,14	9.079.077,59	0,00	15.174,82	766,11	15.227,11	127,86	13.396.409,02	-14.248,67	895.286,08	181.498,11	4.023,24	23.661.259,41

Εκτός των διεταιρικών συναλλαγών που περιγράφονται ανωτέρω, δεν υπήρξαν άλλες συναλλαγές ανάμεσα στην ΕΛΛΗΝΙΚΗ ΤΕΧΝΟΔΟΜΙΚΗ ΤΕΒ και τις συνδεδεμένες με αυτήν εταιρίες.

10 ΜΑΚΡΟΧΡΟΝΙΟΙ ΣΤΟΧΟΙ – ΠΡΟΟΠΤΙΚΕΣ

Η ΕΛΛΗΝΙΚΗ ΤΕΧΝΟΔΟΜΙΚΗ ΤΕΒ Α.Ε., συμμετέχει σε εταιρείες οι οποίες δραστηριοποιούνται στην Κατασκευή, την Ενέργεια, το Real Estate, τις Παραχωρήσεις (BOTs), τις Τηλεπικοινωνίες και το Περιβάλλον.

ΚΑΤΑΣΚΕΥΗ

Η ΕΛΛΗΝΙΚΗ ΤΕΧΝΟΔΟΜΙΚΗ ΤΕΒ Α.Ε. ελέγχει την ΑΚΤΩΡ ΑΤΕ, η οποία με πτυχίο 7^{ης} τάξης, ηγείται του μεγαλύτερου κατασκευαστικού ομίλου της χώρας, διαθέτοντας επιπλέον:

- ❖ Ένα πτυχίο 6^{ης} τάξεως μέσω της θυγατρικής ΤΟΜΗ ΑΒΕΤΕ.
- ❖ Δυο πτυχία 5^{ης} τάξεως, το πρώτο μέσω της ΤΡΙΓΩΝΟΝ ΑΕΒΤΤΕ και το δεύτερο μέσω της ΚΑΣΤΩΡ ΑΕ.

Η δομή αυτή διασφαλίζει την αναπτυξιακή πορεία του Ομίλου και τη συμμετοχή του σε ολόκληρη την πυραμίδα των έργων. Παράλληλα αποτελεί σταθερή βάση προκειμένου να συνεχιστεί η αύξηση των οικονομικών του μεγεθών.

Ο κατασκευαστικός τομέας του Ομίλου διαθέτει στελέχη, εμπειρία και τεχνογνωσία σε έργα υποδομής, θεμελιώσεις, λιμενικά, υδραυλικά, οδοποιίες, γέφυρες, σήραγγες, ηλεκτρο – μηχανολογικά / βιομηχανικά και οικοδομικά, ενώ έχει τη δυνατότητα να διεκδικήσει με αξιώσεις μεγάλα έργα, συγχρηματοδοτούμενα ή μη, διεθνούς επιπέδου.

Η ΑΚΤΩΡ ΑΤΕ, παράλληλα με τη διεκδίκηση σημαντικών έργων στην Ελλάδα, αναπτύσσεται μέσω θυγατρικών της παραγωγικών επιχειρήσεων σε δραστηριότητες υποστηρικτικές προς τις κατασκευές (λατομεία, σκυροδέματα, ασφαλτοσκυροδέματα) και επεκτείνεται σε κατασκευαστικές αγορές του εξωτερικού, προσεγγίζοντας αρχικά τις αγορές της Ρουμανίας και της Μέσης Ανατολής.

ΠΑΡΑΧΩΡΗΣΕΙΣ

Η Εταιρεία έχει συμμετοχή στα έργα παραχωρήσεων που γίνονται στην Ελλάδα με κυριότερα την ΑΤΤΙΚΗ ΟΔΟ και τη ζεύξη ΡΙΟΥ– ΑΝΤΙΡΡΙΟΥ, τα οποία εξασφαλίζουν σημαντικά έσοδα για την Εταιρεία σε βάθος χρόνου. Παράλληλα, η Εταιρεία διεκδικεί και νέα Συγχρηματοδοτούμενα Έργα που θα υλοποιηθούν με συμβάσεις παραχώρησης όπως τους τέσσερις (4) μεγάλους αυτοκινητόδρομους, την υποθαλάσσια αρτηρία της Θεσσαλονίκης και σταθμούς αυτοκινήτων στη Θεσσαλονίκη.

ΕΝΕΡΓΕΙΑ – ΠΕΡΙΒΑΛΛΟΝ

Η Εταιρεία δραστηριοποιείται τομείς του περιβάλλοντος και της ενέργειας μέσω των εταιρειών ανάπτυξης Αιολικών Πάρκων και της ΗΛΕΚΤΩΡ. Στον τομέα του περιβάλλοντος οι τομείς δραστηριοποίησης είναι κυρίως η διαχείριση αστικών απορριμμάτων και αδρανών υλικών. Έχουν εξασφαλιστεί 21 άδειες παραγωγής ενέργειας από αιολικά πάρκα συνολικής ισχύος 260 MW, ενώ ήδη λειτουργούν δύο αιολικά πάρκα και μία μονάδα παραγωγής ενέργειας από βιοαέριο ισχύος 13 MW, που είναι η μεγαλύτερη στην Ευρώπη.

REAL ESTATE

Η Εταιρεία δραστηριοποιείται στον τομέα αξιοποίησης και εκμετάλλευσης ακινήτων μέσω της θυγατρικής της REDS. Ήδη λειτουργούν τα ψυχαγωγικά πάρκα Veso Mare στην Πάτρα και το Escape Centre στο Ίλιον, ενώ παράλληλα κατασκευάζονται 200 κατοικίες υψηλών προδιαγραφών στο λόφο Παλλήνη σε έκταση 46 στρεμμάτων.

ΝΕΕΣ ΔΡΑΣΤΗΡΙΟΤΗΤΕΣ

Η Εταιρεία δραστηριοποιείται σε νέους τομείς όπου παρουσιάζονται επενδυτικές ευκαιρίες. Ήδη από τις αρχές του έτους 2003 η Εταιρεία, μέσω της συνδεδεμένης με αυτήν επιχείρησης «Athens Resort Casino», στην οποία κατέχει ποσοστό 30%, συμμετέχει στη διοίκηση, διαχείριση και ανάπτυξη της «ΕΛΛΗΝΙΚΟ ΚΑΖΙΝΟ ΠΑΡΝΗΘΑΣ Α.Ε.», η οποία έχει στην κυριότητά της την επιχείρηση του «Καζίνο Πάρνηθας», καθώς και τα ξενοδοχεία «Μον Παρνές» και «Ξενία». Αξίζει να σημειωθεί ότι μέχρι σήμερα υλοποιήθηκε με επιτυχία η πρώτη φάση των προσωρινών βελτιώσεων του Καζίνο, ενώ η υλοποίηση του οριστικού σχεδίου ανάπτυξης που έχει προγραμματιστεί για τα έτη 2004 – 2006 εκτιμάται ότι θα ενισχύσει σημαντικά την ανάπτυξη των οικονομικών μεγεθών της επιχείρησης.

Παράλληλα, η Εταιρεία συμμετέχει στην εταιρεία ΑΤΤΙΚΕΣ ΤΗΛΕΠΙΚΟΙΝΩΝΙΕΣ Α.Ε. η οποία αναπτύσσει έναν δακτύλιο οπτικών ινών κατά μήκος της Αττικής Οδού από την Ελευσίνα μέχρι τον Νέο Διεθνή Αερολιμένα Αθηνών στα Σπάτα καθώς και στους βασικότερους κυκλοφοριακούς άξονες της Αθήνας (Λ. Κηφισίας, Λ. Μεσογείων, Λ. Συγγρού, κ.ά.). Η ανάπτυξη ενός τέτοιου δικτύου θα διευκολύνει άλλες εταιρείες τηλεπικοινωνιών και παροχής υπηρεσιών Διαδικτύου να συμπληρώσουν και να επεκτείνουν την υποδομή τους, αλλά και μεγάλες εταιρείες να εγκαταστήσουν εύκολα και γρήγορα ιδιωτικά δίκτυα υψηλών χωρητικότητας μεταξύ των εγκαταστάσεών τους. Στο άμεσο μέλλον, η εταιρεία ΑΤΤΙΚΕΣ ΤΗΛΕΠΙΚΟΙΝΩΝΙΕΣ Α.Ε. έχει τη πρόθεση να επεκτείνει το δίκτυό της ώστε να καλύψει σε επαρκή βαθμό το Λεκανοπέδιο Αττικής, όπως επίσης να αναπτύξει δίκτυο στον άξονα Αθήνα – Θεσσαλονίκη, για να συνδέσει τα δύο μεγαλύτερα αστικά κέντρα της Ελλάδας.

ΔΙΑΧΕΙΡΙΣΗ ΣΥΜΜΕΤΟΧΩΝ

Το 2003 για την ΕΛΛΗΝΙΚΗ ΤΕΧΝΟΔΟΜΙΚΗ ΤΕΒ ΑΕ αποτέλεσε ουσιαστικά την πρώτη χρονιά λειτουργίας της ως εταιρεία διαχείρισης συμμετοχών, παραχώρησης και παροχής υπηρεσιών στους τομείς των υποδομών και της ανάπτυξης γης, θέτοντας ισχυρές βάσεις για τη θετική πορεία τόσο του 2004 όσο και των επομένων οικονομικών χρήσεων.

Στρατηγικός στόχος της Εταιρείας είναι η μεγιστοποίηση της αξίας των συμμετοχών της (δημιουργία υπεραξίας). Η επίτευξη του στόχου διευκολύνεται από τις συνέργιες που αναπτύσσονται μεταξύ των διαφόρων κλάδων και έχει ως αποτέλεσμα τη δημιουργία οικονομιών κλίμακας, τη μείωση του κόστους (κατασκευής, πρώτων υλών), κ.ά. Τέλος, η συμμετοχή σε διαφορετικούς κλάδους επιφέρει διαφοροποίηση του επενδυτικού κινδύνου για την Εταιρεία.

11 ΜΕΡΙΣΜΑΤΙΚΗ ΠΟΛΙΤΙΚΗ

Η μερισματική πολιτική που ακολούθησε η Εταιρεία κατά την τριετία 2001-2003 παρουσιάζεται στον πίνακα που ακολουθεί:

σε χιλ. €	2001	2002	2003
Κέρδη μετά από Φόρους Χρήσης	25.855,89	15.637,79	46.665,31
Συνολικό μέρισμα	12.000,00	13.908,72	27.817,43
% επί των κερδών	46,4%	88,9%	59,6%

Πολιτική της Εταιρείας είναι η καταβολή στους μετόχους ικανοποιητικού μερίσματος.

Η μερισματική πολιτική που θα ακολουθήσει η Εταιρεία είναι σύμφωνη με τις διατάξεις του Ν.2190/1920, ήτοι διανομή στους μετόχους τουλάχιστον ποσοστού 35% των καθαρών κερδών της ή 6% του μετοχικού κεφαλαίου, ανάλογα με το ποιο ποσό είναι μεγαλύτερο. Παράλληλα, η Εταιρεία προτίθεται να συνεχίσει την επανεπένδυση μέρους των κερδών της προκειμένου να χρηματοδοτήσει το επενδυτικό της πρόγραμμα.